



ΠΡΕΣΒΕΙΑ ΤΗΣ ΕΛΛΑΔΟΣ ΣΤΗ ΜΟΣΧΑ  
ΓΡΑΦΕΙΟ ΟΙΚΟΝΟΜΙΚΩΝ & ΕΜΠΟΡΙΚΩΝ ΥΠΟΘΕΣΕΩΝ

ΕΤΗΣΙΑ ΕΚΘΕΣΗ ΟΙΚΟΝΟΜΙΑΣ ΡΩΣΙΚΗΣ  
ΟΜΟΣΠΟΝΔΙΑΣ ΕΤΟΥΣ 2010



Ιούνιος 2011

## Russia: Administrative Divisions

- Republic, oblast, or kray boundary      ★ National capital
- - - - Autonomous okrug (AOK) or autonomous oblast (AO) boundary      ○ Oblast center

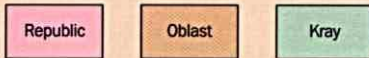

An oblast is named only when its name differs from that of its administrative center. Moscow and St. Petersburg are federal cities having oblast-level status.



- |   |                     |    |                         |
|---|---------------------|----|-------------------------|
| 1 | Krasnodar           | 7  | Ingushetia <sup>a</sup> |
| 2 | Stavropol'          | 8  | Chechnia <sup>a</sup>   |
| 3 | Adygea              | 9  | Mordovia                |
| 4 | Karachay-Cherkessia | 10 | Chuvashia               |
| 5 | Kabardino-Balkaria  | 11 | Mari El                 |
| 6 | North Ossetia       | 12 | Udmurtia                |

<sup>a</sup> Boundary between Chechnia and Ingushetia has not been established.  
<sup>b</sup> Chukotka may be independent of Magadan Oblast.

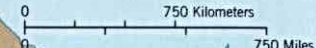

## ΠΙΝΑΚΑΣ ΠΕΡΙΕΧΟΜΕΝΩΝ

<b>A. ΕΙΣΑΓΩΓΗ – «ΕΞΕΛΙΞΕΙΣ ΣΤΗΝ ΡΩΣΙΚΗ ΟΙΚΟΝΟΜΙΑ ΤΟ 2010»</b>	5
<b>B. ΒΑΣΙΚΟΙ ΟΙΚΟΝΟΜΙΚΟΙ ΔΕΙΚΤΕΣ</b>	7
I. ΑΚΑΘΑΡΙΣΤΟ ΕΓΧΩΡΙΟ ΠΡΟΪΟΝ (ΑΕΠ)	7
II. ΑΠΑΣΧΟΛΗΣΗ ΚΑΙ ΑΝΕΡΓΙΑ	9
III. ΠΛΗΘΩΡΙΣΜΟΣ & ΚΑΤΑΝΑΛΩΣΗ	11
IV. ΕΙΣΟΔΗΜΑΤΑ	13
V. ΕΠΙΤΟΚΙΟ ΔΑΝΕΙΣΜΟΥ	17
VI. ΣΥΝΑΛΛΑΓΜΑΤΙΚΗ ΙΣΟΤΙΜΙΑ	17
VII. ΕΞΩΤΕΡΙΚΟ ΧΡΕΟΣ	18
VIII ΑΠΟΘΕΜΑΤΙΚΟ ΤΑΜΕΙΟ & ΤΑΜΕΙΟ ΕΘΝΙΚΟΥ ΠΛΟΥΤΟΥ	19
IV. ΔΙΕΘΝΗ ΣΥΝΑΛΛΑΓΜΑΤΙΚΑ ΑΠΟΘΕΜΑΤΑ	20
X. ΠΙΣΤΟΛΗΠΤΙΚΗ ΙΚΑΝΟΤΗΤΑ	20
<b>Γ. ΚΛΑΔΙΚΗ ΑΝΑΛΥΣΗ ΤΟΥ ΠΑΡΑΓΩΓΙΚΟΥ ΤΟΜΕΑ ΤΗΣ ΡΩΣΙΑΣ</b>	21
I. ΠΡΩΤΟΓΕΝΗΣ ΤΟΜΕΑΣ	21
1. Γεωργία	21
α) Καλλιεργούμενες Εκτάσεις	21
β) Παραγωγή	22
2. Δασική Παραγωγή	23
II. ΔΕΥΤΕΡΟΓΕΝΗΣ ΤΟΜΕΑΣ – ΜΕΤΑΠΟΙΗΣΗ	24
III. ΤΡΙΤΟΓΕΝΗΣ ΤΟΜΕΑΣ – ΥΠΗΡΕΣΙΕΣ	26
1) Λιανικό Εμπόριο	26
2) Μεταφορές	29
3) Τουρισμός	29
<b>Δ. ΣΥΝΑΛΛΑΓΕΣ ΤΗΣ ΡΩΣΙΚΗΣ ΟΜΟΣΠΟΝΔΙΑΣ ΜΕ ΤΟ ΕΞΩΤΕΡΙΚΟ</b>	33
I. ΙΣΟΖΥΓΙΟ ΤΡΕΧΟΥΣΩΝ ΣΥΝΑΛΛΑΓΩΝ	33
II. ΕΜΠΟΡΙΚΕΣ ΣΥΝΑΛΛΑΓΕΣ ΑΓΑΘΩΝ ΤΗΣ ΡΩΣΙΑΣ ΜΕ ΤΟ ΕΞΩΤΕΡΙΚΟ	35
1. Πορεία του Εξωτερικού Εμπορίου	35
2. Θεσμικά Ζητήματα Εμπορίου	38
α) Προσχώρηση της Ρωσίας στον ΠΟΕ	38
β) Τελωνειακή Ένωση Καζακστάν – Λευκορωσίας – Ρωσίας	39
III. ΔΙΜΕΡΕΣ ΕΜΠΟΡΙΟ Ε.Ε. – ΡΩΣΙΑΣ	40
1. Πορεία Διμερούς Εμπορίου 2010	40
2. Γεγονότα σε πολιτικό επίπεδο το 2010	41
IV. ΞΕΝΕΣ ΑΜΕΣΕΣ ΕΠΕΝΔΥΣΕΙΣ	42
1. Επενδυτικές Ροές	42
2. Θεσμικό Πλαίσιο Επενδύσεων	51
<b>Ε. ΔΙΜΕΡΕΙΣ ΟΙΚΟΝΟΜΙΚΕΣ ΣΧΕΣΕΙΣ ΕΛΛΑΔΑΣ - ΡΩΣΙΑΣ ΤΟ 2010</b>	53
I. ΔΙΜΕΡΕΣ ΕΜΠΟΡΙΟ ΑΓΑΘΩΝ	53
II. ΕΠΕΝΔΥΣΕΙΣ	55
1. Ρωσικές Επενδύσεις στην Ελλάδα	55
2. Ελληνικές Επενδύσεις στην Ρωσία	55
III. ΤΟΥΡΙΣΜΟΣ	57
IV. ΕΝΕΡΓΕΙΑ	57
1. Αγωγός Πετρελαίου Μπουργκάς – Αλεξανδρούπολη (BAP)	57
2. Αγωγός φυσικού αερίου South Stream	57
3. Ελληνο-Ρωσική Συμφωνία προμήθειας φυσικού αερίου	57
V. ΕΠΙΣΗΜΕΣ ΕΠΙΣΚΕΨΕΙΣ & ΣΥΝΑΝΤΗΣΕΙΣ	58
VI. ΔΡΑΣΤΗΡΙΟΤΗΤΕΣ ΓΡΑΦΕΙΟΥ ΟΕΥ ΤΟ 2010	59
<b>ΣΤ. ΣΥΜΠΕΡΑΣΜΑΤΑ – ΠΡΟΟΠΤΙΚΕΣ</b>	62
<b>Z. ΠΑΡΑΡΤΗΜΑΤΑ</b>	64

<b>ΒΑΣΙΚΑ ΧΑΡΑΚΤΗΡΙΣΤΙΚΑ ΤΗΣ ΡΩΣΙΑΣ</b>
---

<b>Έκταση</b>	17.075.400 τ.χλμ.		
<b>Πληθυσμός</b>	141,9 εκ. (εκτιμήσεις <sup>1</sup> )		
<b>Ενεργός πληθυσμός</b>	75,04 εκ.		
<b>Εθνότητες</b>	Ρώσοι 79,8%, Τάταροι 3,8%, Ουκρανοί 2%, Μπασκίριοι (1,2%), Τσουβάσιοι (1,2%).		
<b>Κυριότερα αστικά κέντρα</b>	Μόσχα (10,4 εκ. κάτοικοι), Αγία Πετρούπολη (4,57 εκ. κάτοικοι), Νοβοσιμπίρσκ (1,39 εκ. κάτοικοι), Νίζνι Νόβγκοροντ (1,27 εκ. κάτοικοι), Εκατερινμπούργκ (1,315 εκ. κάτοικοι) [Απογραφή 2007].		
<b>Εθνικό νόμισμα</b>	Ρούβλι (Rb). (€1=40,30 ρούβλια, 1\$ Η.Π.Α.= 30,37 ρούβλια) <sup>2</sup>		
<b>Πολίτευμα</b>	Πολίτευμα: Προεδρική Ομοσπονδιακή Δημοκρατία		
<b>Νομοθετικά Σώματα</b>	Νομοθετικά Σώματα: α) η Κρατική Δούμα (Κάτω Βουλή) με 450 μέλη που εκλέγονται άμεσα για 4ετή θητεία, και β) το Ομοσπονδιακό Συμβούλιο (Ανω Βουλή) με 178 μέλη.		
<b>Διοικητική Διάρθρωση</b>	Η Ρωσική Ομοσπονδία χωρίζεται σε 89 περιφερειακές διοικητικές μονάδες, πολλές από τις οποίες αντανακλούν τις εθνικές ιδιαιτερότητες επί σοβιετικού καθεστώτος. Συγκεκριμένα, υπάρχουν 21 δημοκρατίες, 6 ομόσπονδες περιοχές (krays), 2 ομόσπονδες πόλεις (Μόσχα, Αγία Πετρούπολη), 49 περιφέρειες (Oblast), 1 αυτόνομη περιφέρεια και 10 αυτόνομες περιοχές (Okrug).		
<b>Εκλογικό σύστημα Εκλογές</b>	Ο Πρόεδρος εκλέγεται με άμεση ψηφοφορία για 4 έτη, με δυνατότητα επανεκλογής για μία ακόμη φορά. Οι πρόσφατες εκλογές για την εκλογή Προέδρου διεξήχθησαν την 2 <sup>η</sup> Μαρτίου 2008.		
<b>Πρόεδρος</b>	Dmitri MEDVEDEV (εκτίει την πρώτη θητεία του, από 07/05/08)		
<b>Πρωθυπουργός</b>	Vladimir PUTIN (από 07/05/08) Διορίζεται από τον Πρόεδρο, με τη σύμφωνη γνώμη της Κάτω Βουλής		
<b>Δικαιοσύνη – Κεντρική Τράπεζα</b>	Οι Δικαστές του Συνταγματικού Δικαστηρίου, του Ανώτατου Δικαστηρίου και του Ανώτατου Διαιτητικού Δικαστηρίου διορίζονται από το Ομοσπονδιακό Συμβούλιο, κατόπιν προτάσεως του Προέδρου, και εκτίουν ισόβια θητεία. Το ίδιο ισχύει και για το Διοικητή της Κεντρικής Τράπεζας της Ρωσίας.		
<b>Οδικό δίκτυο</b>	Εθνικό δίκτυο έκτασης 871.000 χλμ., εκ των οποίων 738.000 χλμ. (84,7%) είναι ασφαλτοστρωμένα. Αυτή τη στιγμή, υλοποιείται πρόγραμμα (2002-2010) εκσυγχρονισμού του οδικού δικτύου και συμπεριλαμβάνει πολλά έργα PPP.		
<b>Επίσημη γλώσσα</b>	Ρωσική		
<b>Εμπορική γλώσσα</b>	Αγγλική και γερμανική ή γαλλική (χρησιμοποιούνται μεταφραστές)		
<b>Ώρα</b>	GMT + 3 ώρες για την Μόσχα και την Αγ. Πετρούπολη, δηλ. +1 ώρα από την Ελλάδα. Η ώρα στο Βλαδιβοστόκ είναι GMT + 10 ώρες		
<b>Δημόσιες Αργίες</b>	1 & 2 Ιανουαρίου (Νέο Έτος), 7 & 8 Ιανουαρίου (Ρωσικά Χριστούγεννα), 23 Φεβρουαρίου (Ημέρα των Ενόπλων Δυνάμεων), 8 Μαρτίου (Ημέρα της Γυναίκας), 1 & 2 Μαΐου (Ημέρα του Εργάτη), 9 Μαΐου (Ημέρα της Νίκης), 12 Ιουνίου (Ημέρα της Ρωσίας), 4 Νοεμβρίου (Ημέρα της Συμφιλίωσης), 12 Δεκεμβρίου (Ημέρα του Συντάγματος).		
<b>Α.Ε.Π. (ονομαστική αξία)</b>	44,9 τρις ρούβλια (2010)	38,7 τρις ρούβλια (2009)	41,27 τρις ρούβλια (2008)
<b>Μεταβολή Α.Ε.Π.</b>	4,0% (2010)	-7,8% (2009)	5,2 (2008)
<b>Πληθωρισμός</b>	8,8% (2010)	8,8% (2009)	13,3% (2008)
<b>Ανεργία</b>	7,50%(2010)	8,4%(2009)	6,3%(2008)
<b>Εξωτερικό Χρέος</b>	488,65 δισ. \$Η.Π.Α. (2010)	467,24 δισ. \$Η.Π.Α. (2009)	480,54 δισ. \$Η.Π.Α. (2008)
<b>Ισοζύγιο Τρεχουσών Συναλλαγών</b>	71,1 δισ. \$Η.Π.Α. (2010)	48,6 δισ. \$Η.Π.Α. (2009)	103,5 δισ. \$Η.Π.Α. (2008)
<b>Εξαγωγές</b>	396,6 δισ.\$Η.Π.Α. (2010)	301,7 δισ. \$Η.Π.Α. (2009)	467,9δισ. \$Η.Π.Α. (2008)
<b>Εισαγωγές</b>	229,0 δισ.\$Η.Π.Α. (2010)	167,3 δισ. \$Η.Π.Α. (2009)	267,0 δισ. \$Η.Π.Α. (2008)
<b>Εμπορικό Ισοζύγιο</b>	167,6 δισ. \$Η.Π.Α. (2010)	134,4 δισ. \$Η.Π.Α. (2009)	200,9 δισ. \$Η.Π.Α. (2008)
<b>Συναλλαγματικά Αποθέματα Κεντρικής Τράπεζας</b>	479,3 δισ. \$Η.Π.Α. (2010)	435,829 δισ. \$Η.Π.Α. (2009)	479,9 δισ. \$ Η.Π.Α. (2008)

<sup>1</sup> Τον Οκτώβριο του 2010 διενεργήθηκε νέα απογραφή της οποίας τα τελικά αποτελέσματα δεν είναι ακόμα γνωστά

<sup>2</sup> Μέση συναλλαγματική ισοτιμία για το 2010

## Α. ΕΙΣΑΓΩΓΗ – «ΕΞΕΛΙΞΕΙΣ ΣΤΗΝ ΡΩΣΙΚΗ ΟΙΚΟΝΟΜΙΑ ΤΟ 2010»

Την τελευταία δεκαετία η Ρωσική αγορά, με τις αγορές της Κίνας, της Βραζιλίας και της Ινδίας αποτελεί μία από τις πιο ενδιαφέρουσες αγορές των αναδυόμενων χωρών. Η πολιτική σταθερότητα έχει συμβάλει στην ανάπτυξη και την μακροοικονομική σταθερότητα και τα τελευταία έτη η ρωσική οικονομία παρουσιάζει σημαντική αναπτυξιακή δυναμική με τον μέσο ρυθμό ανάπτυξης το διάστημα 2000-2008 να κυμαίνεται μεταξύ 6-7% ετησίως κατά μέσο όρο.

Η παγκόσμια οικονομική κρίση, χτύπησε την Ρωσία το δεύτερο μισό του 2008, οπότε και η οικονομία της χώρας μπήκε σε ύφεση. Συνολικά το 2009 το ΑΕΠ της χώρα μειώθηκε εντυπωσιακά κατά 7,8%. Από το δεύτερο μισό του 2009, η οικονομική κατάσταση στην Ρωσία άρχισε να βελτιώνεται ακολουθώντας την ανάκαμψη παγκοσμίως. Τελικά και παρά την ξηρασία και την μεγάλη πτώση της αγροτικής παραγωγής που αυτή προκάλεσε, το **ΑΕΠ κατέγραψε συνολικά αύξηση κατά 4,0%**.

Πιο συγκεκριμένα, η βιομηχανική παραγωγή αυξήθηκε συνολικά κατά 8,2%. Στην αύξηση αυτή συνέβαλαν κυρίως ο τομέας της παραγωγής οχημάτων και εξοπλισμού αυτών, των ηλεκτρονικών και οπτικών εξαρτημάτων, των λοιπών μη μεταλλικών ορυκτών, των προϊόντων μεταλλουργίας, των χημικών, των προϊόντων από πλαστικό και καουτσούκ κλπ.

Η ως άνω αύξηση της παραγωγής οφείλεται σε μεγάλο βαθμό στην **αύξηση της καταναλωτικής ζήτησης κυρίως από το εσωτερικό αλλά και των επενδύσεων παγίου κεφαλαίου η οποία ανήλθε στο 6%** σε σχέση με το προηγούμενο έτος. Αξιόλογα επενδυτικά αποτέλεσαν αυτό της Hyundai η οποία άνοιξε οκτώ εργοστάσια κατασκευής εξαρτημάτων αυτοκινήτων στην Ρωσία και της Titan-Esm σε συνεργασία με την Rocnano για την κατασκευή εργοστασίου παραγωγής ηλεκτροχημικών μηχανών.

Η αύξηση των επενδύσεων στηρίχθηκε και από τη σημαντική αύξηση του τελευταίου τριμήνου **στο κλάδο των κατασκευών**, η οποία όμως δεν ήταν αρκετή για το σύνολο του έτους το οποίο έκλεισε συνολικά με **ελαφρά πτώση μόλις 0,6%**. Ωστόσο στο τομέα της κατοικίας η πτώση ήταν πιο αισθητή στο 3%.

Τέλος ο **τομέας του λιανικού εμπορίου μεγεθύνθηκε κατά 4,4%**. Η αύξηση αυτή στηρίχθηκε μεταξύ άλλων και στην αύξηση των προσωπικών δανείων, η οποία σύμφωνα με δεδομένα της Κεντρικής Τράπεζας ανήλθε σε 11,9%.

**Ουσιαστική βελτίωση σημειώθηκε γενικά και στους δείκτες που αφορούν στο κλάδο των μεταφορών.** Σύμφωνα με στοιχεία τη Ρωσικής Στατιστικής Υπηρεσίας αν και ο όγκος του μεταφερομένου φορτίου (εκτός αγωγών και σιδηροδρόμων περιορισμένης χρήσης) αυξήθηκε μόλις 1,5% το συνολικό έργο (όγκος επί απόσταση) αυξήθηκε κατά 7,7% το 2010. Όσον αφορά συγκεκριμένα στην μεταφορά επιβατών οι επιδόσεις για κάθε μεταφορικό μέσο εμφανίζονται διαφορετικές. Ενδιαφέρον παρουσιάζει η μεγάλη αύξηση κατά 30% στις αεροπορικές μεταφορές την ίδια στιγμή που οι μεταφορές με κάθε άλλο μεταφορικό μέσο μειώθηκαν (σιδηρόδρομοι -8,6%) ή παρέμειναν λίγο πολύ σταθερές σε σχέση με το προηγούμενο έτος (οδικές μεταφορές 0,1%, ποτάμιες μεταφορές 0,8%).

Οι ανωτέρω θετικές εξελίξεις στην οικονομία οδήγησαν σε ανάλογη πορεία τα εισοδήματα και γενικότερα τη αγορά εργασίας. **Το πραγματικό διαθέσιμο εισόδημα αυξήθηκε κατά 4,3%** και οι πραγματικοί μισθοί κατά 4,2%. Η αύξηση αυτή αντικατοπτρίζει την αύξηση των αμοιβών στο χρηματοπιστωτικό τομέα και των τομέα της εξόρυξης και όχι στον κρατικό τομέα όπου οι μισθοί παρέμειναν σταθεροί. **Η ανεργία μειώθηκε στο 7,5% ήτοι συνολικά 5,6 εκ.** από 8,4% το 2009.

Οι εξαιρετικές καιρικές συνθήκες στο 2<sup>ο</sup> και 3<sup>ο</sup> τρίμηνο του 2010 με την ξηρασία και τις πυρκαγιές ανέτρεψαν δραματικά την θετική πορεία της **παραγωγής του αγροτικού τομέα** κατά το έτος κρίσης του 2009 και την αρχή του 2010, με αποτέλεσμα ο κλάδος να καταγράψει συνολικά **μείωση 11,9%**.

Το 2010 οι **εξαγωγές αγαθών ανήλθαν στα 398 δις. \$Η.Π.Α. αυξανόμενες κατά 31,2%** σε σχέση με το προηγούμενο έτος. Η αύξηση αυτή δεν οφείλεται μόνο στην αύξηση των τιμών των εξαγόμενων προϊόντων και ιδίως του πετρελαίου αλλά και στην αύξηση κατά 11,9% του όγκου των εξαγωγών. Την ίδια στιγμή, **άνοδο σημείωσαν και οι εισαγωγές κατά 29,7% φτάνοντας τα 248,8 δις. \$Η.Π.Α.**, επανερχόμενες ουσιαστικά στα μεγέθη προ κρίσης. Συνολικά **το πλεόνασμα του εμπορικού ισοζυγίου ανήλθε στα 149,2 δις. \$Η.Π.Α.** αυξανόμενο κατά 37,6 δις. \$Η.Π.Α.

Η πορεία της ισοτιμίας του ρουβλίου με το δολάριο και το ευρώ φέρει το εγχώριο νόμισμα να ισχυροποιείται 2010 κατά μέσο όρο 4,9% έναντι του πρώτου και πολύ περισσότερο 9,4% έναντι του δεύτερου.

Η εικόνα στο τομέα της κίνησης κεφαλαίων εμφανίζει καθαρές **εκροές στον ιδιωτικό τομέα σε ύψος 38,3 δισ. \$Η.Π.Α.** οι οποίες δείχνουν το μειωμένο ενδιαφέρον των ξένων επενδυτών για εγχώρια ενεργητικά στοιχεία. Λαμβανομένου υπόψη του γεγονότος ότι, οι εκροές πέρυσι ήταν μεγαλύτερες (56,9 δισ. \$Η.Π.Α.) και της προαναφερόμενης αύξηση του εμπορικού πλεονάσματος, το αποτέλεσμα ήταν τελικά **τα νομισματικά αποθέματα να σημειώσουν αύξηση κατά 39,9 δισ. \$Η.Π.Α. (+9,1%)** και να φτάσουν συνολικά τα 479,4 δισ. \$Η.Π.Α.

Τέλος, ο **πληθωρισμός**, παρά την πίεση της αύξησης των τιμών στα αγροτικά προϊόντα που προκάλεσε η ξηρασία αλλά και η μειωμένη προσφορά διεθνώς παρέμεινε τελικά σε αντίστοιχα επίπεδα με το 2009 δηλαδή στο **8,8%**.

#### ΕΚΤΕΛΕΣΗ ΠΡΟΫΠΟΛΟΓΙΣΜΟΥ 2010

Το 2010 **τα έσοδα του κυβέρνησης ανήλθαν τελικά στα 8,2 τρις ρούβλια, (18,7% του ΑΕΠ)** αυξημένα κατά 5,4% έναντι των 7,8 τρις που προβλέπονταν στο αρχικό προϋπολογισμό. Τα κρατικά έσοδα από το πετρέλαιο και το φυσικό αέριο υπολογίζονται στα 3,8 τρις ρούβλια, που αντιστοιχεί σε 8,6% του ΑΕΠ και σε αύξηση κατά 1% σε σχέση με το προηγούμενο έτος. Το γεγονός αυτό οφείλεται κυρίως στην αυξημένη σε σχέση με πέρυσι μέση τιμή του πετρελαίου που έφτασε τα 78,1 \$Η.Π.Α./βαρέλι από 60,8 \$Η.Π.Α. το 2009. Την ίδια στιγμή αύξηση κατά 14,5% σημείωσαν και τα λοιπά εκτός πετρελαίου έσοδα, τα οποία έφτασαν τα 4,4 τρις ρούβλια (10% του ΑΕΠ).

Από την άλλη μεριά **τα έξοδα το 2010 ανήλθαν στα 10,1 τρις ρούβλια (22,7% του ΑΕΠ)**. Μεταξύ αυτών τα έξοδα χρήσης δανείων ανήλθαν στα 194,8 δισ. ρούβλια ήτοι 0,4% του ΑΕΠ (176,2 δισ. ρούβλια και 0,5% ΑΕΠ το 2009).

Συνολικά, **η εκτέλεση του προϋπολογισμού το 2010 ολοκληρώθηκε με έλλειμμα 1,7 τρις ρούβλια ήτοι 4% του ΑΕΠ** (την αντίστοιχη περίοδο πέρυσι το έλλειμμα ήταν 2,3 τρις ρούβλια και 5,9% του ΑΕΠ).

## B. ΒΑΣΙΚΟΙ ΟΙΚΟΝΟΜΙΚΟΙ ΔΕΙΚΤΕΣ

### I. ΑΚΑΘΑΡΙΣΤΟ ΕΓΧΩΡΙΟ ΠΡΟΪΟΝ (ΑΕΠ)

Γενικά η θετική πορεία του ΑΕΠ άρχισε μετά την οικονομική κρίση του 1998 και, τα τελευταία χρόνια, ο ρυθμός οικονομικής ανάπτυξης είναι άνω του 6% ετησίως, όπως φαίνεται και από τους κατωτέρω πίνακες. Το 2010 μετά την περυσινή θεαματική συρρίκνωση της Ρωσικής οικονομίας κατά 7,8% κατά τη διάρκεια της διεθνούς οικονομικής κρίσης του 2009, **το ΑΕΠ της χώρας κατέγραψε και πάλι ανοδική πορεία +4% φτάνοντας τα 44,9 τρις ρούβλια**. Η ως άνω επίδοση οφείλεται στην αναστροφή του κλίματος στις παγκόσμιες αγορές, η οποία επηρέασε θετικά και την οικονομία της Ρωσίας

**ΠΟΡΕΙΑ ΟΝΟΜΑΣΤΙΚΟΥ ΑΕΠ 1995-2010**

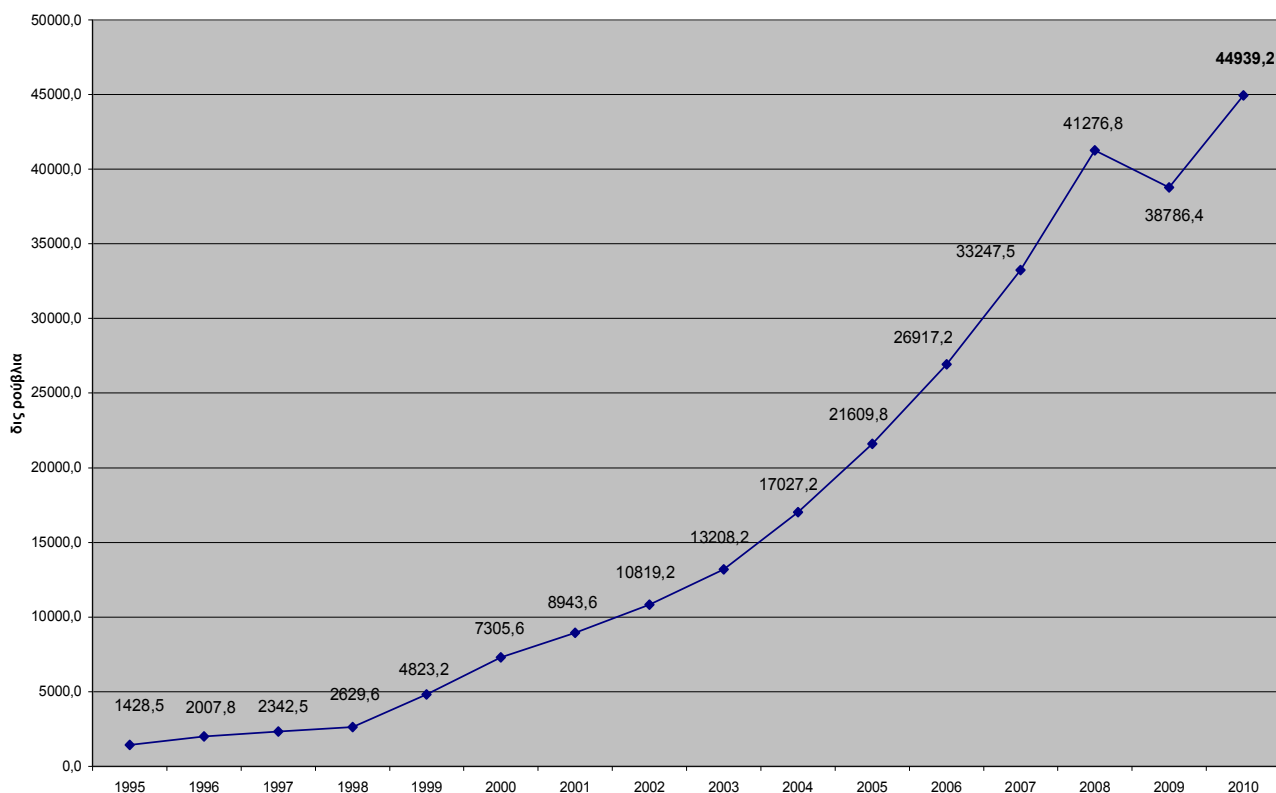

### ΕΤΗΣΙΑ ΜΕΤΑΒΟΛΗ ΑΕΠ<sup>3</sup>

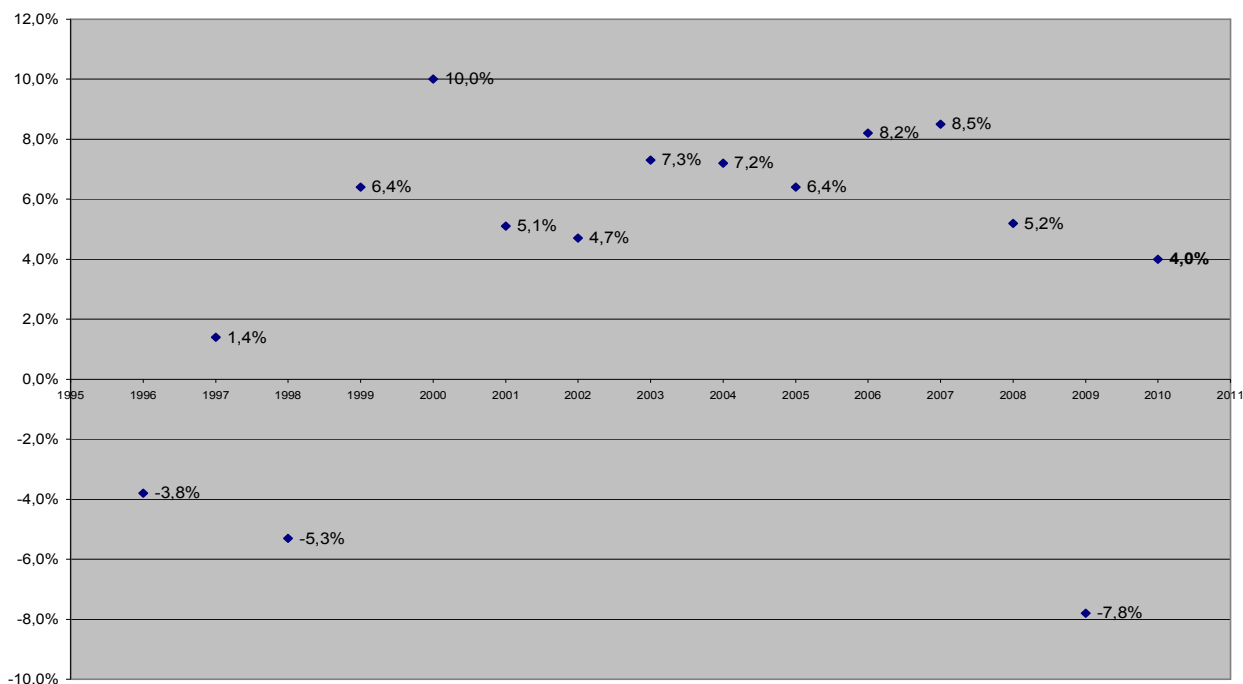

**Κατά κεφαλήν το ΑΕΠ εκτιμάται ότι ανέρχεται περί τα 15.800 ΣΗ.Π.Α<sup>4</sup>.** Στο κατωτέρω πίνακα παρουσιάζεται ενδεικτικά η σύνθεση του ΑΕΠ κατά κλάδους για το 2010.

### ΣΥΝΘΕΣΗ ΑΕΠ ΚΑΤΑ ΚΛΑΔΟΥΣ 2010

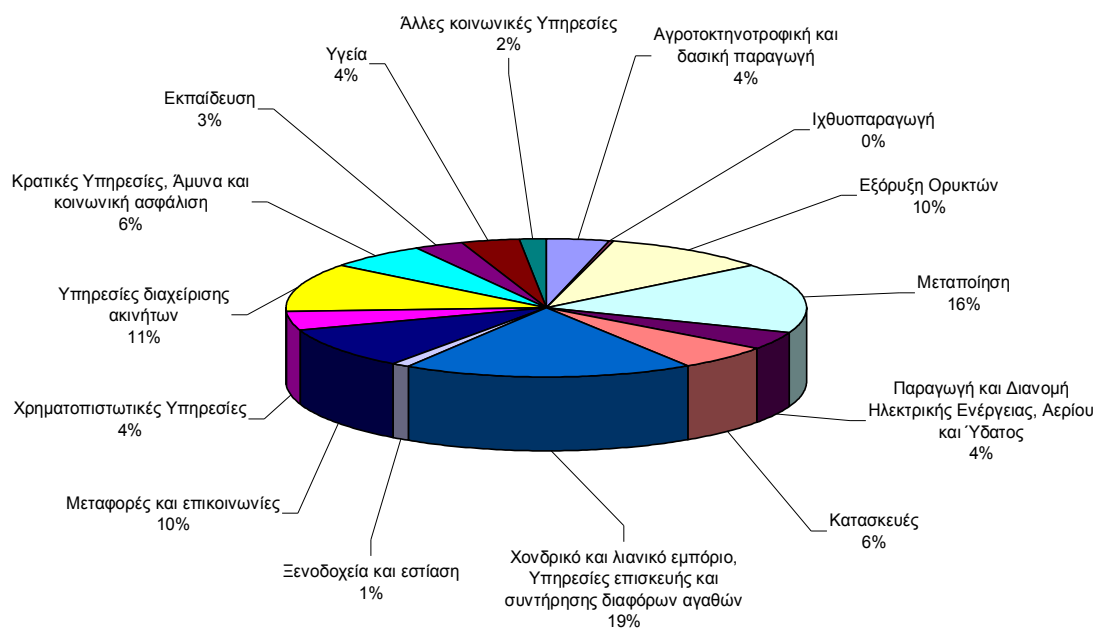

<sup>3</sup> Ο υπολογισμός της μεταβολής λαμβάνοντας τις τιμές του 2003 ως έτος βάσης.

<sup>4</sup> Εκτίμηση του Διεθνούς Νομισματικού Ταμείου



## II. ΑΠΑΣΧΟΛΗΣΗ ΚΑΙ ΑΝΕΡΓΙΑ

Το 2010, ο ενεργός πληθυσμός της Ρωσίας ήταν κατά μέσο όρο 75,4 εκ. άτομα, δηλαδή λίγο περισσότερο από το 50% του συνολικού πληθυσμού της χώρας. Η ανεργία συνεχώς σημειώνει πτώση τα τελευταία χρόνια και το 2010 έφθασε το επίπεδο στο 7,5%<sup>5</sup> που αντιστοιχεί περίπου στα 5,6 εκ. άτομα.

ΑΝΕΡΓΙΑ ΣΤΗΝ ΡΩΣΙΑ 1996-2010

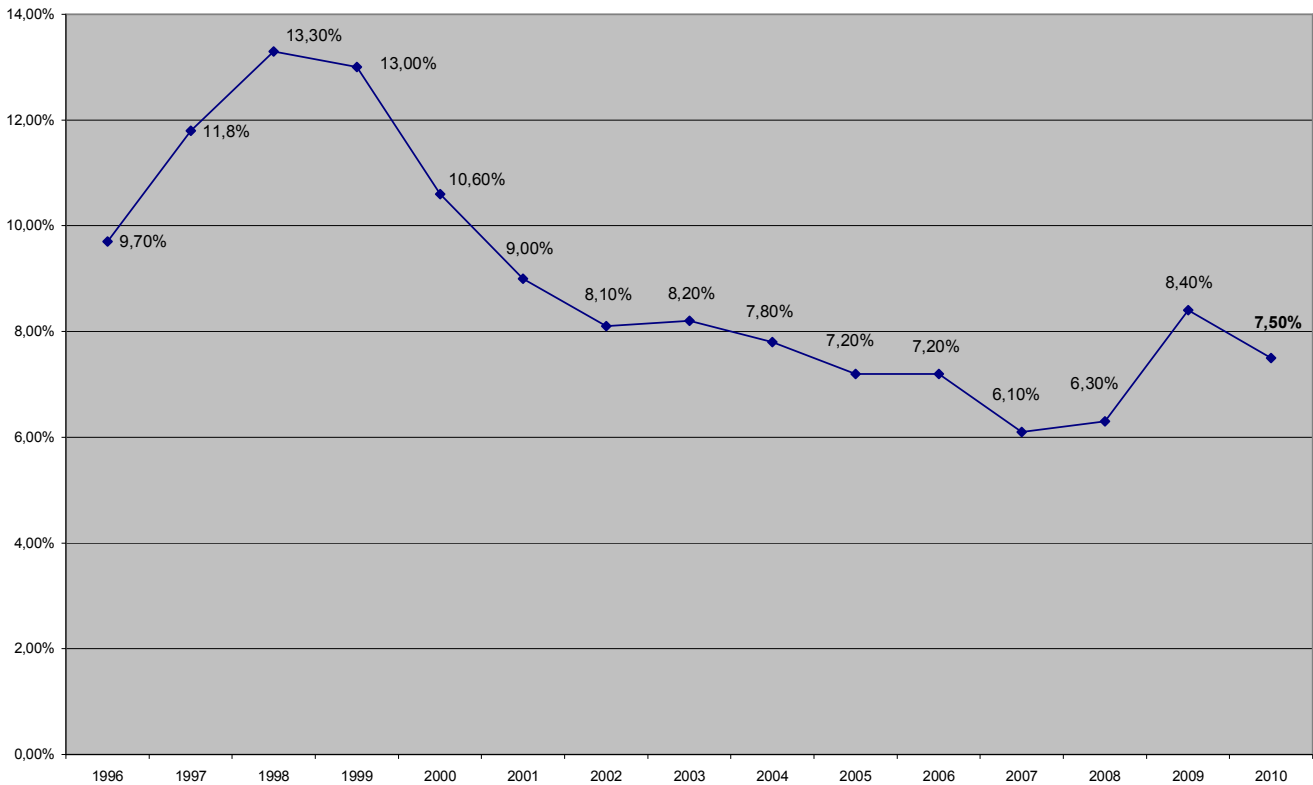

Πηγή: Στατιστική Υπηρεσία Ρωσίας

Η ανεργία επηρεάζει σχεδόν στον ίδιο βαθμό τους άνδρες και τις γυναίκες. Η ηλικία των ατόμων ηλικίας 20–24 ετών φαίνεται να συναντούν τις μεγαλύτερες δυσκολίες για ανεύρεση εργασίας. Επίσης 63,8% των ανέργων συνιστούν κατοίκους πόλεων και 36,2 κατοίκους χωριών. Το 2010, το 54% του πληθυσμού ήταν γυναίκες και το 46% ήταν άνδρες. Όσον αφορά στην κατανομή των ανέργων κατά φύλλο, το 57,% είναι άντρες και 43% γυναίκες. Ο μέσος χρόνος για την ανεύρεση νέας θέσης εργασίας κυμαίνεται περίπου σε 7,5-8 μήνες, ανάλογα με την ηλικία του ανέργου.

Εξετάζοντας το σύνολο του ενεργού πληθυσμού, σε σχέση με την εκπαίδευση, παρατηρούμε ότι ο βαθμός εκπαίδευσής του είναι αρκετά υψηλός και το μεγαλύτερο μέρος των Ρώσων εργαζομένων κατέχει δίπλωμα 5ετούς ή και δετούς ανώτερης εκπαίδευσης. Επίσης, περίπου το 50% των ατόμων που αναζητούν εργασία κατέχει δίπλωμα δευτεροβάθμιας εκπαίδευσης.

Στην Ρωσία κάθε εργαζόμενος που εργάζεται σε περιοχή από την οποία δεν κατάγεται, θα πρέπει να εγγραφεί στο Περιφερειακό Γραφείο και να αποκτήσει κάρτα παραμονής (propuska). Η διαδικασία αυτή είναι συνήθως μακράς διάρκειας και επηρεάζεται από τη δυσλειτουργία της ρωσικής δημόσιας διοίκησης (απώλεια φακέλων, διαφθορά κλπ). Έτσι, πολλοί εργαζόμενοι ζουν υπό καθεστώς παρανομίας.

<sup>5</sup> Μόνο το 2,5 φαίνεται εγγεγραμμένο σε κρατικούς καταλόγους

ΠΟΣΟΣΤΑ ΑΝΕΡΓΙΑΣ ΚΑΤΑ ΠΕΡΙΦΕΡΕΙΑ<sup>6</sup>

ΡΩΣΙΚΗ ΟΜΟΣΠΟΝΔΙΑ: 7,5%

ΚΕΝΤΡΙΚΗ ΟΜΟΣΠΟΝΔΙΑΚΗ ΠΕΡΙΦΕΡΕΙΑ	5,8%	ΒΟΡΕΙΟ-ΔΥΤΙΚΗ ΟΜΟΣΠΟΝΔΙΑΚΗ ΠΕΡΙΦΕΡΕΙΑ	7,0%	ΝΟΤΙΑ ΟΜΟΣΠΟΝΔΙΑΚΗ ΠΕΡΙΦΕΡΕΙΑ	11,6%	ΟΜΟΣΠΟΝΔΙΑΚΗ ΠΕΡΙΦΕΡΕΙΑ ΒΟΛΓΑ	8,6%	ΟΜΟΣΠΟΝΔΙΑΚΗ ΠΕΡΙΦΕΡΕΙΑ ΟΥΡΑΛΙΩΝ	8,1%	ΟΜΟΣΠΟΝΔΙΑΚΗ ΠΕΡΙΦΕΡΕΙΑ ΣΙΒΗΡΙΑΣ	10,5%	ΟΜΟΣΠΟΝΔΙΑΚΗ ΠΕΡΙΦΕΡΕΙΑ ΛΠΩ ΑΝΑΤΟΛΗΣ	9,4%
ΠΕΡΙΦΕΡΕΙΑ ΜΠΕΛΓΟΓΚΡΑΝΤ	4,8%	ΔΗΜΟΚΡΑΤΙΑ ΚΑΡΕΛΛΙΑΣ	10,0%	ΔΗΜΟΚΡΑΤΙΑ ΤΗΣ ΑΝΤΙΓΚΕΑ	7,9%	ΔΗΜΟΚΡΑΤΙΑ ΜΠΑΣΚΟΡΤΟΣΤΑΝ	9,3%	ΠΕΡΙΦΕΡΕΙΑ ΚΟΥΡΓΚΑΝ	13,3%	ΔΗΜΟΚΡΑΤΙΑ ΑΛΤΑΙ	13,9%	ΔΗΜΟΚΡΑΤΙΑ ΓΙΑΚΟΥΤΙΑΣ	8,7%
ΠΕΡΙΦΕΡΕΙΑ ΜΠΡΙΑΝ	10,7%	ΔΗΜΟΚΡΑΤΙΑ ΚΟΜΗ	11,8%	ΔΗΜΟΚΡΑΤΙΑ ΚΑΛΜΙΚΙΑΣ	16,6%	ΔΗΜΟΚΡΑΤΙΑ ΤΗΣ ΜΑΡΗ ΕΛ	11,6%	ΠΕΡΙΦΕΡΕΙΑ ΣΒΕΡΝΤΛΟΒ	8,3%	ΟΥΣΤ - ΟΡΝΤΑ ΜΠΟΥΡΓΙΑΤΙΑ	14,1%	ΠΕΡΙΦΕΡΕΙΑ ΚΑΜΤΣΑΤΚΑ	7,7%
ΠΕΡΙΦΕΡΕΙΑ ΒΛΑΝΤΙΜΠ	8,8%	ΠΕΡΙΦΕΡΕΙΑ ΑΡΧΑΝΓΚΕΛΣΚ	7,2%	ΠΕΡΙΦΕΡΕΙΑ ΚΡΑΣΝΟΝΤΑΡ	7,2%	ΔΗΜΟΚΡΑΤΙΑ ΜΟΡΝΤΟΒΙΑ	5,4%	ΠΕΡΙΦΕΡΕΙΑ ΤΙΟΥΜΕΝ	6,8%	ΔΗΜΟΚΡΑΤΙΑ ΤΙΒΑ	21,5%	ΑΥΤΟΝΟΜΟΣ ΘΥΛΑΚΑ ΚΟΡΙΑΚΙΑΣ	
ΠΕΡΙΦΕΡΕΙΑ ΒΑΡΟΝΣ	8,6%	ΑΥΤΟΝΟΜΟΣ ΘΥΛΑΚΑΣ ΝΕΝΕΤΣΙΑΣ	9,7%	ΠΕΡΙΦΕΡΕΙΑ ΑΣΤΡΑΧΑΝ	10,0%	ΔΗΜΟΚΡΑΤΙΑ ΤΑΤΑΡΣΤΑΝ	8,5%	ΑΥΤΟΝΟΜΟΣ ΘΥΛΑΚΑΣ ΤΗΣ ΧΑΝΠΙΑΣ - ΜΑΝΣΙΑΣ	6,8%	ΔΗΜΟΚΡΑΤΙΑ ΧΑΚΑΣΙΑΣ	9,0%	ΠΕΡΙΦΕΡΕΙΑ ΠΡΙΜΟΡΣΚΙ	9,8%
ΠΕΡΙΦΕΡΕΙΑ ΙΒΑΝΟΒ	10,8%	ΠΕΡΙΦΕΡΕΙΑ ΒΟΛΟΓΚΟΝΤ	7,9%	ΠΕΡΙΦΕΡΕΙΑ ΒΟΛΓΚΟΓΚΡΑΝΤ	10,4%	ΔΗΜΟΚΡΑΤΙΑ ΤΩΝ ΟΥΝΤΜΟΥΡΤ	8,7%	ΑΥΤΟΝΟΜΟΣ ΘΥΛΑΚΑΣ ΤΩΝ ΓΙΑΜΑΛΩΝ - ΝΕΝΕΤΣ	4,6%	ΠΕΡΙΦΕΡΕΙΑ ΑΛΤΑΙ	12,3%	ΠΕΡΙΦΕΡΕΙΑ ΧΑΜΠΑΡΟΒΣΚ	10,5%
ΠΕΡΙΦΕΡΕΙΑ ΚΑΛΟΥΓΚΑ	6,2%	ΠΕΡΙΦΕΡΕΙΑ ΚΑΛΙΝΓΚΡΑΝΤ	10,9%	ΠΕΡΙΦΕΡΕΙΑ ΡΟΣΤΟΒ	8,4%	ΔΗΜΟΚΡΑΤΙΑ ΤΣΟΥΒΑΣΙΑΣ	11,5%	ΠΕΡΙΦΕΡΕΙΑ ΤΣΕΛΙΑΜΠΙΝ	8,0%	ΠΕΡΙΦΕΡΕΙΑ ΒΑΪΚΑΛΗΣ	12,2%	ΠΕΡΙΦΕΡΕΙΑ ΑΜΟΥΡΣΚΑΓΙΑ	8,7%
ΠΕΡΙΦΕΡΕΙΑ ΚΑΣΤΡΑΜΑ	8,3%	ΠΕΡΙΦΕΡΕΙΑ ΛΕΝΙΓΚΡΑΝΤ	7,2%	ΠΕΡΙΦΕΡΕΙΑ ΒΟΡΕΙΟΥ ΚΑΥΚΑΣΟΥ	16,5%	ΠΕΡΙΦΕΡΕΙΑ ΠΕΡΜ	10,1%			ΑΓΚΑ ΜΠΟΥΡΙΑΤΙΑ		ΠΕΡΙΦΕΡΕΙΑ ΜΑΓΚΑΝΤΑΝ	6,6%
ΠΕΡΙΦΕΡΕΙΑ ΚΟΥΡΣΚ	8,8%	ΠΕΡΙΦΕΡΕΙΑ ΜΟΥΡΜΑΝΣΚ	7,6%	ΔΗΜΟΚΡΑΤΙΑ ΝΤΑΓΚΕΣΤΑΝ	13,2%	ΑΥΤΟΝΟΜΟΣ ΘΥΛΑΚΑΣ ΚΟΜΙ - ΠΕΡΜ				ΠΕΡΙΦΕΡΕΙΑ ΚΡΑΣΝΟΓΙΑΡ	9,5%	ΠΕΡΙΦΕΡΕΙΑ ΣΑΧΑΛΙΝ	10,0%
ΠΕΡΙΦΕΡΕΙΑ ΛΙΠΕΤΣΚ	5,6%	ΠΕΡΙΦΕΡΕΙΑ ΝΟΒΓΚΟΡΟΝΤ	6,4%	ΔΗΜΟΚΡΑΤΙΑ ΙΝΓΚΟΥΣΣΙΑΣ	52,9%	ΠΕΡΙΦΕΡΕΙΑ ΚΥΡΟΒ	10,9%			ΑΥΤΟΝΟΜΟΣ ΘΥΛΑΚΑΣ ΤΑΪΜΟΥΡ		ΕΒΡΑΪΚΗ ΑΥΤΟΝΟΜΗ ΠΕΡΙΟΧΗ	8,5%
ΠΕΡΙΦΕΡΕΙΑ ΜΟΣΧΑΣ	4,9%	ΠΕΡΙΦΕΡΕΙΑ ΠΣΚΟΒ	11,0%	ΔΗΜΟΚΡΑΤΙΑ ΤΗΣ ΚΑΜΠΑΡΝΤΙΝΟ - ΜΠΙΛΑΚΑΡΙΑ	14,4%	ΠΕΡΙΦΕΡΕΙΑ ΝΙΖΝΥ ΝΟΒΓΚΟΡΟΝΤ	7,4%			ΑΥΤΟΝΟΜΟΣ ΘΥΛΑΚΑΣ ΕΒΕΝΚΙ		ΑΥΤΟΝΟΜΟΣ ΘΥΛΑΚΑΣ ΤΣΟΥΚΟΤΚΑ	4,4%
ΠΕΡΙΦΕΡΕΙΑ ΟΡΛΟΒ	9,9%	ΑΓΙΑ ΠΕΤΡΟΥΠΟΛΗ	4,1%	ΔΗΜΟΚΡΑΤΙΑ ΚΑΡΑΤΣΑΕΒΟ - ΤΣΕΡΚΕΣΚΑΥΑ	12,2%	ΠΕΡΙΦΕΡΕΙΑ ΟΡΕΝΜΠΙΟΥΡΓΚ	8,8%			ΠΕΡΙΦΕΡΕΙΑ ΙΡΚΟΥΤΣΚ	10,8%		
ΠΕΡΙΦΕΡΕΙΑ ΡΙΑΖΑΝ	9,2%			ΔΗΜΟΚΡΑΤΙΑ ΒΟΡΕΙΑΣ ΟΣΣΕΤΙΑΣ - ΑΛΛΑΝΙΑ	10,6%	ΠΕΡΙΦΕΡΕΙΑ ΠΕΝΖΑ	7,9%			ΟΥΣΤ - ΟΡΝΤΑ ΜΠΟΥΡΓΙΑΤΙΑ			
ΠΕΡΙΦΕΡΕΙΑ ΣΜΟΛΕΝΣΚ	7,7%			ΠΕΡΙΦΕΡΕΙΑ ΣΤΑΥΡΟΥΠΟΛΗΣ	8,7%	ΠΕΡΙΦΕΡΕΙΑ ΣΑΜΑΡΑΣ	6,1%			ΠΕΡΙΦΕΡΕΙΑ ΚΕΜΕΡΟΒ	9,7%		
ΠΕΡΙΦΕΡΕΙΑ ΤΑΜΠΟΒ	9,1%					ΠΕΡΙΦΕΡΕΙΑ ΣΑΡΑΤΟΒ	8,8%			ΠΕΡΙΦΕΡΕΙΑ ΝΟΒΟΣΙΜΠΡΣΚ	10,0%		
ΠΕΡΙΦΕΡΕΙΑ ΤΒΕΡ	7,7%					ΠΕΡΙΦΕΡΕΙΑ ΟΥΛΙΑΝΟΒ	9,0%			ΠΕΡΙΦΕΡΕΙΑ ΟΜΣΚ	8,5%		
ΠΕΡΙΦΕΡΕΙΑ ΤΟΥΛΑ	6,1%									ΠΕΡΙΦΕΡΕΙΑ ΤΟΜΣΚ	8,7%		
ΠΕΡΙΦΕΡΕΙΑ ΓΙΑΡΟΣΛΑΒ	8,0%												
ΜΟΣΧΑ	2,7%												

<sup>6</sup> Τα στοιχεία του πίνακα προέρχονται από την Ρωσική Στατιστική Υπηρεσία και αναφέρονται στο 2009 (εκτός του συνόλου το οποίο αφορά στο 2010)

### III. ΠΛΗΘΩΡΙΣΜΟΣ & ΚΑΤΑΝΑΛΩΣΗ

Κατά πως φαίνεται στο κατωτέρω διάγραμμα οι εντυπωσιακοί ρυθμοί της πτώσης στον πληθωρισμό έως και τις αρχές τις προηγούμενης δεκαετίας, είναι δύσκολο πλέον να συνεχιστούν. Από το 2004 και μετά ο πληθωρισμός στην Ρωσία κυμαίνεται γύρω από το 10%. Λαμβανομένων υπόψη των εξαιρετικών συνθηκών στις αγορά πρώτων υλών τροφίμων διεθνώς αλλά και στο εσωτερικό της χώρας λόγω της ξηρασίας και των πυρκαγιών το καλοκαίρι του 2010, η συγκράτηση του πληθωρισμού στο 8,8% ήτοι στα ίδια επίπεδα με το προηγούμενο έτος, θεωρείται ικανοποιητική.

Ο ΠΛΗΘΩΡΙΣΜΟΣ ΣΤΗ ΡΩΣΙΑ (1998-2010)

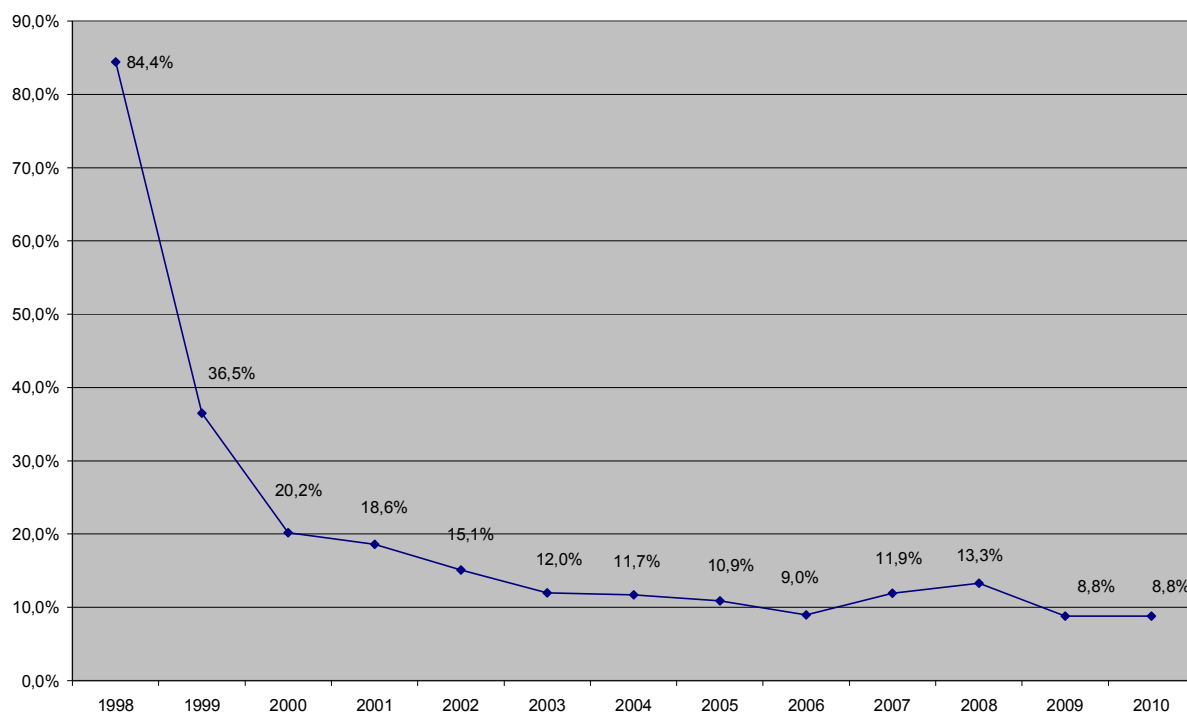

Πηγή: Στατιστική Υπηρεσία Ρωσίας

Την μεγαλύτερη επιρροή στην αύξηση αυτή άσκησε η άνοδος των τιμών 12,9% στα τρόφιμα η οποία όπως ήδη ειπώθηκε εντάθηκε ιδίως προς το τέλος του έτους, λόγω εξαιρετικών καιρικών φαινομένων. Αντίθετα στα υπόλοιπα αγαθά καθώς και στις υπηρεσίες η άνοδος των τιμών κατά 5% και 8,1% αντίστοιχα ήταν γενικά χαμηλότερη σε σχέση με την αντίστοιχη περίοδο του 2009 (9,7% και 11,6).

Σε συνδυασμό με τα ανωτέρω, δέον όπως έχουμε υπόψη μας και τη δομή της καταναλωτικής δαπάνης καθώς και την εξέλιξη αυτής τα τελευταία χρόνια, η οποία φαίνεται στο κατωτέρω πίνακα:

ΔΟΜΗ ΚΑΙ ΕΞΕΛΙΞΗ ΤΗΣ ΚΑΤΑΝΑΛΩΤΙΚΗΣ ΔΑΠΑΝΗΣ (2006-2011)<sup>7</sup>

ΟΝΟΜΑΣΙΑ	2006	2007	2008	2009	2010	2011
<b>ΣΥΝΟΛΟ ΑΓΑΘΩΝ &amp; ΥΠΗΡΕΣΙΩΝ</b>	<b>100,00</b>	<b>100,00</b>	<b>100,00</b>	<b>100,00</b>	<b>100,00</b>	<b>100,00</b>
<b>ΤΡΟΦΙΜΑ</b>	<b>42,71</b>	<b>40,21</b>	<b>39,11</b>	<b>37,70</b>	<b>37,97</b>	<b>38,50</b>
Κρέας	10,71	10,28	9,81	9,59	9,64	9,69
Ιχθυηρά	1,88	1,87	1,76	1,82	1,90	1,92
Διάφορα έλαια και λίπη	1,60	1,37	1,40	1,26	1,21	1,24
Γάλα	2,84	2,68	2,82	2,54	2,64	2,76
Τυρί	0,99	0,96	1,18	0,93	0,97	1,05
Αυγά	0,72	0,63	0,61	0,56	0,51	0,52
Ζάχαρη	1,14	0,92	0,73	0,59	0,68	0,70

<sup>7</sup> Τα στοιχεία του πίνακα προέρχονται από τη Ρωσική Στατιστική Υπηρεσία

Είδη ζαχαροπλαστικής	2,33	2,28	2,23	2,21	2,33	2,40
Τσάι και καφές	1,03	0,95	0,90	0,91	0,98	0,99
Είδη Αρτοποιίας	2,50	2,23	2,04	1,96	1,99	1,86
Μακαρόνια και προϊόντα από σιμιγδάλι	1,12	0,99	0,94	0,91	0,90	0,96
Φρούτα & Λαχανικά (συμπεριλαμβανομένων των πατατών	3,96	3,83	3,83	3,57	3,61	4,18
Αλκοολούχα ποτά	7,12	6,63	6,33	5,85	5,78	5,33
Κοινωνική διατροφή	2,28	2,23	2,23	2,73	2,45	2,52
Λοιπά	2,49	2,36	2,30	2,27	2,38	2,38
<b>ΛΟΙΠΑ ΑΓΑΘΑ</b>	<b>33,74</b>	<b>35,13</b>	<b>35,99</b>	<b>37,37</b>	<b>36,25</b>	<b>35,57</b>
Ενδύματα και εσώρουχα	5,19	5,27	5,13	5,55	5,48	5,59
Γουναρικά	0,56	0,74	0,70	0,72	0,65	0,66
Πλεκτά	1,29	1,30	1,32	1,31	1,34	1,33
Υποδήματα	2,52	2,55	2,52	2,53	2,54	2,56
Είδη καθαριότητας	0,74	0,67	0,68	0,74	0,82	0,80
Καλλυντικά	1,36	1,35	1,34	1,27	1,44	1,44
Αξεσουάρ	0,79	0,80	0,85	0,85	0,92	0,94
Προϊόντα καπνού	0,83	0,72	0,68	0,65	0,69	0,76
Έπιπλα	2,17	2,21	2,21	2,43	2,34	2,07
Ηλεκτρικά	2,18	2,07	1,99	1,94	1,76	1,62
Βιβλία & Έντυπα	0,50	0,49	0,47	0,45	0,48	0,47
Τηλεοράσεις Ράδια	1,15	1,20	1,01	1,00	0,95	0,85
Προσωπικοί Υπολογιστές	1,13	1,05	0,92	1,01	0,88	0,83
Μέσα επικοινωνίας	0,87	0,80	0,73	0,63	0,53	0,50
Είδη κατασκευών	1,83	2,07	2,19	1,80	1,62	1,64
Ελαφρά οχήματα	4,24	4,99	6,34	7,30	5,66	5,38
Βενζίνη	1,91	2,00	2,10	2,12	2,38	2,45
ιατρικά αγαθά	1,43	1,62	1,52	1,56	2,07	1,90
Λοιπά	3,05	3,23	3,29	3,51	3,70	3,78
<b>ΥΠΗΡΕΣΙΕΣ</b>	<b>23,55</b>	<b>24,66</b>	<b>24,90</b>	<b>24,93</b>	<b>25,78</b>	<b>25,93</b>
Οικιακές Υπηρεσίες	2,71	2,69	2,82	2,80	2,76	2,77
Υπηρεσίες Μεταφοράς Επιβατών	3,31	3,26	3,26	3,38	3,09	3,02
Υπηρεσίες Επικοινωνίας	2,66	3,19	2,96	2,96	3,14	3,25
Κοινωνικές Υπηρεσίες	8,90	8,83	8,57	7,89	8,81	9,01
Υπηρεσίες Προσχολικής Φροντίδας	0,28	0,35	0,35	0,36	0,43	0,41
Υπηρεσίες Εκπαίδευσης	2,02	2,50	2,49	2,27	2,27	2,08
Πολιτιστικές Υπηρεσίες	0,26	0,30	0,33	0,35	0,41	0,42
Σανατόρια & Αναρρωτήρια	0,54	0,45	0,56	0,66	0,51	0,49
Ιατρικές Υπηρεσίες	1,02	1,17	1,29	1,20	1,34	1,35
Λοιπά	1,85	1,92	2,27	3,06	3,02	3,13

Επισημαίνεται:

- ✓ το σχετικά μικρό ακόμα μερίδιο της καταναλωτικής δαπάνης που καλύπτουν τα ιχθυηρά (ιδίως σε σχέση με το κρέας) αλλά και τα τυριά
- ✓ η σημαντική και σταθερά αυξανόμενη τα τελευταία χρόνια δαπάνη για τα λαχανικά και τα φρούτα
- ✓ το σημαντικό μερίδιο της κατανάλωσης ενδυμάτων αλλά και υποδημάτων
- ✓ το μεγάλο μερίδιο της δαπάνης για οχήματα.

#### IV. ΕΙΣΟΔΗΜΑΤΑ

Τα τελευταία χρόνια, ιδίως μετά το 2000, παρατηρείται συνεχής αύξηση των πραγματικών εισοδημάτων, αποτέλεσμα της οικονομικής ανάπτυξης. Αν και παραμένει ακόμα χαρακτηριστική η έντονη διαφορά μεταξύ υψηλών και χαμηλών εισοδηματικών τάξεων (η Ρωσία είναι η τρίτη χώρα σε αριθμό εκατομμυριούχων), η εικόνα τείνει χρόνο με το χρόνο να εξισορροπηθεί με τη δημιουργία μεσαίας Ρωσικής τάξης. Το γεγονός αυτό με τη σειρά του επιφέρει αντίστοιχα την διαφοροποίηση της καταναλωτικής συμπεριφοράς προς την κατεύθυνση της αύξησης τόσο της ποσότητας όσο και κυρίως των απαιτήσεων αναφορικά με την ποιότητα των προϊόντων (προσανατολισμός στα επώνυμα προϊόντα, υιοθέτηση «δυτικών» καταναλωτικών προτύπων αλλά και αυξημένη καταναλωτική συνείδηση και υψηλή ευαισθησία τιμής).

#### ΕΞΕΛΙΞΗ ΤΩΝ ΕΙΣΟΔΗΜΑΤΩΝ ΣΤΗ ΡΩΣΙΑ ΤΑ ΤΕΛΕΥΤΑΙΑ ΧΡΟΝΙΑ

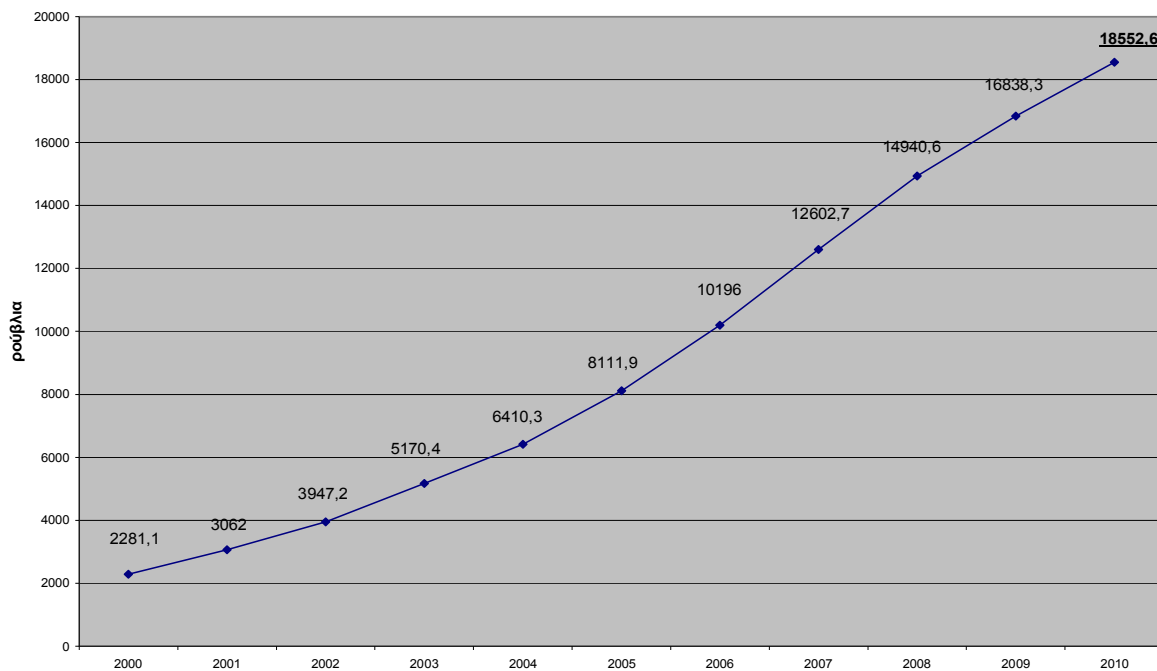

Πηγή: Στατιστική Υπηρεσία Ρωσίας

ΕΤΟΣ	ΜΕΣΟΣ ΜΙΣΘΟΣ	ΕΤΗΣΙΑ ΜΕΤΑΒΟΛΗ
2000	2281,1	
2001	3062	34,2%
2002	3947,2	28,9%
2003	5170,4	31,0%
2004	6410,3	24,0%
2005	8111,9	26,5%
2006	10196	25,7%
2007	12602,7	23,6%
2008	14940,6	18,6%
2009	16838,3	12,7%
2010	18552,6	10,2%

Πηγή: Στατιστική Υπηρεσία Ρωσίας

Ο κύκλος γενικά της ανάπτυξης τον οποίο βιώνει σήμερα η Ρωσία επηρεάστηκε από σημαντικούς εξωτερικούς παράγοντες. Οι δύο πρώτες φάσεις (1999-2000) οδήγησαν στην υποτίμηση του ρουβλίου αρχικά και, σε συνδυασμό με την ευνοϊκή συγκυρία της αύξησης της τιμής των πετρελαιοειδών, επέτρεψαν τη δημιουργία σημαντικού εμπορικού πλεονάσματος. Μετά το 2009, αρχίζει η τρίτη περίοδος, με την ανάπτυξη της εσωτερικής ζήτησης και τη σταθεροποίηση του ρουβλίου.

ΔΙΑΣΠΟΡΑ ΠΛΗΘΥΣΜΟΥ ΑΝΑ ΕΠΙΠΕΔΟ ΜΕΣΟΥ ΜΙΣΘΟΥ<sup>8</sup>

ΜΕΣΟΣ ΜΙΣΘΟΣ	2005	2006	2007	2008	2009	2010
< 3500,0	23,2	15,9	10,9	7,3	5,3	4
3500,1 - 5000,0	16,5	13,7	10,9	8,6	7	5,8
5000,1 - 7000,0	17,6	16,4	14,4	12,5	11	9,7
7000,1 - 10000,0	17,1	18,1	17,8	16,9	15,9	14,9
10000,1 - 15000,0	13,9	17,1	19,1	20,2	20,4	20,3
15000,1 - 25000,0	11,7	12,7	16,6	19,8	21,8	23,3
25000,1-35000,0	-	6,1	10,3	7,7	9,3	10,6
35000,0 <	-	-	-	7	9,3	11,4

---

<sup>8</sup> Στοιχεία της Ρωσικής Στατιστικής Υπηρεσίας

ΜΕΣΟΣ ΜΙΣΘΟΣ ΑΝΑ ΔΙΟΙΚΗΤΙΚΗ ΠΕΡΙΦΕΡΕΙΑ ΤΟ 2009 (ρούβλια/μήνα)<sup>9</sup>

**Ρωσία: 16856,9**

ΚΕΝΤΡΙΚΗ ΟΜΟΣΠΟΝΔΙΑΚΗ ΠΕΡΙΦΕΡΕΙΑ	22215,5	ΒΟΡΕΙΟ-ΔΥΤΙΚΗ ΟΜΟΣΠΟΝΔΙΑΚΗ ΠΕΡΙΦΕΡΕΙΑ	17446,1	ΝΟΤΙΑ ΟΜΟΣΠΟΝΔΙΑΚΗ ΠΕΡΙΦΕΡΕΙΑ	12436,6	ΟΜΟΣΠΟΝΔΙΑΚΗ ΠΕΡΙΦΕΡΕΙΑ ΒΟΛΓΑ	13867,4	ΟΜΟΣΠΟΝΔΙΑΚΗ ΠΕΡΙΦΕΡΕΙΑ ΟΥΡΑΛΛΙΩΝ	19848,1	ΟΜΟΣΠΟΝΔΙΑΚΗ ΠΕΡΙΦΕΡΕΙΑ ΣΙΒΗΡΙΑΣ	13490,5	ΟΜΟΣΠΟΝΔΙΑΚΗ ΠΕΡΙΦΕΡΕΙΑ ΑΠΩ ΑΝΑΤΟΛΗΣ	18261,6
ΠΕΡΙΦΕΡΕΙΑ ΜΠΕΛΓΟΓΚΡΑΝΤ	14116,6	ΔΗΜΟΚΡΑΤΙΑ ΚΑΡΕΛΛΙΑΣ	13489,8	ΔΗΜΟΚΡΑΤΙΑ ΤΗΣ ΑΝΤΙΓΚΕΑ	10467,8	ΔΗΜΟΚΡΑΤΙΑ ΜΠΑΣΚΟΡΤΟΣΤΑΝ	16095,8	ΠΕΡΙΦΕΡΕΙΑ ΚΟΥΡΓΚΑΝ	12690,3	ΔΗΜΟΚΡΑΤΙΑ ΑΛΤΑΙ	10813,4	ΔΗΜΟΚΡΑΤΙΑ ΓΙΑΚΟΥΤΙΑΣ	21278,6
ΠΕΡΙΦΕΡΕΙΑ ΜΠΡΙΑΝ	11403,6	ΔΗΜΟΚΡΑΤΙΑ ΚΟΜΗ	20125,4	ΔΗΜΟΚΡΑΤΙΑ ΚΑΛΜΙΚΙΑΣ	7097,1	ΔΗΜΟΚΡΑΤΙΑ ΤΗΣ ΜΑΡΠΙΕΛ	9209,7	ΠΕΡΙΦΕΡΕΙΑ ΣΒΕΡΝΤΛΟΒ	19244,3	ΟΥΣΤ - ΟΡΝΤΑ ΜΠΟΥΡΓΙΑΤΙΑ	13011,4	ΠΕΡΙΦΕΡΕΙΑ ΚΑΜΤΣΑΤΚΑ	22581,00
ΠΕΡΙΦΕΡΕΙΑ ΒΛΑΝΤΙΜΠ	10944,4	ΠΕΡΙΦΕΡΕΙΑ ΑΡΧΑΝΓΚΕΛΣΚ	17218,5	ΠΕΡΙΦΕΡΕΙΑ ΚΡΑΣΝΟΝΤΑΡ	13815,3	ΔΗΜΟΚΡΑΤΙΑ ΜΟΡΝΤΟΒΙΑ	9736,00	ΠΕΡΙΦΕΡΕΙΑ ΤΙΟΥΜΕΝ	27552,8	ΔΗΜΟΚΡΑΤΙΑ ΤΙΒΑ	9738,3	ΑΥΤΟΝΟΜΟΣ ΘΥΛΑΚΑ ΚΟΡΙΑΚΙΑΣ	
ΠΕΡΙΦΕΡΕΙΑ ΒΑΡΟΝΙΣ	11727,9	ΑΥΤΟΝΟΜΟΣ ΘΥΛΑΚΑΣ ΝΕΝΕΤΣΙΑΣ	48752,2	ΠΕΡΙΦΕΡΕΙΑ ΑΣΤΡΑΧΑΝ	13023,3	ΔΗΜΟΚΡΑΤΙΑ ΤΑΤΑΡΣΤΑΝ	15857,8	ΑΥΤΟΝΟΜΟΣ ΘΥΛΑΚΑΣ ΤΗΣ ΧΑΝΤΙΑΣ - ΜΑΝΣΙΑΣ	32262,8	ΔΗΜΟΚΡΑΤΙΑ ΧΑΚΑΣΙΑΣ	11530,8	ΠΕΡΙΦΕΡΕΙΑ ΠΡΙΜΟΡΣΚΙ	15140,4
ΠΕΡΙΦΕΡΕΙΑ ΙΒΑΝΟΒ	9343,2	ΠΕΡΙΦΕΡΕΙΑ ΒΟΛΟΓΚΟΝΤ	12135,3	ΠΕΡΙΦΕΡΕΙΑ ΒΟΛΓΚΟΓΚΡΑΝΤ	12592,9	ΔΗΜΟΚΡΑΤΙΑ ΤΩΝ ΟΥΝΤΜΟΥΡΤ	11011,3	ΑΥΤΟΝΟΜΟΣ ΘΥΛΑΚΑΣ ΤΩΝ ΓΙΑΜΑΛΩΝ - ΝΕΝΕΤΣ	38900,1	ΠΕΡΙΦΕΡΕΙΑ ΑΛΤΑΙ	9610,7	ΠΕΡΙΦΕΡΕΙΑ ΧΑΜΠΑΡΟΒΣΚ	19071,00
ΠΕΡΙΦΕΡΕΙΑ ΚΑΛΟΥΓΚΑ	13508,8	ΠΕΡΙΦΕΡΕΙΑ ΚΑΛΙΝΙΓΚΡΑΝΤ	14607,8	ΠΕΡΙΦΕΡΕΙΑ ΡΟΣΤΟΒ	12890,1	ΔΗΜΟΚΡΑΤΙΑ ΤΣΟΥΒΑΣΙΑΣ	9405,2	ΠΕΡΙΦΕΡΕΙΑ ΤΣΕΛΙΑΜΠΙΝ	15044,3	ΠΕΡΙΦΕΡΕΙΑ ΒΑΙΚΑΛΗΣ	12590,7	ΠΕΡΙΦΕΡΕΙΑ ΑΜΟΥΡΣΚΑΓΙΑ	12751,6
ΠΕΡΙΦΕΡΕΙΑ ΚΑΣΤΡΑΜΑ	10442,1	ΠΕΡΙΦΕΡΕΙΑ ΛΕΝΙΓΚΡΑΝΤ	13055,00	ΠΕΡΙΦΕΡΕΙΑ ΒΟΡΕΙΟΥ ΚΑΥΚΑΣΟΥ	11645,3	ΠΕΡΙΦΕΡΕΙΑ ΠΕΡΜ	17572,3			ΑΓΚΑ ΜΠΟΥΡΙΑΤΙΑ		ΠΕΡΙΦΕΡΕΙΑ ΜΑΓΚΑΝΤΑΝ	24164,6
ΠΕΡΙΦΕΡΕΙΑ ΚΟΥΡΣΚ	12634,00	ΠΕΡΙΦΕΡΕΙΑ ΜΟΥΡΜΑΝΣΚ	21153,3	ΔΗΜΟΚΡΑΤΙΑ ΝΤΑΓΚΕΣΤΑΝ	13805,6	ΑΥΤΟΝΟΜΟΣ ΘΥΛΑΚΑΣ ΚΟΜΙ - ΠΕΡΜ				ΠΕΡΙΦΕΡΕΙΑ ΚΡΑΣΝΟΓΙΑΡ	16569,6	ΠΕΡΙΦΕΡΕΙΑ ΣΑΧΑΛΙΝ	27576,9
ΠΕΡΙΦΕΡΕΙΑ ΛΙΠΕΤΣΚ	14686,00	ΠΕΡΙΦΕΡΕΙΑ ΝΟΒΓΚΟΡΟΝΤ	13329,2	ΔΗΜΟΚΡΑΤΙΑ ΙΝΓΚΟΥΣΕΤΙΑΣ	6399,8	ΠΕΡΙΦΕΡΕΙΑ ΚΥΡΟΒ	10927,9			ΑΥΤΟΝΟΜΟΣ ΘΥΛΑΚΑΣ ΤΑΪΜΟΥΡ		ΕΒΡΑΪΚΗ ΑΥΤΟΝΟΜΗ ΠΕΡΙΟΧΗ	13061,8
ΠΕΡΙΦΕΡΕΙΑ ΜΟΣΧΑΣ	20753,9	ΠΕΡΙΦΕΡΕΙΑ ΠΣΚΟΒ	11338,9	ΔΗΜΟΚΡΑΤΙΑ ΤΗΣ ΚΑΜΠΑΡΝΤΙΝΟ - ΜΠΙΛΑΚΑΡΙΑ	9581,8	ΠΕΡΙΦΕΡΕΙΑ ΝΙΖΝΥ ΝΟΒΓΚΟΡΟΝΤ	14443,8			ΑΥΤΟΝΟΜΟΣ ΘΥΛΑΚΑΣ ΕΒΕΝΚΙ		ΑΥΤΟΝΟΜΟΣ ΘΥΛΑΚΑΣ ΤΣΟΥΚΟΤΚΑ	35079,3
ΠΕΡΙΦΕΡΕΙΑ ΟΡΛΟΒ	10660,2	ΑΓΙΑ ΠΕΤΡΟΥΠΟΛΗ	22132,6	ΔΗΜΟΚΡΑΤΙΑ ΚΑΡΑΤΣΑΕΒΟ - ΤΣΕΡΚΕΣΚΑΥΑ	10146,9	ΠΕΡΙΦΕΡΕΙΑ ΟΡΕΝΜΠΟΥΡΓΚ	11587,6			ΠΕΡΙΦΕΡΕΙΑ ΙΡΚΟΥΤΣΚ	13511,4		
ΠΕΡΙΦΕΡΕΙΑ ΡΙΑΖΑΝ	12044,2			ΔΗΜΟΚΡΑΤΙΑ ΒΟΡΕΙΑΣ ΟΣΣΕΤΙΑΣ - ΑΛΛΑΝΙΑ	10095,7	ΠΕΡΙΦΕΡΕΙΑ ΠΕΝΖΑ	11556,5			ΟΥΣΤ - ΟΡΝΤΑ ΜΠΟΥΡΓΙΑΤΙΑ			
ΠΕΡΙΦΕΡΕΙΑ ΣΜΟΛΕΝΣΚ	12918,6			ΠΕΡΙΦΕΡΕΙΑ ΣΤΑΥΡΟΥΠΟΛΗΣ	11460,6	ΠΕΡΙΦΕΡΕΙΑ ΣΑΜΑΡΑΣ	18218,3			ΠΕΡΙΦΕΡΕΙΑ ΚΕΜΕΡΟΒ	13469,6		
ΠΕΡΙΦΕΡΕΙΑ ΤΑΜΠΟΒ	12077,1					ΠΕΡΙΦΕΡΕΙΑ ΣΑΡΑΤΟΒ	10333,00			ΠΕΡΙΦΕΡΕΙΑ ΝΟΒΟΣΙΜΠΡΣΚ	15059,4		
ΠΕΡΙΦΕΡΕΙΑ ΤΒΕΡ	12205,4					ΠΕΡΙΦΕΡΕΙΑ ΟΥΔΙΑΝΟΒ	10769,8			ΠΕΡΙΦΕΡΕΙΑ ΟΜΣΚ	13813,7		
ΠΕΡΙΦΕΡΕΙΑ ΤΟΥΛΑ	13359,2									ΠΕΡΙΦΕΡΕΙΑ ΤΟΜΣΚ	13776,5		
ΠΕΡΙΦΕΡΕΙΑ ΓΙΑΡΟΣΛΑΒ ΜΟΣΧΑ	13111,1 41890,8												

<sup>9</sup> Στοιχεία από την Ρωσική Στατιστική Υπηρεσία

ΓΕΩΓΡΑΦΙΚΗ ΑΠΕΙΚΟΝΙΣΗ ΕΠΙΠΕΔΟΥ ΜΕΣΟΥ ΜΙΣΘΟΥ ΑΝΑ ΤΗΝ ΡΩΣΙΑ





## V. ΕΠΙΤΟΚΙΟ ΔΑΝΕΙΣΜΟΥ

Κατά τη διάρκεια του υπό εξέταση έτους το επιτόκιο αναχρηματοδότησης της Κεντρικής Τράπεζας μειώθηκε 4 φορές διαδοχικά ανά 25 μονάδες βάσεις, από 8,5% στο 7,75%.

ΠΟΡΕΙΑ ΒΑΣΙΚΟΥ ΕΠΙΤΟΚΙΟΥ Κ-Τ 2010<sup>10</sup>

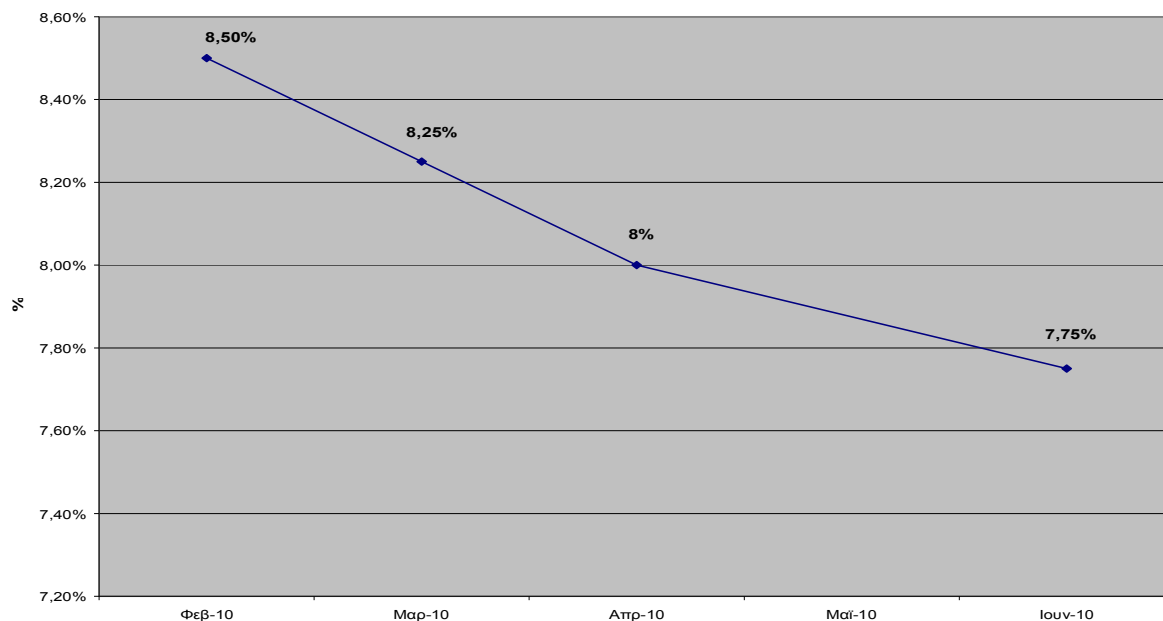

## VI. ΣΥΝΑΛΛΑΓΜΑΤΙΚΗ ΙΣΟΤΙΜΙΑ

Το 2010 το Ρωσικό ρούβλι ισχυροποιήθηκε έναντι του αμερικανικού δολαρίου και του ευρώ. Κατά μέσο όρο η ισοτιμία μεταξύ του εγχώριου νομίσματος και των δύο άλλων αντίστοιχα έπεσε στα 30,37 ρούβλια/\$Η.Π.Α. (2009: 31,75 ρούβλια/\$Η.Π.Α.) και 40,30 ρούβλια/ευρώ (2009: 44,14 ρούβλια/ευρώ). Σύμφωνα με υπολογισμούς του εδώ Υπουργείου Οικονομικών η ενίσχυση της πραγματικής ισοτιμίας (λαμβάνομένης υπόψη του πληθωρισμού εσωτερικού και εξωτερικού) του ρουβλίου έναντι των εν λόγω ξένων νομισμάτων υπολογίζεται στο 4% έναντι του αμερικανικού δολαρίου, στο 14% έναντι του ευρώ.

ΠΟΡΕΙΑ ΤΗΣ ΣΥΝΑΛΛΑΓΜΑΤΙΚΗΣ ΙΣΟΤΙΜΙΑΣ 2009-2010<sup>11</sup>

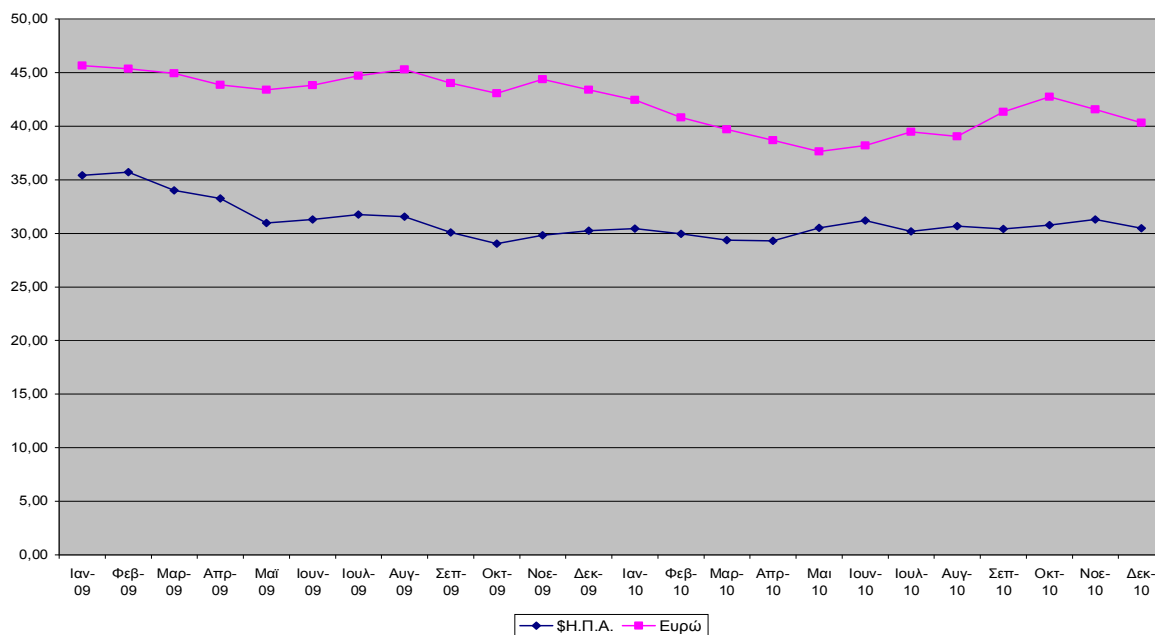

<sup>10</sup> Τα στοιχεία προέρχονται από την Ρωσική Κεντρική Τράπεζα

<sup>11</sup> Τα στοιχεία προέρχονται από την Ρωσική Κεντρική Τράπεζα

## VII. ΕΞΩΤΕΡΙΚΟ ΧΡΕΟΣ

Το 2010 το εξωτερικό χρέος της Ρωσικής Ομοσπονδίας επέστρεψε σε ανοδική πορεία ανερχόμενο στα 488,6 δισ.. \$Η.Π.Α (+4,58%).

ΠΟΡΕΙΑ ΤΟΥ ΕΞΩΤΕΡΙΚΟΥ ΧΡΕΟΥΣ ΤΗΣ ΡΩΣΙΑΣ 2005-2010<sup>12</sup>

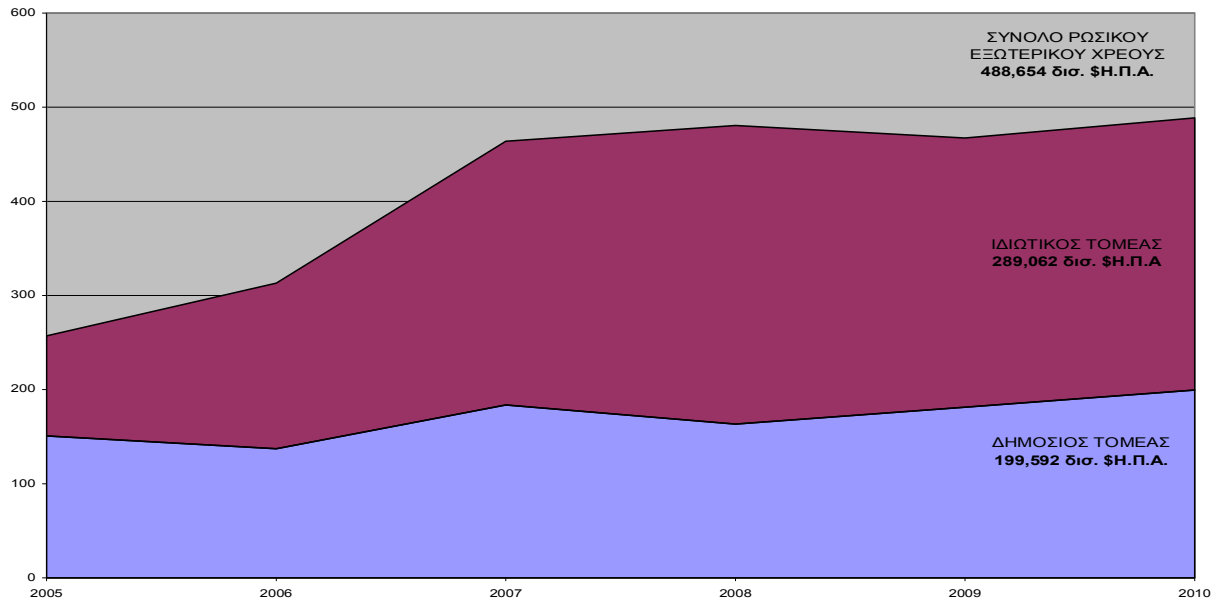

Κινητήρια δύναμη της εν λόγω αύξησης αποτέλεσε ο τομέας εν γένει των τραπεζών (δημοσίων και ιδιωτικών) και πιο συγκεκριμένα η αύξηση του βραχυπρόθεσμου δανεισμού αυτών. Αύξηση κατέγραψε επίσης και ο μακροπρόθεσμος δανεισμός στον τομέα της Γενικής Κυβέρνησης. Ελαφρύ μείωση σημείωσε το χρέος του ιδιωτικού τομέα εκτός τραπεζών.

	2005	2006	2007	2008	2009	2010	ΜΕΤΑΒΟΛΗ
<b>ΣΥΝΟΛΟ ΕΞΩΤΕΡΙΚΟΥ ΧΡΕΟΥΣ</b>	<b>257,156</b>	<b>313,176</b>	<b>463,915</b>	<b>480,541</b>	<b>467,245</b>	<b>488,654</b>	<b>4,58</b>
Βραχυπρόθεσμο	43,47	56,579	99,657	73,553	52,669	60,49	14,85
Μακροπρόθεσμο	213,686	256,598	364,258	406,989	414,575	428,163	3,28
<b>ΔΗΜΟΣΙΟΣ ΤΟΜΕΑΣ<sup>13</sup></b>	<b>150,736</b>	<b>137,079</b>	<b>183,68</b>	<b>163,435</b>	<b>181,311</b>	<b>199,592</b>	<b>10,08</b>
Βραχυπρόθεσμο	20,863	15,718	15,057	15,818	13,214	16,516	24,99
Μακροπρόθεσμο	129,873	121,361	168,624	147,617	168,097	183,076	8,91
<b>ΓΕΝΙΚΗ ΚΥΒΕΡΝΗΣΗ</b>	<b>71,104</b>	<b>44,72</b>	<b>37,381</b>	<b>29,478</b>	<b>31,309</b>	<b>34,525</b>	<b>10,27</b>
Βραχυπρόθεσμο	6,483	2,431	1,714	1,65	462	449	-2,81
Μακροπρόθεσμο	64,621	42,289	35,668	27,827	30,847	34,076	10,47
<b>ΝΟΜΙΣΜΑΤΙΚΕΣ ΑΡΧΕΣ</b>	<b>10,953</b>	<b>3,928</b>	<b>1,912</b>	<b>2,761</b>	<b>14,63</b>	<b>12,035</b>	<b>-17,74</b>
Βραχυπρόθεσμο	10,953	3,928	1,912	2,761	5,734	3,295	-42,54
Μακροπρόθεσμο					8,895	8,74	-1,74
<b>ΤΡΑΠΕΖΕΣ</b>	<b>19,366</b>	<b>41,38</b>	<b>65,527</b>	<b>61,658</b>	<b>50,188</b>	<b>63,386</b>	<b>26,30</b>
Βραχυπρόθεσμο	3,424	9,358	11,376	9,421	6,343	12,151	91,57
Μακροπρόθεσμο	15,942	32,022	54,151	52,236	43,845	51,235	16,85
<b>ΛΟΙΠΟΙ ΤΟΜΕΙΣ</b>	<b>49,313</b>	<b>47,051</b>	<b>78,861</b>	<b>69,538</b>	<b>85,185</b>	<b>89,646</b>	<b>5,24</b>
Βραχυπρόθεσμο	4	1	55	1,986	676	622	-7,99
Μακροπρόθεσμο	49,309	47,05	78,805	67,553	84,509	89,024	5,34

<sup>12</sup> Τα στοιχεία προέρχονται από την Κεντρική Τράπεζα της Ρωσίας

<sup>13</sup> Ο Δημόσιος τομέας καλύπτει δανειακές υποχρεώσεις της Γενικής Κυβέρνησης, των Νομισματικών Αρχών, και των φορέων του τραπεζικού και λοιπών τομέων που θεωρούνται δημόσιες επιχειρήσεις υποκείμενες στον έλεγχο της Κυβέρνησης και των Νομισματικών Αρχών. Τον έλεγχο ασκούν αυτοί άμεσα ή έμμεσα οι εν μέσω της κτήσης πλέον του 50% των μετοχών των εν λόγω εταιρειών. Το χρέος των λοιπών φορέων που δεν εμπίπτουν στον προαναφερόμενο ορισμό υπόκειται στην κατηγορία του ιδιωτικού τομέα.

<b>ΙΔΙΩΤΙΚΟΣ ΤΟΜΕΑΣ</b>	<b>106,42</b>	<b>176,097</b>	<b>280,235</b>	<b>317,107</b>	<b>285,934</b>	<b>289,062</b>	<b>1,09</b>
Βραχυπρόθεσμο	22,607	40,861	84,6	57,735	39,455	43,974	11,45
Μακροπρόθεσμο	83,813	135,236	195,635	259,372	246,479	245,088	-0,56
<b>ΤΡΑΠΕΖΕΣ</b>	<b>30,778</b>	<b>59,781</b>	<b>98,129</b>	<b>104,623</b>	<b>77,024</b>	<b>80,839</b>	<b>4,95</b>
Βραχυπρόθεσμο	16,841	30,113	42,254	33,374	20,927	27,043	29,23
Μακροπρόθεσμο	13,937	29,667	55,875	71,249	56,097	53,797	-4,10
<b>ΛΟΙΠΟΙ ΤΟΜΕΙΣ</b>	<b>75,642</b>	<b>116,316</b>	<b>182,106</b>	<b>212,484</b>	<b>208,91</b>	<b>208,222</b>	<b>-0,33</b>
Βραχυπρόθεσμο	5,766	10,747	42,346	24,361	18,528	16,931	-8,62
Μακροπρόθεσμο	69,876	105,569	139,76	188,123	190,382	191,291	0,48

Η Ρωσία έχει πλέον εξοφλήσει στο ακέραιο το χρέος της προς τη Λέσχη των Παρισίων, καθώς και το μεγαλύτερο μέρος του χρέους που η χώρα ανέλαβε όταν διαδέχθηκε την Σοβιετική Ένωση στις υποχρεώσεις της. Εξαιρέση αποτελεί ποσό \$2 – 3 δισ., για το οποίο έχει γίνει αναδιαπραγμάτευση και αποπληρώνεται μέσω της δωρεάν εξαγωγής αγαθών. Επίσης όπως φαίνεται στο πίνακα το μεγαλύτερο μέρος του χρέους συνίσταται σε μακροπρόθεσμα δάνεια. Λαμβανομένης επίσης υπόψη της ύπαρξης των αποθεματικών Ταμείων (National Wealth Fund, Reserve Fund) το χρέος του δημοσίου τομέα από μόνο του δεν θεωρείται ανησυχητικό. Ωστόσο η ταυτόχρονη ύπαρξη ιδιωτικού χρέους στο ύψος των 289 δισ. \$Η.Π.Α. (≈ 20% ΑΕΠ) δύναται υπό προϋποθέσεις να προκαλέσει προβλήματα εξυπηρέτησής.

## VIII ΑΠΟΘΕΜΑΤΙΚΟ ΤΑΜΕΙΟ & ΤΑΜΕΙΟ ΕΘΝΙΚΟΥ ΠΛΟΥΤΟΥ

Το 2008 το τότε Ταμείο Σταθερότητας κατανεμήθη στο Αποθεματικό Ταμείο (Reserve Fund) και το Ταμείο Εθνικού Πλούτου (National Wealth Fund)<sup>14</sup>. Και τα δύο ταμεία περιλαμβάνουν χρήματα που προέρχονται από φόρους στην παραγωγή πετρελαίου και φυσικού αερίου<sup>15</sup> καθώς και σε εξαγωγικούς δασμούς<sup>16</sup> στα ίδια προϊόντα. Τα χρήματα από το πρώτο επενδύονται σε χαμηλής απόδοσης χρεόγραφα, τα οποία όταν παραστεί ανάγκη συμπληρώνουν τα έσοδα του προϋπολογισμού από το πετρέλαιο και το φυσικό αέριο. Τα χρήματα του Ταμείου Εθνικού Πλούτου επενδύονται σε χρεόγραφα υψηλότερου κινδύνου και απόδοσης είτε χρησιμοποιούνται σε δαπάνες του προϋπολογισμού, οι οποίες στοχεύουν στην συμπλήρωση των εθελοντικών συνταξιοδοτικών προγραμμάτων των πολιτών και στην εν γένει διατήρηση της ισορροπίας του Ταμείου Συντάξεων. Η αναλογία των ξένων νομισμάτων στα εν λόγω Ταμεία προβλέπεται να μην ξεπερνά 45% \$Η.Π.Α., 45% Ευρώ και 10% Αγγλικές λίρες.

### ΕΘΝΙΚΟ ΤΑΜΕΙΟ ΠΛΟΥΤΟΥ – ΑΠΟΘΕΜΑΤΙΚΟ ΤΑΜΕΙΟ<sup>17</sup>

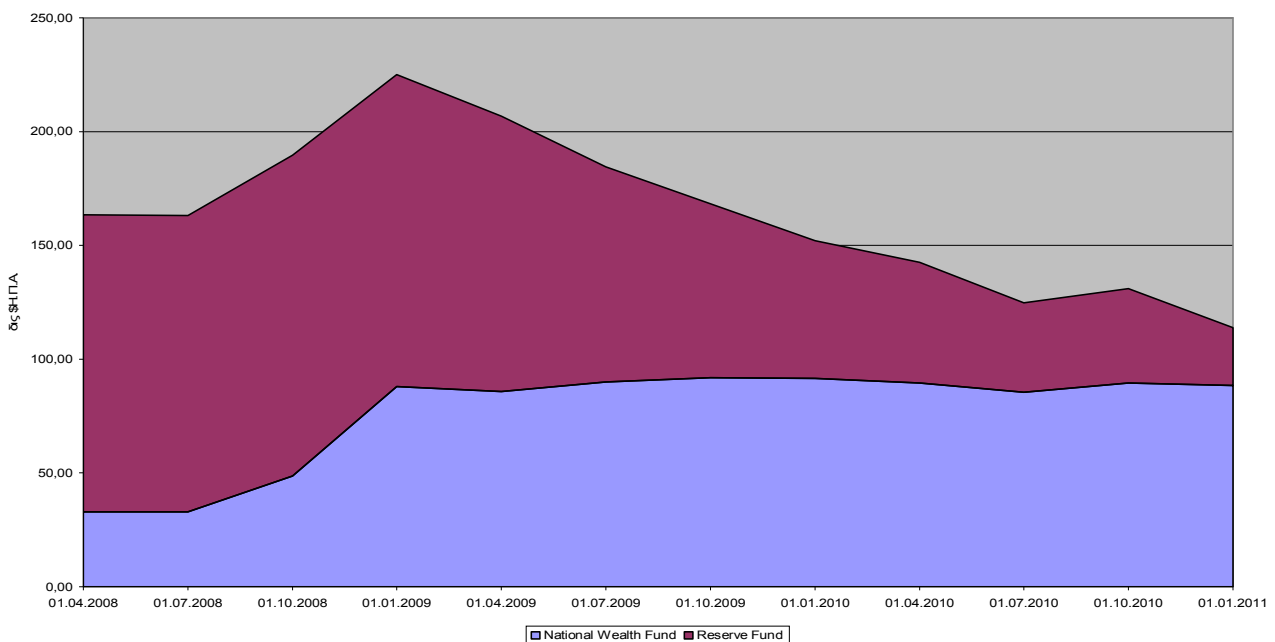

<sup>14</sup> Για περισσότερες πληροφορίες πρβλ <http://www1.minfin.ru/en/nationalwealthfund/> και <http://www1.minfin.ru/en/reservefund/>

<sup>15</sup> Ενδεικτικά το Δεκέμβριο του 2010 η τιμή του φυσικού αερίου ήταν 314,3 \$Η.Π.Α. ανά χίλια κ.μ.

<sup>16</sup> Ενδεικτικά σημειώνεται ότι ο από 1<sup>ης</sup> Δεκεμβρίου 2010 επιβαλλόμενος εξαγωγικός δασμός στο πετρέλαιο ήταν 303,8 \$Η.Π.Α στον τόνο

<sup>17</sup> Στοιχεία της Κεντρικής Τράπεζας της Ελλάδας

Καθ' όλο το έτος κρίσης του 2009 καθώς και το 2010 το **Αποθεματικό Ταμείο** μειώθηκε κατά -81,44% από 4 τρις ρούβλια (137,09 δισ. \$Η.Π.Α) στα **775,21 δισ. ρούβλια (25,44 δισ. \$Η.Π.Α)**. Σε μεγάλο βαθμό τα χρήματα αυτά χρησιμοποιήθηκαν για την υλοποίηση μέτρων αντιμετώπισης της πρόσφατης διεθνούς οικονομικής κρίσης. Όσον αφορά στο **Ταμείο Εθνικού Πλούτου** 1.1.2011 περιείχε αποθέματα ύψους **2,7 τρις ρούβλια (88,44 δισ. \$Η.Π.Α)**.

#### **VIV. ΔΙΕΘΝΗ ΣΥΝΑΛΛΑΓΜΑΤΙΚΑ ΑΠΟΘΕΜΑΤΑ**

Η μείωση της καθαρής εκροής κεφαλαίων (από 56,9 δισ. \$Η.Π.Α. σε 38,3δισ. \$Η.Π.Α.) του ιδιωτικού τομέα σε συνδυασμό με την αύξηση των εξαγωγών περισσότερο από τις εισαγωγές (ενισχύοντας έτσι το πλεόνασμα του ισοζυγίου τρεχουσών συναλλαγών) οδήγησε στην αύξηση των διεθνών συναλλαγματικών αποθεμάτων της Ρωσικής Ομοσπονδίας κατά 39,9 δισ. \$Η.Π.Α. ήτοι 9,1% στα 479,4 δισ. \$Η.Π.Α. συνολικά (1.1.2011).

#### **X. ΠΙΣΤΟΛΗΠΤΙΚΗ ΙΚΑΝΟΤΗΤΑ**

Ο Διεθνής Οίκος αξιολόγησης Moody's εκτιμά επί του παρόντος την πιστοληπτική ικανότητα της Ρωσίας στο Baa2, ενώ οι Fitch και Standard&Poor's στο BBB+ .

---

## Γ. ΚΛΑΔΙΚΗ ΑΝΑΛΥΣΗ ΤΟΥ ΠΑΡΑΓΩΓΙΚΟΥ ΤΟΜΕΑ ΤΗΣ ΡΩΣΙΑΣ

### I. ΠΡΩΤΟΓΕΝΝΗΣ ΤΟΜΕΑΣ

#### 1. Γεωργία

##### α) Καλλιεργούμενες Εκτάσεις

Στο βόρειο τμήμα της χώρας κυριαρχεί η κτηνοτροφία, λόγω της φτωχής σύστασης μεγάλου μέρους των εδαφών που δεν ευνοεί τις αγροτικές καλλιέργειες. Λόγω των δυσμενών κλιματικών και εδαφολογικών συνθηκών μεγάλου τμήματος της χώρας, οι καλλιεργούμενες εκτάσεις καλύπτουν μόνον το 32% της συνολικής επιφανείας. Το 45% της συνολικής επιφανείας καλύπτεται από δάση και η ξυλεία αποτελεί ένα από τα κύρια εξαγωγικά προϊόντα. Στο νότιο τμήμα της χώρας καθώς και στην δυτ. Σιβηρία υπάρχουν διάφορες καλλιέργειες με κυρίαρχα τα δημητριακά. Πάντως, η εκτεταμένη βιομηχανική μόλυνση, η υπερεντατική εκμετάλλευση των εδαφών καθώς και η συχνή επιλογή ακατάλληλων καλλιεργειών έχουν προκαλέσει εκτεταμένα προβλήματα στις καλλιεργήσιμες εκτάσεις.

Η συνολική καλλιεργούμενη έκταση ανέρχεται σε **75,1 εκ εκτάρια** (πέρυσι ήταν 77,8 εκ εκτάρια). Ανά καλλιέργεια όλη αυτή η έκταση κατανέμεται ως εξής:

ΕΙΔΟΣ ΚΑΛΛΙΕΡΓΕΙΑΣ	2008	2009	2010
<b>Δημητριακά / Όσπρια</b>	60,8	61,1	57,5
<b>Χειμερινά δημητριακά</b>	20,2	21,5	20,1
Σιτάρι	16,5	17,8	16,9
Σίκαλη	2,9	2,8	2,4
Κριθάρι	0,8	0,7	0,6
<b>Εαρινές καλλιέργειες Δημητριακών και οσπρίων</b>	40,6	39,6	37,4
Σιτάρι	18,1	19,1	18,5
καλαμπόκι	2,4	1,8	1,9
κριθάρι	11,7	10,9	9,0
βρώμη	4,6	4,3	3,9
κεχρί	0,7	0,7	0,7
Φαγόπυρο (μανροσίταρο)	1,4	1,2	1,4
Ρύζι	0,2	0,2	0,3
Όσπρια	1,3	1,4	1,7
<b>Βιομηχανικά Φυτά</b>	11,3	11,5	14,5
λινάρι	0,1	0,1	0,1
ζαχαρότευτλο	1,1	1,1	1,5
<b>Ελαιοπαραγωγικές καλλιέργειες</b>	10,1	10,3	12,8
ήλιος	8,0	8,0	9,5
σόγια	1,0	1,1	1,6
μουστάρδα	0,1	0,1	0,1
κανέλα	0,9	0,9	1,1
<b>Πατάτες και Λαχανόκηποι (μυοστάνια)</b>	3,8	3,9	4,0
Πατάτες	2,8	2,8	2,9
Άλλα κηπευτικά	0,8	0,8	0,9
<b>Ζωοτροφές</b>	24,1	23,5	24,0
<b>Συνολική καλλιεργούμενη έκταση</b>	<b>100</b>	<b>100</b>	<b>100</b>

## β) Παραγωγή

Το 1998, η παραγωγή έφθασε στο κατώτατο επίπεδο. Την περίοδο 1999-2001 η παραγωγή αυξανόταν ετησίως με ρυθμό 27%. Το 2002 η Ρωσία για πρώτη φορά σταμάτησε τις εισαγωγές δημητριακών και ξεκίνησε τις εξαγωγές. Την περίοδο 2003-2005 η μέση ετήσια αύξηση ήταν μικρότερη, της τάξης του 3%. Ο αγροτικός τομέας εξακολουθεί να στηρίζεται στις κρατικές επιδοτήσεις, σε φορολογικές απαλλαγές, σε φθηνά δάνεια που δεν επιστρέφονται, καθώς και σε εξαγωγικές επιδοτήσεις και εισαγωγικούς δασμούς επί των ξένων τροφίμων.

Η κολεκτιβοποίηση της σοβιετικής περιόδου είχε ως αποτέλεσμα φαινόμενα κακοδιοίκησης, μικρής αποδοτικότητας και εξάρτησης από κρατικές επιδοτήσεις. Μετά την αλλαγή του καθεστώτος, η αδυναμία αγοράς της γης αποτέλεσε το σοβαρότερο πρόβλημα ανάπτυξης της αγροτικής παραγωγής. Παρ' όλο που το Σύνταγμα του 1993 προβλέπει την δυνατότητα της ατομικής ιδιοκτησίας γης, μόλις τον Ιούνιο 2002 ψηφίστηκε ο σχετικός εφαρμοστικός νόμος. Υπάρχουν ορισμένες εξαιρέσεις, με κυριότερη την διάταξη που δεν επιτρέπει σε ξένους την αγορά αλλά μόνον την ενοικίαση γης για μία περίοδο έως 49 ετών.

**Το 2010 η αξία της παραγωγής του γεωργικού τομέα ανήλθε συνολικά σε 2444,8 δισ. ρούβλια** (έναντι 2515,9 δισ. ρούβλια το προηγούμενο έτος). Αυτά κατανέμονται σε φυτική παραγωγή 1053,1 δισ. ρούβλια και 1391,7 ζωϊκή παραγωγή.

ΤΟΜΕΙΣ ΑΓΡΟΤΙΚΗΣ ΠΑΡΑΓΩΓΗΣ	2008	2009	2010
	δισ. ρούβλια		
Φυτική Παραγωγή	1306,4	1238,9	1053,1
Ζωϊκή Παραγωγή	1155,0	1277,0	1391,7
Σύνολο Αγροτικής Παραγωγής	2461,4	2515,9	2444,8

Η φυτική παραγωγή παρουσίασε τις ακόλουθες επιδόσεις κατά είδος καλλιέργειας τα τελευταία 3 έτη:

ΕΙΔΟΣ ΚΑΛΛΙΕΡΓΕΙΑΣ	2008	2009	2010
	εκατομμύρια τόνοι		
<b>Δημητριακά</b>	108,2	97,1	61,0
Σιτάρι	63,8	61,7	41,5
Σίκαλη	4,5	4,3	1,6
Καλαμπόκι σε σπόρους	6,7	4,0	3,1
κριθάρι	23,2	17,9	8,4
βρώμη	5,8	5,4	3,2
κεχρί (χιλιάδες τόνοι)	711	265	134
Φαγόπυρο (χιλιάδες τόνοι)	924	564	339
Ρύζι (χιλιάδες τόνοι)	738	913	1061
<b>Όσπρια</b>	1,8	1,5	1,4
Αρακάς	1,3	1,3	1,2
Λινάρι (χιλιάδες τόνοι)	52	52	35
<b>Ζαχαρότευτλα</b>	29,0	24,9	22,3
<b>Σπόροι ελαιοπαραγωγικών φυτών</b>	9,0	8,2	7,5
Ηλιόσπορος	7,4	6,5	5,3
Σόγια	0,7	0,9	1,2
Μουστάρδα (χιλιάδες τόνοι)	29	24	36
Κανέλα	0,8	0,7	0,7
<b>Πατάτες</b>	28,8	31,1	21,1

Λαχανικά	13,0	13,4	12,1
Ζωοτροφές	23,5	24,9	12,8

Όσον αφορά στην ζωική παραγωγή το δυναμικό της χώρας φαίνεται στους παρακάτω πίνακες:

ΕΙΛΟΣ ΖΩΟΥ	2008	2009	2010
	εκατομμύρια κεφάλια/μελίτσια		
Μεγάλα κερασφόρα ζώα	21038	20671	19970
Μοσχάρια	9126	9026	8845
Χοίροι	16162	17231	17218
Αιγοπρόβατα	21770	21986	21826
Πουλερικά, (εκ. κεφάλια)	405	436	449
Μελίτσια	2975,6	3047,2	3049,3

ΠΡΟΪΟΝ	2008	2009	2010
Γάλα	32362,6 εκ. τόνοι	32570 εκ. τόνοι	31847,3 εκ. τόνοι
Αυγά	38057,7 κομμάτια	39428,8 κομμάτια	40599,2 κομμάτια

Τέλος στο τομέα της αλιείας, η Ρωσία παρά την μείωση της παραγωγής των τελευταίων ετών, η Ρωσία εξακολουθεί να παράγει περί το 25% της παγκόσμιας παραγωγής φρέσκων και κατεψυγμένων ιχθύων, καθώς και το 1/3 της παγκόσμιας παραγωγής κονσερβοποιημένων προϊόντων. Το κυριότερο πρόβλημα είναι η εξάντληση των αποθεμάτων των θαλασσών τα οποία έχουν πέσει σε επικίνδυνο επίπεδο.

## 2. Δασική Παραγωγή

Η Ρωσία είναι η πρώτη χώρα παραγωγής ξυλείας στο κόσμο. Η συνολική έκταση των δασών υπερβαίνει τα 1180 εκατομμύρια εκτάρια. Τα συνολικά αποθέματα ξύλου εκτιμώνται περίπου σε 81,9 δισεκατομμύρια κυβικά μέτρα. Εξ αυτών τα κωνοφόρα καλύπτουν περί τα 3/4. Η Ρωσία κατέχει περίπου 1 / 5 του συνόλου των παγκόσμιων δασικών πόρων. **Η ετήσια παραγωγή ξύλου της χώρα ανέρχεται περίπου στα 90,9 εκ κυβικά μέτρα.**

Τον Δεκέμβριο 2006 δόθηκε στην δημοσιότητα το σχέδιο του νέου δασικού κώδικας που μεταβάλλει ριζικά τις προϋποθέσεις εξαγωγής ρωσικής ξυλείας.

Οι στόχοι του είναι οι εξής:

- καταπολέμηση της παράνομης υλοτομίας μέσω ενός νέου συστήματος διαχείρισης των αδειών υλοτόμησης
- δημιουργία μεγάλων καθετοποιημένων μονάδων
- αύξηση της προστιθέμενης αξίας επί των εξαγομένων προϊόντων
- αύξηση της παραγωγής κατά 52% έως το 2010 ώστε να φθάσει τα €16 δισ.. Ανώτατος στόχος είναι τα €100 δισ.. έως το 2015.
- μείωση των εισαγωγικών δασμών για εξοπλισμό που ενσωματώνει τεχνολογία
- μείωση των εξαγωγικών δασμών για τα μεταποιημένα προϊόντα

Διακρίνονται τρεις κατηγορίες επενδύσεων: κοπήτσια, παραγωγή πάνελ και παραγωγή πολτού (saw mills, panel mills και pulp mills). Η τελευταία κατηγορία θα έχει το υψηλότερο καθεστώς με τα περισσότερα ευεργετήματα. Κατά συνέπεια, τόσο οι υφιστάμενες όσο και οι μελλοντικές επενδύσεις αυτής της κατηγορίας είναι ασφαλείς γιατί τα προϊόντα τους δεν πρόκειται να θιγούν. Έως σήμερα έχουν σωρευτικά επενδυθεί €2 δισ.. ξένων κεφαλαίων στον κλάδο της ξυλείας. Ο νέος κώδικας μεταβάλλει τα δεδομένα στα οποία στηρίχθηκαν οι ξένες επενδύσεις στις πρώτες δύο κατηγορίες καθώς αναμένεται να ακριβύνουν τα προϊόντα τους λόγω διαφορετικών επιβαρύνσεων. Προφανής σκοπός των αλλαγών είναι να σταματήσει η εξαγωγή ακατέργαστης ξυλείας και να αυξηθεί η εξαγωγή προϊόντων ξυλείας με υψηλή ρωσική προστιθέμενη αξία.

## II. ΔΕΥΤΕΡΟΓΕΝΗΣ ΤΟΜΕΑΣ - ΜΕΤΑΠΟΙΗΣΗ

Όπως αναφέρθηκε και αρχικά το 2010 παρατηρείται επαναφορά της βιομηχανικής παραγωγής σε ανοδική πορεία. Σε σχέση με το προηγούμενο έτος κρίσης το 2010 η εν λόγω παραγωγή σημείωσε συνολική αύξηση 8,2%.

### ΕΤΗΣΙΑ ΠΟΣΟΣΤΙΑΙΑ ΜΕΤΑΒΟΛΗ ΒΙΟΜΗΧΑΝΙΚΗΣ ΠΑΡΑΓΩΓΗΣ 2002 – 2010

	2002	2003	2004	2005	2006	2007	2008	2009	2010
<b>Βιομηχανική Παραγωγή</b>	103,1	108,9	108,0	105,1	106,3	106,8	100,6	90,7	108,2
Εξόρυξη Πρώτων Υλών	106,8	108,7	106,8	101,4	102,8	103,3	100,4	99,4	103,6
Εξόρυξη Ενεργειακών Προϊόντων	107,3	110,3	107,7	102,0	102,7	102,7	100,1	100,4	103,1
Εξόρυξη Πρώτων Υλών εκτός Ενεργειακών Προϊόντων	99,1	102,5	108,5	97,7	104,2	104,0	101,1	92,6	107,3
<b>Μεταποίηση</b>	101,1	110,3	110,5	107,6	108,4	110,5	100,5	84,8	111,8
Τρόφιμα, Καπνός Ποτά	107,2	106,9	104,4	106,6	107,3	107,3	101,9	99,4	105,4
Κλωστοϋφαντουργία	97,5	101,2	96,0	103,6	111,8	99,5	94,6	83,8	112,1
Προϊόντα Δέρατος και Υποδήματα	111,4	111,5	99,4	100,2	122,0	102,3	99,7	99,9	118,7
Προϊόντα επεξεργασίας ξύλου, έπιπλα	104,2	109,7	108,7	107,1	103,6	107,9	99,9	79,3	111,4
Προϊόντα χάρτου	104,1	107,8	105,1	103,6	106,7	108,3	100,3	85,7	105,9
Προϊόντα πετρελαίου και κοκ	104,6	102,2	102,4	104,4	106,6	102,8	102,8	99,4	105,0
Χημικά Προϊόντα	100,2	105,4	106,6	104,1	104,7	106,6	95,4	93,1	114,6
Ελαστικά και Πλαστικά Προϊόντα	100,2	105,5	113,5	116,4	121,0	125,5	122,8	87,4	121,5
Μη μεταλλικά Ορυκτά	101,2	107,3	108,4	104,9	114,2	108,3	97,1	72,5	110,7
Μεταλλουργία	105,1	107,2	103,9	107,0	109,7	104,5	97,8	85,3	112,4
Μηχανήματα και Εξοπλισμός	91,2	119,0	120,8	99,7	111,7	126,7	99,5	68,5	112,2
Ηλεκτρικός και Οπτικός Εξοπλισμός	92,3	143,2	134,5	133,2	115,0	110,9	92,6	67,8	122,8
Οχήματα και μεταφορικός εξοπλισμός	99,0	114,0	111,5	107,1	104,7	107,8	100,4	62,8	132,2
Λοιπά προϊόντα	103,9	110,8	110,2	108,7	109,8	104,6	98,3	79,3	117,7
Παραγωγή και Διανομή Ηλεκτρικής Ενέργειας, Φυσικού Αερίου και Νερού.	104,8	103,3	101,1	100,9	103,4	99,4	100,6	96,1	104,1

Η Ρωσία διαθέτει προς στιγμή διαπιστωμένα αποθέματα πετρελαίου που ανέρχονται στο 5% παγκοσμίως. Εκτιμάται όμως ότι τα πραγματικά αποθέματα είναι κατά πολύ μεγαλύτερα. Η παραγωγή πετρελαίου το 2010 ανήλθε στους 504,9 εκ. τόνους. Το τμήμα αυτού που εξήχθηκε έφτασε τους 247,9 εκ. τόνους (27,3% προς χώρες ΚΑΚ). Το μεγαλύτερο μέρος της παραγωγής πετρελαίου προέρχεται από τις Περιφέρειες του Βόλγα και των Ουραλίων 21,2% και 60,8% αντίστοιχα επί του συνόλου. Όσον αφορά στα παράγωγα του πετρελαίου το 2010 παρήχθησαν 36 εκ. τ. βενζίνης αυτοκινήτων, 69,9 εκ. τ. πετρελαίου (για καύσιμο), 69,5 εκ. τ. μαζούτ, Από το σύνολο αυτών εξήχθησαν 119,2 εκ. τόνοι. Σημειώνεται χαρακτηριστικά ότι, η τιμή των εν λόγω παραγώγων στο εσωτερικό σε σχέση με το εξωτερικό υπολογίζεται στο 68,8%, 71,3% και 56,1% όσον αφορά στην βενζίνη, το ντίζελ και το μαζούτ αντίστοιχα.

Η Ρωσία εκτιμάται ότι διαθέτει αποθέματα φυσικού αερίου περί τα 48 τρις κ.μ. δηλαδή περισσότερο από το 1/3 των παγκοσμίων αποθεμάτων. Το 2010 η παραγωγή φυσικού αερίου ανήλθε στους 649 δισ. κ.μ. αυξανόμενο κατά 11,4% σε σχέση με το προηγούμενο έτος (χωρίς να φτάνει ωστόσο τα προ της κρίσης του 2009 επίπεδα). Από αυτά τα 458,1 δισ. κ.μ. κατευθύνθηκαν στην κάλυψη της εσωτερικής ζήτησης και τα 179,1 δισ. κ.μ. (ήτοι 27,6%) εξήχθησαν. Σημειώνεται ότι, τον Απρίλιο του 2010 ξεκίνησε η κατασκευή του πρώτου αγωγού, ο οποίος αναμένεται να τεθεί σε λειτουργία μέσα στο 2011 μεταφέροντας αρχικά 27,5 δισ. κ.μ. ετησίως. Επίσης προχωρά η κατασκευή του ανατολικού δικτύου μεταφοράς Σακχαλίν – Χαμπάροφσκ – Βλαδιβοστόκ.

Η παραγωγή άνθρακα ανήλθε το 2010 στους 317 εκ. τόνους, δηλαδή αυξήθηκε κατά 5,4% σε σχέση με το προηγούμενο έτος. Η αύξηση αυτή οφείλεται στην αύξηση της ζήτησης τόσο στο εσωτερικό (197,5 εκ. τόνοι όσο και από το εξωτερικό (104,9 εκ. τόνοι).

**Μεταλλουργία, Μεταλλεία – ορυχεία.** Το ρωσικό έδαφος είναι πολύ πλούσιο σε μεταλλεύματα και ορυκτά. Σε αρκετές περιπτώσεις, η χώρα αποτελεί τον κυριότερο παραγωγό και εξαγωγό παγκοσμίως. Οι ρωσικές εξαγωγές σε μεγάλο βαθμό εξαρτώνται από την εξαγωγή τέτοιων προϊόντων, χωρίς συνήθως καμία προστιθέμενη αξία. Η Ρωσία διαθέτει το 1/5 της παγκόσμιας παραγωγής νικελίου και κοβαλτίου. Επίσης, είναι από τους μεγαλύτερους παραγωγούς άνθρακα, αλουμινίου, τιτανίου, σιδηρομεταλλευμάτων, χρυσού, πλατίνας και διαμαντιών. Το μερίδιο



της μεταλλουργίας στο Ρωσικό ΑΕΠ φτάνει περί το 5%. Ο τομέας καλύπτει το 17% της συνολικής βιομηχανικής παραγωγής και το 14,2% των συνολικών εξαγωγών. Ενίοτε η παραγωγή ελέγχεται από μία μόνον εταιρεία. Παραδείγματος χάριν η εταιρεία Almazu Rossii-Sakha ελέγχει το 25% της παγκόσμιας παραγωγής διαμαντιών, η Norilsk Nickel το 30% της παραγωγής νικελίου και το 40% της πλατίνας, ενώ η Russian Aluminium το 12-13% της παγκόσμιας παραγωγής αλουμινίου.

Όσον αφορά στα εκτός ενεργειακών προϊόντων ορυκτά, η αύξηση όπως φαίνεται και στον πίνακα έφτασε το 7,3% σε σχέση με το προηγούμενο έτος. Πιο συγκεκριμένα η παραγωγή μη εμπλουτισμένου **σιδηρομεταλλεύματος** ανήλθε στους 61,7 εκ τόνους και του εμπλουτισμένου στους 95,5 εκ. τόνους. Από αυτά εξήχθησαν 19,3 εκ. τόνοι κυρίως προς χώρες εκτός ΚΑΚ. Η **παραγωγή χυτοσίδηρου** ανήλθε στους 48,2 εκ. τόνους (αυξανόμενη κατά 9,3%) και του **χάλυβα** στους 66,3 εκ. τόνους (αύξηση 12%). Οι εξαγωγές αλουμίνιας

Αύξηση σημείωσε και η **παραγωγή οχημάτων** και σχετικού εξοπλισμού. Ενδεικτικά αναφέρεται ότι, την περίοδο Ιαν-Νοε 2010 εξήχθησαν 41,4 χιλιάδες μονάδες συνολικής αξίας 268,8 εκ. \$Η.Π.Α ενώ την ίδια περίοδο οι εισαγωγές έφτασαν τα 619,3 χιλιάδες μονάδες συνολικής αξίας 10,1 δισ. \$.Η.Π.Α. Αντίστοιχα στα βαρέα οχήματα οι Ρωσικές εξαγωγές μεταξύ Ιαν-Νοε 2010 και πάλι υπολογίζονται στις 11,9 χιλιάδες μονάδες συνολικής αξίας 265,2 εκ. Η.Π.Α. και οι εισαγωγές στα 52,1 χιλιάδες μονάδες με αξία 1,6 δισ. \$.Η.Π.Α.

**Αμυντική Βιομηχανία.** Χάρη στις υψηλές δαπάνες του ρωσικού κράτους για εξοπλισμούς και στις αυξανόμενες εξαγωγές, ο τομέας σημειώνει γοργούς ρυθμούς ανάπτυξης. Την περίοδο 2000 – 2002 οι εξαγωγές κυμάνθηκαν ετησίως σε \$3,5-4 δισ.. Καλύτεροι πελάτες είναι η Κίνα και η Ινδία. Άλλοι πελάτες είναι το Ιράν, αλλά και το Ιράκ έως τον πόλεμο του 2003. Η ανάκαμψη της αμυντικής βιομηχανίας έχει αναγορευθεί σε πρώτη προτεραιότητα της ρωσικής κυβέρνησης ώστε μέσω των εξαγωγών να ενισχυθούν οι τομείς υψηλής τεχνολογίας. Το 2007 η βιομηχανική παραγωγή παρουσίασε θετική μεταβολή 6,3%, έναντι 3,9% το 2006.

### III. ΤΡΙΤΟΓΕΝΗΣ ΤΟΜΕΑΣ - ΥΠΗΡΕΣΙΕΣ

#### 1) Λιανικό Εμπόριο

Με το τέλος του 2009, όπως αναφέρθηκε και παραπάνω, η Ρωσική οικονομία άρχισε και πάλι να μπαίνει σε τροχιά ανάπτυξης. Η αύξηση των εισοδημάτων κατά 11,1% οδήγησε σε αύξηση 11,5% του διαθέσιμου προς κατανάλωση τμήματος αυτών και σε μόνο 4% της αποταμίευσης. Συνολικά το λιανικό εμπόριο κατέγραψε άνοδο κατά 4,4% έναντι μείωσης κατά 4,9% το προηγούμενο έτος.

Η άνοδος ήταν περισσότερο έντονη στα τρόφιμα (5,1%) παρά στα λοιπά προϊόντα (+3,8%). Από το 2<sup>ο</sup> τρίμηνο του έτους και μετά σημειώνεται βελτίωση των προϋποθέσεων λήψης και συνακόλουθα αύξηση των προσωπικών δανείων γεγονός που βοήθησε και επιτάχυνε τις μεγάλες αγορές κυρίως στα εκτός τροφίμων αγαθά.

Αναλυτικότερα η ποσοστιαία μεταβολή του όγκου των λιανικών πωλήσεων ανά βασική κατηγορία προϊόντος παρουσιάζεται στο πίνακα που ακολουθεί:

ΠΡΟΪΟΝ	2009	2010
Κρέας	88,5	102,9
Προϊόντα Κρέατος	94,1	107,3
Κρέας πτηνών	99,8	104,8
Ιχθυηρά	95,9	107,4
Φυτικά Λίπη	105,6	107,5
Γαλακτοκομικά	105,7	104,9
Αυγά πτηνών	102,4	106,6
Ζάχαρη	88,6	97
Είδη ζαχαροπλαστικής	98,5	105,9
Παγωτά	250,2	106
Τσάι, καφές, κακάο	330,8	107,3
Αρτοποιήματα	99,7	105,9
Φρέσκα λαχανικά	104,3	
Φρέσκα φρούτα	103,4	110
Μη αλκοολούχα ποτά	112,8	117,2
Προϊόντα καπνού	95,4	103,9
Καλλυντικά	98,6	105,2
Έπιπλα	91,8	107,2
Μηχανές πλυσίματος	91,8	107,5
Τηλεοράσεις	96,4	108,9
Ηλεκτρονικοί Υπολογιστές	97,1	113,1
Κινητά τηλέφωνα	101,2	116,6
Υφάσματα	89,8	102,6
Υποδήματα	93	102,1
Κατασκευαστικά υλικά	99,3	111,7
Φαρμακευτικά προϊόντα	96,3	106,7
Βενζίνες	104,3	104,3
Ελαφρά οχήματα	71,8	111,1

Από τον ανωτέρω πίνακα συγκρατείται, όσον αφορά στα τρόφιμα/ποτά η μεγάλη αύξηση στην κατανάλωση μη αλκοολούχων ποτών 17,2%, καθώς και η αύξηση στα φυτικά λίπη 7,5% και στα φρούτα 10%, ενώ στα προϊόντα εκτός τροφίμων σημαντική αύξηση των πωλήσεων κατά το υπό εξέταση έτος γνώρισαν τα κινητά τηλέφωνα 16,6%, οι Η/Υ 13,1%, τα κατασκευαστικά υλικά 11,7%, οι τηλεοράσεις 8,9%, τα φαρμακευτικά προϊόντα και τα καλλυντικά.

Ειδική μνεία χρήζουν **τα αλκοολούχα προϊόντα**, στα οποία η τάση μείωσης της κατανάλωσης των τελευταίων ετών συνεχίζεται. Το 2010 καταναλώθηκαν 126,8 εκ δεκάλιτρα (καθαρού αλκοόλ) αλκοολούχων ποτών και μπύρας, αριθμός ο οποίος αντιστοιχεί στο 97,8% του προηγούμενου έτους. Η πτώση στις πωλήσεις αφορά κυρίως

στην βότκα και τα λικέρ (-4,9%) και λιγότερο στον οίνο (1,9%) και την μύρα (2,8%). Αντίθετα αύξηση κατέγραψαν οι πωλήσεις κονιάκ και αφρώδους οίνου.

Γενικά, τα τελευταία χρόνια, στην αγορά αλκοολούχων ποτών, **το μερίδιο των προϊόντων χαμηλού αλκοολικού βαθμού αυξάνει έναντι αυτού των «σκληρών ποτών»**. Έτσι από το 2006 μέχρι και το 2010 το μερίδιο της τελευταίας κατηγορίας από 58,4% έπεσε στο 51,1% των συνολικών πωλήσεων αλκοολούχων ποτών. Την ίδια περίοδο το μερίδιο του οίνου από 8,7% πήγε στο 11,1% και του κονιάκ από 2,3% στο 3,7%.

Όσον αφορά στη μορφή των σημείων πώλησης το 87,3% του συνόλου του λιανικού εμπορίου διενεργήθηκε μέσω εμπορικών αλυσίδων/καταστημάτων και το 12,7% μέσω υπαίθριων αγορών.

Οφείλει να επισημανθεί τέλος η πτώση που παρατηρείται στην κατασκευή νέων εμπορικών κέντρων, η οποία ανάγεται στην μείωση των σχετικών επενδύσεων κατά το έτος κρίσης του 2009. Το έτος αυτό τέθηκαν σε χρήση 2,4 εκ τ.μ. επιφάνειας εμπορικών κέντρων 30,4% λιγότερο από το 2008, ενώ το 2010 η πτώση ήταν 21,4%. Η συρρίκνωση της εν λόγω κατασκευαστικής δραστηριότητας συνιστά σημαντικό πρόβλημα που επηρεάζει αρνητικά την ανάπτυξη και ποιότητα του λιανικού εμπορίου στην Ρωσία.

### Ο ΤΟΜΕΑΣ ΛΙΑΝΙΚΟΥ ΕΜΠΟΡΙΟΥ ΣΤΗΝ ΡΩΣΙΑ

Επί σοβιετικού καθεστώτος, η οικονομία βασιζόταν στην παραγωγή και όχι στην κατανάλωση. Κατά συνέπεια, ο καταναλωτής ήταν παραμελημένος με συχνές ελλείψεις στην αγορά, μακριές ουρές για βασικά αγαθά και κακής ποιότητας προϊόντα και υπηρεσίες. Σε κάθε κομμάτι της αγοράς δραστηριοποιούνταν κρατικά μονοπώλια, ενώ τα κενά καλύπτονταν από ανεπίσημη ιδιωτική δραστηριότητα. Ωστόσο, επειδή τα καταστήματα ήταν σχετικώς μικρού μεγέθους και δεν απαιτούσαν υψηλά κεφάλαια, ήταν τα πρώτα που πέρασαν σε ιδιωτικό έλεγχο. Από αυτόν τον τομέα ξεκίνησε η ίδρυση των νέων εταιρειών.

Η άνοδος των ατομικών εισοδημάτων τα τελευταία χρόνια, σε συνδυασμό με την γοητεία που ασκούσαν τα ξένα εμπορικά σήματα, την στιγμή μάλιστα που τα αντίστοιχα ρωσικά είχαν καταρρεύσει, οδήγησαν σε μεγάλη αύξηση των εισαγωγών καταναλωτικών ειδών και ταχεία άνοδο του λιανικού εμπορίου. Ο τομέας είναι ένας από τους ταχύτερα αναπτυσσόμενους της ρωσικής οικονομίας, με μέση ετήσια άνοδο της τάξης του 11% την περίοδο 2001-2006. Το ύψος πωλήσεων το 2006 ανήλθε σε \$318 δισ. ή ποσοστό 32% επί του ΑΕΠ.

Η εξάπλωση δυτικού τύπου πολυκαταστημάτων και εμπορικών κέντρων είναι φανερή στις μεγάλες πόλεις. Εταιρείες όπως η IKEA (Σουηδία), Ramstore (Τουρκία), Metro (Γερμανία) έχουν πλέον καθιερωθεί. Παρά την εξάπλωση όμως, η Μόσχα μέχρι πρόσφατα είχε μόνον 45 τ.μ. εμπορικών κέντρων ανά 1000 κατοίκους σε σύγκριση με 150τ.μ. στην δυτική Ευρώπη. Πάντως, είναι σαφές ότι αυτή η σύγχρονη μορφή λιανικού εμπορίου θα συνεχίσει να στερεί μερίδιο αγοράς από τις παραδοσιακές αγορές που υπάρχουν διάσπαρτες στις μεγάλες ρωσικές πόλεις.

#### Δίκτυα διανομής

Το σύστημα διανομής προϊόντων κατανάλωσης στην Ρωσία παρουσίασε σημαντικές αλλαγές μετά την διάλυση της Σοβιετικής Ένωσης και την απελευθέρωση των εισαγωγών στην χώρα. Κατά την διάρκεια της Σοβιετικής Ένωσης, η βιομηχανία ήταν προσανατολισμένη στην παραγωγή προϊόντων εξοπλισμού σε βάρος των προϊόντων κατανάλωσης. Μετά την απελευθέρωση των τιμών από το 1992 και την θέση σε εφαρμογή ενός καθεστώτος πιο εύκαμπτου για την εισαγωγή των προϊόντων, δημιουργήθηκαν πολλά καταστήματα, περίπτερα και 'supermarkets'. Τα δίκτυα διανομής αναπτύχθηκαν ξαφνικά και ορισμένοι τομείς παρουσιάζουν δίκτυα διανομής πλέον ανεπτυγμένα, ενώ σε άλλους τομείς βρίσκονται σε πρωτογενή μορφή. Κυρίως στις μεγάλες πόλεις όπως Μόσχα και Αγ. Πετρούπολη έχουν δημιουργηθεί καλά οργανωμένα κανάλια διανομής τα τελευταία χρόνια και στον τομέα της λιανικής πώλησης μεγάλα εμπορικά καταστήματα και εμπορικά κέντρα αναπτύσσονται με ταχείς ρυθμούς. Στην αγορά έχουν κάνει την εμφάνισή τους, επίσης, μεγάλες αλυσίδες καταστημάτων, εγχώριες και ξένες σε διάφορους τομείς π.χ. ηλεκτρικές συσκευές (Technosila, Mir, Video, Eldrado), οικιακός εξοπλισμός (Klioutch, OK Dom Leroy-merlin' Obi, Ikea), καλλυντικά (L. Etoile, Ile de Beaute, Douglas, Rivoli), αθλητικά είδη (Sportmaster, Epitecenter, Intersport), κινητά-μηχανήματα τηλεπικοινωνιών (Evroset, Svyaznoi) φαρμακευτικά (36.6), τρόφιμα (Metro, Auchan) κα.

#### Παραδοσιακές μορφές λιανικής πώλησης

Τα καταστήματα 'ounivermag' - 'ouniveram', (διακινούν πολλά προϊόντα πλην τροφίμων), τα καταστήματα 'gastronom' - 'producty' (τρόφιμα), 'Sviet' (φωτιστικά), 'Khoziaistvenny' (οικιακός εξοπλισμός), τα περίπτερα και οι ανοιχτές αγορές, παρά το γεγονός ότι κατέχουν σημαντικό μερίδιο αγοράς χάνουν έδαφος, προς όφελος μοντέρνων

καναλιών διανομής.

Στις παραδοσιακές μορφές πώλησης περιλαμβάνονται τα:

**α) περίπτερα:** προτείνουν στον καταναλωτή διάφορα προϊόντα, κυρίως τρόφιμα, και ανταγωνίζονται σοβαρά τα μαγαζιά της γειτονιάς (πολύ πιο κοντά, ανοιχτά όλο το 24ωρο). Τα περίπτερα είναι πολυάριθμα στους δρόμους, αλλά στην Μόσχα υπάρχει προσπάθεια περιορισμού αυτών θεσπίζοντας σχετική νομοθεσία.

**β) καταστήματα της γειτονιάς:** μετά την ιδιωτικοποίηση τους, έγινε προσπάθεια καλύτερευσης της διάθεσης ποικιλίας προϊόντων, αλλά η γκάμα παραμένει περιορισμένη. Οι ιδιοκτήτες αυτών των καταστημάτων ('producty') κατέχουν συνήθως πολλά καταστήματα. Σήμερα τα καταστήματα αυτά κατέχουν μεγάλο μερίδιο της αγοράς.

**γ) οι ανοιχτές αγορές:** προτείνουν κυρίως τρόφιμα και άλλα καταναλωτικά προϊόντα. Οι ανοιχτές αγορές, οι αγορές χονδρεμπορίου, ημι-χονδρεμπορίου, και οι ειδικές αγορές (ενδύματα, τρόφιμα, ηλεκτρονικά) είναι συνήθως εγκατεστημένες στην περιφέρεια, στα περίχωρα μεγάλων πόλεων και προσφέρουν στους καταναλωτές ποικιλία προϊόντων χαμηλής κυρίως τιμής.

### **Σύγχρονες αλυσίδες supermarket.**

Η διάρθρωση των καναλιών διανομής στην Ρωσία άλλαξε σημαντικά τα τελευταία χρόνια. Τα πρώτα super market δυτικού τύπου, εμφανίστηκαν στην ρωσική αγορά, μετά το 1990, με περιορισμένες αρχικές επιφάνειες και απευθύνονταν κυρίως στους καταναλωτές υψηλών εισοδημάτων. Προς το παρόν, όλα είναι ευνοϊκά για την ανάπτυξη των νέων μεγάλων αλυσίδων καταστημάτων, όπως το ευνοϊκότερο πολιτικό και οικονομικό κλίμα για την προσέλκυση επενδύσεων, η αύξηση των μέσων εισοδημάτων του Ρώσου καταναλωτή κ.α.. Μετά το 2000, παρατηρήθηκε μία μεγάλη ανάπτυξη των αλυσίδων καταστημάτων στην Ρωσία. Το 1997, για πρώτη φορά η μεγάλη αλυσίδα καταστημάτων 'Ramstor' τουρκικών συμφερόντων άνοιξε καταστήματα στην Ρωσία και ακολούθησε η γαλλική 'AUCHAN' (τρόφιμα) κ.λ.π. Παράλληλα, οι ρωσικές αλυσίδες (Sedmoi Kontinent, Perekriostok, Pyaterochka, Kopeika, Tander) δραστηριοποιούνται δυναμικά στην αγορά.

Το 2004 η μείωση του συντελεστή ΦΠΑ από 20% σε 18% και η κατάργηση του φόρου λιανικής πώλησης 5% ευνόησαν την ανάπτυξη του λιανικού εμπορίου. Ο μεγαλύτερος όμιλος λιανικής πώλησης τροφίμων της Ρωσίας είναι η 'X5 Group', στον οποίο ανήκουν οι αλυσίδες super market 'Perekreostok', 'Pyaterochka', ενώ σημαντική θέση στην αγορά κατέχουν και η 'Seventh Continent', ο όμιλος 'MARTA GROUP', με τις Αλυσίδες 'BILLA' και 'GROSMART', ο όμιλος 'AUCHAN'.

Επόμενος στόχος των εταιρειών του κλάδου στην Ρωσία, αποτελεί η επέκταση των δικτύων διανομής στην επαρχία. Ωστόσο, η επέκταση στην επαρχία ζητάει μεγάλες επενδύσεις ιδιαίτερα στον τομέα 'logistics', πράγμα που συνεχίζει ευνοεί/προστατεύει τις ήδη υπάρχουσες περιφερειακές επιχειρήσεις πχ οι αλυσίδες 'Sibirskii Gigant', Sibirskaiia Goubernia' κυριαρχούν στην Σιβηρία, άλλη ρωσική αλυσίδα η 'Lenta' κυριαρχεί στην Βόρειο-Δυτική Ρωσία και η 'Victoria' με τις επωνυμίες 'Kvartal' 'Deshevo' στην περιοχή του 'Kaliningrand'.

### **Τα εμπορικά κέντρα στη Ρωσία**

Κατά το 2006 στην Μόσχα, τα εμπορικά κέντρα αντιπροσώπευαν σε επιφάνεια περί τα 2,9 εκατ. τ.μ. Η ισχυροποίηση των εμπορικών κέντρων αφορά και στην περιφέρεια και αναμένεται να συνεχιστεί ακάθεκτα τα επόμενα χρόνια. Ενίοτε λέγεται ότι, κάθε ημέρα ανοίγει ένα εμπορικό κέντρο στην Ρωσία. Οι τιμές των εμπορικών χώρων στην Ρωσία σήμερα είναι αρκετά υψηλές και ιδιαίτερα στην Μόσχα.

Ως παράγοντες που έχουν συνδράμει στην εξέλιξη αυτή αναφέρονται η συγκέντρωση πληθυσμού, τα υψηλά εισοδήματα καθώς και οι υψηλές τιμές. Είναι γεγονός ότι κάποια αγαθά πωλούνται στη Ρωσία σε τιμές έως και διπλάσιες αυτών στην Ευρώπη, συνεπώς ακόμα και αν ένα αντίστοιχο ευρωπαϊκό κατάστημα έχει τον ίδιο αριθμό πελατών τα έσοδα ανά τετραγωνικό μέτρο θα ήταν χαμηλότερα. Επίσης, οι εξελίξεις αυτές σχετίζονται με το γεγονός ότι η Ρωσία είναι μια αναδυόμενη αγορά και δεν έχει διαμορφωθεί ακόμα, όπως οι αντίστοιχες ευρωπαϊκές όπου η αγορά είναι περισσότερο συγκεντρωμένη και οι μεγάλες εταιρείες ελέγχουν σημαντικό ποσοστό της. Ενδεικτικά αναφέρεται ότι μεγάλες εταιρείες λιανικής πώλησης, όπως ο όμιλος X5, στη Ρωσία ελέγχουν ποσοστό μόλις 5-6 τοις εκατό της αγοράς. Καθώς η αγορά «ωριμάζει» και πλησιάζει περισσότερο τα ευρωπαϊκά δεδομένα οι αποδόσεις αυτές αναμένεται να μειωθούν.

## 2) Μεταφορές

Αντίθετα με ότι συνέβαινε τα τελευταία χρόνια, το 2010 η δραστηριότητα σε όλο το φάσμα του τομέα των μεταφορών παρουσίασε ουσιαστική βελτίωση. Σύμφωνα με προσωρινά δεδομένα της Ρωσικής Στατιστικής Υπηρεσίας, ο συνολικός όγκος του διακινούμενου φορτίου με κάθε λογής μεταφορικό μέσο (εξαιρουμένων των αγωγών και των σιδηροδρόμων περιορισμένης χρήσης), ανήλθε στους 6581,9 εκ. τόνους (+1,5%), ενώ το συνολικό έργο έφτασε τα 2369,8 δισ. τόνους/χιλιόμετρα (+7,7%). Εξ αυτών οι εμπορικές μεταφορές εκτιμώνται στα 2915,3 εκ. τόνους (ήτοι μείωση 0,1% σε σχέση με το 2009) και το έργο αυτών 2263,6 δισ. τόνου/χιλιόμετρο, αριθμοί που αντιστοιχούν στο 38,1% και 47,6% επί του συνολικών τιμών.

Αναλυτικότερα, **το μεταφορικό έργο των θαλάσσιων λιμένων της χώρας αυξήθηκε κατά 5,9%** το 2010 φτάνοντας τους 525,85 εκ. τόνους. Το μέγεθος του ξηρού φορτίου τους 211,6 εκ. τόνους (+6,7%) εκ των οποίων άνθρακας 68,70 εκ. τόνοι, φορτία σε κοντέινερ 32,92 εκ. τόνοι, λιπάσματα 12,79 εκ. τόνοι, ξυλεία 6,65 εκ. τόνοι, σε συσκευασμένες μονάδες 5,47 εκ. τόνοι, scrap metal 2,96 εκ. τόνοι και ζάχαρη 2,22 εκ. τόνοι. Όσον αφορά στα υγρά φορτία αυτά ανήλθαν συνολικά στον 314,4 εκ. τόνους (+5,5%) εκ των οποίων 209,79 εκ. τόνοι πετρέλαιο και 102,89 εκ. τόνοι παράγωγα πετρελαίου.

**Στις εμπορικές μεταφορές μέσω σιδηροδρόμου υπήρξε επίσης αύξηση 8,8%** σε σχέση με το 2009. Η αύξηση αφορά στην μεταφορά όλων των ειδών των φορτίων εκτός σιταριού και άλλων προϊόντων αλέσεως. Ειδικότερα η μεταφορά κατασκευαστικών υλικών αυξήθηκε 11,2%, κωκ 19,8%, άνθρακα, 3,9%, ελαφρά μέταλλα 8,6%, βαρέα μέταλλα 12,4%, scrap metal 26,5%, σιδηρομέταλλευμα και μαγγάνιο 6,8%, πετρέλαιο και παράγωγα 10,8%, χημικά προϊόντα και λιπάσματα 16,2%, ξυλεία 2,1%, τσιμέντο 14,3%. Εντυπωσιακή φαντάζει η αύξηση του μεταφερόμενου μέσω σιδηροδρόμου φορτίου των εισαγωγών που ήταν 145%.

Μελετώντας τα μερίδια του κάθε μέσου μεταφοράς στο συνολικό μεταφερόμενο όγκο προκύπτει αύξηση του μεριδίου των σιδηροδρόμων από 38% στο 41,4% και της εσωτερικής ναυσιπλοΐας από 3,3% στο 3,5% μείωση του μεριδίου των οδικών μεταφορών από 57,4% στο 53,8% και διατήρηση των περυσινών επιδόσεων όσον αφορά στις θαλάσσιες μεταφορές 1,3%. Όσον αφορά στο μεταφορικό έργο, η κυριαρχία του σιδηροδρόμου εμφανίζεται ακόμα πιο συντριπτική με 88,8%, έναντι 4,1% των οδικών μεταφορών, 2,4% της εσωτερικής ναυσιπλοΐας, και 4,5% της θαλάσσιας μεταφοράς.

Όσον αφορά στις επιβατικές μεταφορές, προσωρινά δεδομένα της Ρωσικής Στατιστικής Υπηρεσίας δείχνουν αύξηση του έργου κατά 5,3% σε σχέση με το 2009 ήτοι 425,4 επιβάτες/χιλιόμετρα. Όπως αναφέρθηκε και στην αρχή η αύξηση αυτή δεν αφορά όλα τα είδη μεταφοράς. Η εντυπωσιακή αύξηση κατά 30,6% στις αεροπορικές επιβατικές μεταφορές, δεν ισχύει για το σιδηρόδρομο (- 8,6%) αλλά ούτε για τα μέσα ναυσιπλοΐας εσωτερικών υδάτων, όπου τα μεγέθη παρέμειναν σχετικά στάσιμα (+0,8%). Η ανωτέρω μείωση των επιδόσεων στις σιδηροδρομικές μεταφορές οφείλεται στην αύξηση των εισιτηρίων του τραίνου αλλά και στην εφαρμογή περισσότερο ελαστικών τιμολογιακών πολιτικών εκ μέρους των αεροπορικών εταιρειών καθώς επίσης και στην αύξηση των επιχειρηματικών ταξιδιών.

**Οδικές μεταφορές.** Τα επίσημα στατιστικά στοιχεία αναδεικνύουν μία προβληματική κατάσταση σε ό,τι αφορά το οδικό δίκτυο της χώρας. Το 2005 υπήρχαν 897.000 χλμ. οδικού δικτύου ενώ το 1995 υπήρχαν 940.000 χλμ. Σημειώνεται μία ποιοτική μεταβολή καθώς σήμερα το 79% των δρόμων είναι ασφαλτοστρωμένοι από 77% το 1992. Ωστόσο, η κατάσταση είναι κατά πολύ κατώτερη εκείνης της δυτικής Ευρώπης με αποτέλεσμα να σημειώνονται 24 θάνατοι ανά 100.000 άτομα (συνολικά 34.000 νεκροί) εν συγκρίσει με 8 στην Γαλλία και 5 στο Ην.Βασίλειο, παρ' όλο που σε αυτές τις χώρες ο αριθμός των αυτοκινήτων είναι κατά πολύ μεγαλύτερος.

## 3) Τουρισμός

Η Ρωσία κατέχει ως γνωστόν την 9<sup>η</sup> θέση στον κόσμο όσον αφορά τους τουρίστες που επισκέπτονται το εξωτερικό με 8 εκατ. τουρίστες ετησίως, (7,2 εκατ. άτομα σύμφωνα με δηλώσεις του Ρώσου Υπουργού Τουρισμού) που αναμένονται να φθάσουν τα 15 εκατ. άτομα με προορισμό κυρίως την Τουρκία, την Αίγυπτο, τις χώρες της Βαλτικής, την Ουκρανία, την Κύπρο, την Βουλγαρία, την Ισπανία, Ιταλία κλπ.

Τα δύο τελευταία έτη η εικόνα που παρουσίασαν οι αναχωρήσεις Ρώσων πολιτών προς το εξωτερικό παρουσιάζεται στο πίνακα που ακολουθεί:

ΑΝΑΧΩΡΗΣΕΙΣ ΡΩΣΩΝ ΤΟΥΡΙΣΤΩΝ ΠΡΟΣ ΠΛΕΟΝ ΔΗΜΟΦΙΛΕΙΣ ΠΡΟΟΡΙΣΜΟΥΣ<sup>18</sup>

ΧΩΡΕΣ	ΣΚΟΠΟΣ ΤΑΞΙΔΙΟΥ	2007	2008	2009	2010	% ΜΕΤΑΒΟΛΗ
ΑΥΣΤΡΙΑ	ΣΥΝΟΛΟ	150.641	188.895	172.802	222.418	29
	ΤΟΥΡΙΣΜΟΣ	76.972	102.124	96.589	135.536	40
	ΥΠΗΡΕΣΙΑΚΑ	25.943	23.920	16.934	17.880	6
ΒΟΥΛΓΑΡΙΑ	ΣΥΝΟΛΟ	217.584	254.235	246.960	332.015	34
	ΤΟΥΡΙΣΜΟΣ	173.101	207.540	207.381	263.225	27
	ΥΠΗΡΕΣΙΑΚΑ	6.574	6.023	4.567	4.022	-12
Μ. ΒΡΕΤΑΝΙΑ	ΣΥΝΟΛΟ	238.164	230.024	217.965	241.610	10,8
	ΤΟΥΡΙΣΜΟΣ	79.231	87.302	96.373	119.783	24
	ΥΠΗΡΕΣΙΑΚΑ	57.733	43.413	29.511	27.756	-6
ΟΥΓΓΑΡΙΑ	ΣΥΝΟΛΟ	46.047	53.408	42.140	48.543	15
	ΤΟΥΡΙΣΜΟΣ	21.978	31.161	27.027	31.721	17
	ΥΠΗΡΕΣΙΑΚΑ	8.541	6.499	4.455	4.097	-8
ΓΕΡΜΑΝΙΑ	ΣΥΝΟΛΟ	862.305	971.478	887.891	1.002.038	13
	ΤΟΥΡΙΣΜΟΣ	231.318	330.274	363.344	470.730	30
	ΥΠΗΡΕΣΙΑΚΑ	184.881	161.209	107.260	104.636	-2
ΕΛΛΑΔΑ	ΣΥΝΟΛΟ	306.294	418.840	353.900	484.715	37
	ΤΟΥΡΙΣΜΟΣ	243.958	349.152	282.271	386.700	37
	ΥΠΗΡΕΣΙΑΚΑ	6.317	5.523	3.874	3.031	-22
ΑΙΓΥΠΤΟΣ	ΣΥΝΟΛΟ	1.409.561	1.609.917	1.811.022	2.539.771	40
	ΤΟΥΡΙΣΜΟΣ	1.255.399	1.426.742	1.615.398	2.198.320	36
	ΥΠΗΡΕΣΙΑΚΑ	6.543	5.554	6.155	6.999	14
ΙΣΡΑΗΛ	ΣΥΝΟΛΟ	151.809	215.402	226.414	283.140	25
	ΤΟΥΡΙΣΜΟΣ	45.314	98.708	134.684	184.776	37
	ΥΠΗΡΕΣΙΑΚΑ	7.104	5.908	3.675	5.095	39
ΙΟΡΔΑΝΙΑ	ΣΥΝΟΛΟ	21.657	23.884	14.139	17.378	23
	ΤΟΥΡΙΣΜΟΣ	9.874	16.413	10.073	10.204	1
	ΥΠΗΡΕΣΙΑΚΑ	1.424	1.199	651	638	-2
ΙΣΠΑΝΙΑ	ΣΥΝΟΛΟ	399.043	452.733	369.816	517.748	40
	ΤΟΥΡΙΣΜΟΣ	318.639	365.436	296.278	411.438	39
	ΥΠΗΡΕΣΙΑΚΑ	16.036	13.960	8.575	8.793	3
ΙΤΑΛΙΑ	ΣΥΝΟΛΟ	482.101	547.801	448.600	583.308	30
	ΤΟΥΡΙΣΜΟΣ	334.113	398.067	336.111	451.452	34
	ΥΠΗΡΕΣΙΑΚΑ	46.388	37.527	23.617	21.254	-10
ΚΑΝΑΔΑΣ	ΣΥΝΟΛΟ	20.309	22.721	9.183	11.102	21
	ΤΟΥΡΙΣΜΟΣ	4.318	6.724	3.819	4.898	28
	ΥΠΗΡΕΣΙΑΚΑ	2.553	2.556	415	760	83
ΚΥΠΡΟΣ	ΣΥΝΟΛΟ	183.851	208.038	186.134	272.956	47
	ΤΟΥΡΙΣΜΟΣ	150.520	172.352	155.136	234.312	51
	ΥΠΗΡΕΣΙΑΚΑ	5.267	4.622	3.167	3.504	11
ΚΙΝΑ	ΣΥΝΟΛΟ	2.880.806	3.167.219	1.679.209	2.283.913	36
	ΤΟΥΡΙΣΜΟΣ	1.651.715	2.059.326	999.202	1.440.364	44
	ΥΠΗΡΕΣΙΑΚΑ	500.497	527.405	286.322	353.110	23
ΚΟΡΕΑ	ΣΥΝΟΛΟ	119.595	124.716	133.742	151.433	13
	ΤΟΥΡΙΣΜΟΣ	32.573	49.414	58.704	74.233	26
	ΥΠΗΡΕΣΙΑΚΑ	21.072	17.584	18.432	19.735	7
ΚΟΥΒΑ	ΣΥΝΟΛΟ	20.375	28.319	28.000	46.508	66
	ΤΟΥΡΙΣΜΟΣ	15.726	22.212	21.675	37.796	74
	ΥΠΗΡΕΣΙΑΚΑ	1.266	1.461	969	946	-2
ΛΕΤΟΝΙΑ	ΣΥΝΟΛΟ	196.401	209.632	206.121	248.063	20
	ΤΟΥΡΙΣΜΟΣ	31.951	46.333	48.671	72.644	49
	ΥΠΗΡΕΣΙΑΚΑ	37.144	35.264	27.941	36.534	31
ΛΙΘΟΥΑΝΙΑ	ΣΥΝΟΛΟ	877.648	744.534	658.248	713.928	8
	ΤΟΥΡΙΣΜΟΣ	63.769	77.787	44.200	58.142	32
	ΥΠΗΡΕΣΙΑΚΑ	41.302	42.870	28.654	41.003	43
ΜΑΛΤΑ	ΣΥΝΟΛΟ	22.126	22.543	14.505	20.487	41
	ΤΟΥΡΙΣΜΟΣ	17.725	18.840	12.444	17.929	44
	ΥΠΗΡΕΣΙΑΚΑ	413	402	305	285	-7
ΟΛΛΑΝΔΙΑ	ΣΥΝΟΛΟ	97.332	114.498	117.636	146.447	24
	ΤΟΥΡΙΣΜΟΣ	32.965	48.630	56.013	72.774	30
	ΥΠΗΡΕΣΙΑΚΑ	27.702	27.121	21.442	22.636	6
ΝΟΡΒΗΓΙΑ	ΣΥΝΟΛΟ	76.693	79.243	74.209	90.714	22
	ΤΟΥΡΙΣΜΟΣ	18.912	20.707	14.015	12.805	-9
	ΥΠΗΡΕΣΙΑΚΑ	18.854	19.784	17.096	20.872	22

<sup>18</sup> Πηγή: Ομοσπονδιακή Υπηρεσία Τουρισμού [www.russiatourism.ru](http://www.russiatourism.ru)

Η.Α.Ε	ΣΥΝΟΛΟ	271.090	290.577	264.540	341.101	29
	ΤΟΥΡΙΣΜΟΣ	207.205	228.102	214.343	286.856	34
	ΥΠΗΡΕΣΙΑΚΑ	15.691	11.091	9.025	10.761	19
ΠΟΛΩΝΙΑ	ΣΥΝΟΛΟ	737.929	399.535	349.462	456.511	31
	ΤΟΥΡΙΣΜΟΣ	109.046	45.681	37.984	43.018	13
	ΥΠΗΡΕΣΙΑΚΑ	17.969	28.167	18.247	17.671	-3
ΡΟΥΜΑΝΙΑ	ΣΥΝΟΛΟ	14.787	11.258	5.761	5.960	3
	ΤΟΥΡΙΣΜΟΣ	3.430	3.694	2.281	2.018	-12
	ΥΠΗΡΕΣΙΑΚΑ	1.730	1.863	758	677	-11
ΣΛΟΒΑΚΙΑ	ΣΥΝΟΛΟ	4.942	5.592	4.494	1.850	-59
	ΤΟΥΡΙΣΜΟΣ	3.690	3.187	2.639	755	-71
	ΥΠΗΡΕΣΙΑΚΑ	335	538	596	220	-63
Η.Π.Α	ΣΥΝΟΛΟ	139.648	172.060	181.032	206.081	14
	ΤΟΥΡΙΣΜΟΣ	32.800	56.192	72.419	85.829	19
	ΥΠΗΡΕΣΙΑΚΑ	31.277	30.372	19.604	19.804	1
ΤΑΪΛΑΝΔΗ	ΣΥΝΟΛΟ	263.426	300.610	265.701	527.174	98
	ΤΟΥΡΙΣΜΟΣ	232.247	258.765	233.113	264.046	13
	ΥΠΗΡΕΣΙΑΚΑ	8.133	7.115	2.237	2.438	9
ΤΙΝΗΣΙΑ	ΣΥΝΟΛΟ	140.220	161.968	130.802	190.659	46
	ΤΟΥΡΙΣΜΟΣ	129.749	149.001	123.157	180.080	46
	ΥΠΗΡΕΣΙΑΚΑ	690	842	504	670	33
ΤΟΥΡΚΙΑ	ΣΥΝΟΛΟ	2.394.982	2.717.742	2.444.476	3.011.678	23
	ΤΟΥΡΙΣΜΟΣ	1.923.363	2.212.792	1.964.949	2.367.560	20
	ΥΠΗΡΕΣΙΑΚΑ	71.765	62.690	31.056	37.065	19
ΦΙΝΛΑΝΔΙΑ	ΣΥΝΟΛΟ	2.797.934	3.182.194	2.965.756	3.388.712	14
	ΤΟΥΡΙΣΜΟΣ	657.138	666.892	556.311	709.009	27
	ΥΠΗΡΕΣΙΑΚΑ	279.799	236.797	170.859	160.676	-6
ΓΑΛΛΙΑ	ΣΥΝΟΛΟ	308.955	373.394	317.604	348.284	10
	ΤΟΥΡΙΣΜΟΣ	170.665	229.234	200.087	222.718	11
	ΥΠΗΡΕΣΙΑΚΑ	58.391	52.111	35.668	33.250	-7
ΚΡΟΑΤΙΑ	ΣΥΝΟΛΟ	116.365	140.017	92.923	119.638	29
	ΤΟΥΡΙΣΜΟΣ	100.051	119.349	75.412	99.198	32
	ΥΠΗΡΕΣΙΑΚΑ	2.584	2.754	1.661	1.462	-12
ΤΣΕΧΙΑ	ΣΥΝΟΛΟ	244.703	304.230	291.737	376.648	29
	ΤΟΥΡΙΣΜΟΣ	177.955	226.988	213.916	267.494	25
	ΥΠΗΡΕΣΙΑΚΑ	23.047	20.685	15.084	16.854	12
ΕΛΒΕΤΙΑ	ΣΥΝΟΛΟ	147.052	172.974	191.701	203.907	6
	ΤΟΥΡΙΣΜΟΣ	57.639	82.968	106.350	121.338	14
	ΥΠΗΡΕΣΙΑΚΑ	34.000	30.136	22.291	22.216	-0,3
ΣΟΥΗΔΙΑ	ΣΥΝΟΛΟ	49.379	54.420	46.346	53.437	15
	ΤΟΥΡΙΣΜΟΣ	14.563	20.847	19.524	25.323	30
	ΥΠΗΡΕΣΙΑΚΑ	12.321	10.956	7.395	6.861	-7
ΕΣΘΟΝΙΑ	ΣΥΝΟΛΟ	1.378.284	1.494.636	1.611.695	1.495.247	-7
	ΤΟΥΡΙΣΜΟΣ	27.002	76.760	8.206	11.509	40
	ΥΠΗΡΕΣΙΑΚΑ	32.523	41.599	28.474	25.267	-11
ΙΑΠΩΝΙΑ	ΣΥΝΟΛΟ	161.064	139.215	86.317	87.129	1
	ΤΟΥΡΙΣΜΟΣ	25.294	31.857	23.894	26.124	9
	ΥΠΗΡΕΣΙΑΚΑ	19.213	14.424	8.286	9.733	17
<b>ΣΥΝΟΛΟ ΡΩΣΩΝ ΤΑΞΙΔΙΩΤΩΝ ΠΡΟΣ ΟΛΕΣ ΤΙΣ ΧΩΡΕΣ</b>	<b>ΣΥΝΟΛΟ</b>	<b>34.285.465</b>	<b>36.537.521</b>	<b>34.276.264</b>	<b>39.323.033</b>	<b>15</b>
	<b>ΤΟΥΡΙΣΜΟΣ</b>	<b>9.368.968</b>	<b>11.313.697</b>	<b>9.542.107</b>	<b>12.605.053</b>	<b>32</b>
	<b>ΥΠΗΡΕΣΙΑΚΑ</b>	<b>2.162.305</b>	<b>1.967.736</b>	<b>1.294.439</b>	<b>1.344.361</b>	<b>4</b>

Η Ελλάδα το 2010 προσέλκυσε περίπου 484.715 άτομα συνολικά εκ των οποίων 386.700 τουρίστες που αντιστοιχεί στο 3,1% επί του συνόλου και της δίνει την 8<sup>η</sup> θέση στο σύνολο των χωρών προορισμών των Ρώσων τουριστών. Πρώτη αναδεικνύεται η γειτονική Τουρκία με 2.367,560 τουρίστες (18%) και ακολουθούν η Αίγυπτος (17,4%), η Κίνα (11,4), η Γερμανία 3,7%, η Ιταλία (3,6) και η Ισπανία (3,3).

Δημοφιλέστεροι προορισμοί στην Ελλάδα είναι η Κρήτη, η Ρόδος, η Χαλκιδική κ.λ.π. Το 2011 και μετά από επανειλημμένες επισκέψεις και επαφές υψηλών αξιωματούχων από τη χώρα μας με εδώ ομολόγους τους και παράγοντες του κλάδου αλλά και λόγω αύξησης των δρομολογίων και του αριθμού αεροπορικών εταιρειών που συνδέουν τις δύο χώρες αναμένεται άνοδος του αριθμών Ρώσων τουριστών προς Ελλάδα.

Για την προσέλκυση περισσότερων τουριστών από Ρωσία και προσέλκυση υψηλού επιπέδου τουρισμού προς Ελλάδα, εμπειρογνώμονες του κλάδου θεωρούν ότι θα πρέπει να αναληφθούν τα εξής μέτρα:

- Περιορισμός των 'shop ταξιδίων' προς Θεσσαλονίκη και η αντικατάστασή τους με ακριβά πακέτα.

- Προσφορά πακέτων με φθηνότερα ναύλα ταξιδίων, αφού η Ελλάδα αποτελεί ακριβό προορισμό.
  - Μεγαλύτερη προώθηση του τουρισμού στην Ρωσία, τόσο από το κράτος, όσον και από ιδιωτικούς φορείς ξενοδοχεία κ.λ.π.
  - Η καλύτερευση έργων υποδομής στην Ελλάδα και τεχνογνωσίας (ρωσική γλώσσα) για προσέλκυση Ρώσων τουριστών.
  - Περαιτέρω ενδυνάμωση των αεροπορικών συνδέσεων προς Ελλάδα με αύξηση των πτήσεων και τους τόπους προορισμού.
  - Αύξηση του πλαφόν για Ρώσους τουρίστες στα μεγάλα ξενοδοχεία της Ελλάδος.
  - Ενδυνάμωση της διαφημιστικής καμπάνιας σε Ρωσικούς τηλεοπτικούς σταθμούς κατά το πρότυπο άλλων χωρών.
-



## Α. ΣΥΝΑΛΛΑΓΕΣ ΤΗΣ ΡΩΣΙΚΗΣ ΟΜΟΣΠΟΝΔΙΑΣ ΜΕ ΤΟ ΕΞΩΤΕΡΙΚΟ

### I. ΙΣΟΖΥΓΙΟ ΤΡΕΧΟΥΣΩΝ ΣΥΝΑΛΛΑΓΩΝ<sup>19</sup>

Το πλεόνασμα του ισοζυγίου τρεχουσών συναλλαγών ανήλθε το 2010 στα 71,1 δισ. \$Η.Π.Α. έναντι 48,6 δισ. \$Η.Π.Α. το προηγούμενο έτος. Σε αυτό συνέβαλλε κυρίως η αύξηση του πλεονάσματος του εμπορικού ισοζυγίου από 111,5 δισ. \$Η.Π.Α. στα 151,3 δισ. \$Η.Π.Α.

Το έλλειμμα στο εμπόριο υπηρεσιών ανήλθε για πρώτη φορά στα 27,7 δισ. \$Η.Π.Α. ξεπερνώντας ακόμα και τα προ κρίσης επίπεδα του 2008 (24,3 δισ. \$Η.Π.Α.). Βασικό παράγοντα αποτέλεσε η αύξηση κατά πλέον του 25% των δαπανών της κατηγορίας των ταξιδιών. Όσον αφορά στις λοιπές υπηρεσίες το έλλειμμα ανήλθε στα 13,1 δισ. \$Η.Π.Α. ενώ θετικό παραμένει το ισοζύγιο στις μεταφορές.

Όσον αφορά στο αμοιβές για μισθούς, την ίδια στιγμή που μειώνεται ο αριθμός των μη μόνιμων κατοίκων που εργάζεται στην Ρωσία, φαίνεται ότι, ο μισθός τους αυξάνεται

Βασικό ρόλο για την αύξηση του ελλείμματος του ισοζυγίου μερισμάτων/κερδών εκτιμάται ότι έπαιξε η αύξηση της κερδοφορίας των εκτός τραπεζών εταιριών ξένων συμφερόντων που δραστηριοποιούνται στην Ρωσία.

Τέλος σημαντική είναι και η αύξηση κατά 43,2% που σημειώθηκε στις καθарές μεταβιβάσεις προς το εξωτερικό, η οποία εντοπίζεται κυρίως στα νοικοκυριά ενώ περιλαμβάνει επίσης και την κατανομή των εσόδων από τους δασμούς μεταξύ των κ-μ της νεοσυσταθείσας Τελωνειακής Ένωσης (Καζακστάν-Λευκορωσία-Ρωσία).

Στη συνέχεια περνώντας στο **ισοζύγιο χρηματοπιστωτικών συναλλαγών** (εκτός συναλλαγματικών αποθεμάτων), βλέπουμε να συνεχίζεται η συρρίκνωση του ελλείμματος από -31,6 δισ. \$Η.Π.Α. το 2009 στα -26,6 δισ. \$Η.Π.Α. Σε αντίθεση με το προηγούμενο έτος, όταν η εκροή κεφαλαίων για την απόκτηση ξένων ενεργητικών στοιχείων δεν αντισταθμίστηκε από αντίστοιχη εισροή ξένων (δανειακών, επενδυτικών κλπ) κεφαλαίων, το 2010 η αυξημένη εκροή κεφαλαίων αντισταθμίστηκε σε σημαντικό βαθμό από εισροή κεφαλαίων από το εξωτερικό. Η εισροή (υποχρεώσεις) αυτή (2009: 6,3 δισ. \$Η.Π.Α. 2010: 42,9 δισ. \$Η.Π.Α.) συνιστά ουσιαστικά αύξηση του εξωτερικού δανεισμού εκ μέρους του τομέα της Γενικής Κυβέρνησης στα 3,7 δισ. \$Η.Π.Α. και των τραπεζών 17,6 δισ. \$Η.Π.Α. καθώς και αύξηση ως επί τω πλείστον των ΞΑΕ στους λοιπούς τομείς (23,3 δισ. \$Η.Π.Α.). Σημειώνεται ότι, για πρώτη φορά από το 1998, Ομοσπονδιακά όργανα επιδίωξαν την κάλυψη σημαντικού τμήματος των δανειακών τους αναγκών μέσω χρηματοδότησης από ξένες αγορές.

Το 2010 ενισχύεται σημαντικά η τάση απόκτησης περιουσιακών στοιχείων από πλευράς Ρώσων υπηκόων στο εξωτερικό, φτάνοντας συνολικά τα 69,5 δισ. \$Η.Π.Α. από 38 δισ. \$Η.Π.Α. το 2009. Όπως και το προηγούμενο έτος βασική πηγή εκροής κεφαλαίων στο εξωτερικό συνιστούν οι λοιποί (εκτός Γενικής Κυβέρνησης κα τραπεζών) τομείς της οικονομίας, δηλαδή οι ιδιώτες σε συνολικό ύψος 67,4 δισ. \$Η.Π.Α. Κυρίαρχη μορφή επενδύσεων αυτών συνιστούν οι άμεσες επενδύσεις σε κεφαλαιουχικά στοιχεία του εξωτερικού. Ωστόσο και οι τράπεζες σε αντίθεση με το προηγούμενο έτος προέβησαν και πάλι σε δανεισμό φορέων του εξωτερικού (6,7 δισ. \$Η.Π.Α.)

<sup>19</sup> Σύμφωνα με στοιχεία της Ρωσικής Κεντρικής Τράπεζας [www.cbr.ru/statistics](http://www.cbr.ru/statistics)

ΙΣΟΖΥΓΙΟ ΕΞΩΤΕΡΙΚΩΝ ΣΥΝΑΛΛΑΓΩΝ										
	2002	2003	2004	2005	2006	2007	2008	2009	2010	ΜΕΤΑΒΟΛΗ
<b>II. ΙΣΟΖΥΓΙΟ ΤΡΕΧΟΥΣΩΝ ΣΥΝ/ΓΩΝ ( I.A + I.B + I.Γ + I.Δ )</b>	<b>29116</b>	<b>35410</b>	<b>59512</b>	<b>84602</b>	<b>94686</b>	<b>77768</b>	<b>103530</b>	<b>48605</b>	<b>71129</b>	<b>46,3</b>
<b>I.A. ΕΜΠΟΡΙΚΟ ΙΣΟΖΥΓΙΟ ( I.A.1 - I.A.2)</b>	<b>46335</b>	<b>59860</b>	<b>85825</b>	<b>118364</b>	<b>139269</b>	<b>130915</b>	<b>179742</b>	<b>111585</b>	<b>151393</b>	<b>35,7</b>
I.A. 1.Εξαγωγές αγαθών	107301	135929	183207	243798	303550	354401	471603	303388	400131	31,9
I.A. 2.Εισαγωγές αγαθών	-60966	-76070	-97382	-125434	-164281	-223486	-291861	-191803	-248738	29,7
<b>I.B. ΙΣΟΖΥΓΙΟ ΥΠΗΡΕΣΙΩΝ ( I.B.1 - I.B.2)</b>	<b>-9886</b>	<b>-10894</b>	<b>-12693</b>	<b>-13775</b>	<b>-13614</b>	<b>-18888</b>	<b>-24289</b>	<b>-19836</b>	<b>-27794</b>	<b>40,1</b>
<b>I.B. 1. Εισπράξεις</b>	<b>13611</b>	<b>16229</b>	<b>20595</b>	<b>24970</b>	<b>31102</b>	<b>39257</b>	<b>51178</b>	<b>41594</b>	<b>44476</b>	<b>6,9</b>
Μεταφορές	13611	6119	7792	9113	10081	11829	15024	12369	14911	20,6
Ταξιδιωτικό	5487	4502	5530	5870	7628	9447	11842	9366	8985	-4,1
Λοιπές υπηρεσίες	3956	5608	7272	9988	13393	17980	24312	19858	20580	3,6
<b>I.B. 2. Πληρωμές</b>	<b>-23497</b>	<b>-27122</b>	<b>-33287</b>	<b>-38745</b>	<b>-44716</b>	<b>-58145</b>	<b>-75468</b>	<b>-61429</b>	<b>-72270</b>	<b>17,6</b>
Μεταφορές	-2836	-3103	-3886	-5137	-6722	-9348	-12960	-9451	-11979	26,7
Ταξιδιωτικό	-11283	-12880	-15285	-17314	-18112	-21216	-23778	-20905	-26516	26,8
Λοιπές υπηρεσίες	-9377	-11139	-14117	-16294	-19882	-27581	-38730	-31073	-33775	8,7
<b>I.Γ. ΙΣΟΖΥΓΙΟ ΕΙΣΟΔΗΜΑΤΩΝ (I.Γ.1 - I.Γ.2)</b>	<b>-6583</b>	<b>-13171</b>	<b>-12771</b>	<b>-18949</b>	<b>-29433</b>	<b>-30752</b>	<b>-49158</b>	<b>-40284</b>	<b>-48373</b>	<b>20,1</b>
<b>I.Γ.1. ΙΣΟΖΥΓΙΟ ΑΜΟΙΒΩΝ/ΜΙΣΘΩΝ</b>	<b>197</b>	<b>-144</b>	<b>-258</b>	<b>-1133</b>	<b>-4168</b>	<b>-7318</b>	<b>-14357</b>	<b>-8868</b>	<b>-9677</b>	<b>9,1</b>
<b>I.Γ.2. ΙΣΟΖΥΓΙΟ ΤΟΚΩΝ, ΜΕΡΙΣΜΑΤΩΝ, ΚΕΡΔΩΝ</b>	<b>-6780</b>	<b>-13027</b>	<b>-12513</b>	<b>-17816</b>	<b>-25265</b>	<b>-23434</b>	<b>-34801</b>	<b>-31416</b>	<b>-38696</b>	<b>23,2</b>
<b>I.Δ. ΙΣΟΖΥΓΙΟ ΤΡΕΧΟΥΣΩΝ ΜΕΤΑΒΙΒΑΣΕΩΝ</b>	<b>-750</b>	<b>-385</b>	<b>-850</b>	<b>-1038</b>	<b>-1537</b>	<b>-3506</b>	<b>-2765</b>	<b>-2862</b>	<b>-4097</b>	<b>43,2</b>
<b>II. ΙΣΟΖΥΓΙΟ ΚΕΦΑΛΑΙΟΥ ΚΑΙ ΧΡΗΜ/ΚΩΝ ΣΥΝ/ΓΩΝ (II.A-II.B)</b>	<b>-11664</b>	<b>129</b>	<b>-8403</b>	<b>-15228</b>	<b>3262</b>	<b>84506</b>	<b>-131178</b>	<b>-43502</b>	<b>-26419</b>	<b>-39,3</b>
<b>II.A. ΙΣΟΖΥΓΙΟ ΚΕΦΑΛΑΙΑΚΩΝ ΜΕΤΑΒΙΒΑΣΕΩΝ</b>	<b>-12388</b>	<b>-993</b>	<b>-1624</b>	<b>-12764</b>	<b>191</b>	<b>-10224</b>	<b>496</b>	<b>-11869</b>	<b>208</b>	<b>-101,8</b>
<b>II.B. ΙΣΟΖΥΓΙΟ ΧΡΗΜ/ΚΩΝ ΣΥΝ/ΓΩΝ (χωρίς συμπερίληψη των συναλλαγματικών διαθεσίμων)</b>	<b>724</b>	<b>1122</b>	<b>-6779</b>	<b>-2464</b>	<b>3071</b>	<b>94730</b>	<b>-131674</b>	<b>-31633</b>	<b>-26627</b>	<b>-15,8</b>
<b>Υποχρεώσεις</b>	<b>3,277</b>	<b>27,898</b>	<b>36,71</b>	<b>53,44</b>	<b>68,154</b>	<b>207,939</b>	<b>100,161</b>	<b>6,376</b>	<b>42,912</b>	<b>573,0</b>
Ομοσπονδιακά Όργανα	-11,87	-5,203	-2,625	-20,855	-28,056	-7,5	-8,043	1,992	3,776	89,6
Ομοσπονδιακές Περιφέρειες	-69	9	235	-302	163	-133	-54	446	529	18,6
Ρυθμιστικά Όργανα Χρηματοπιστωτικού Συστήματος	-2,767	-265	259	2,821	-7,331	882	1,44	11,905	-2,402	-120,2
Τράπεζες	3,636	11,257	7,078	19,233	51,154	70,91	8,168	-42,12	17,651	-141,9
Μη χρηματοπιστωτικοί οργανισμοί / εταιρείες	14,348	22,101	31,762	52,543	52,224	143,779	98,649	34,153	23,357	-31,6
<b>Απαιτήσεις</b>	<b>-2,553</b>	<b>-26,776</b>	<b>-43,488</b>	<b>-55,904</b>	<b>-65,083</b>	<b>-113,208</b>	<b>-231,835</b>	<b>-38,009</b>	<b>-69,538</b>	<b>83,0</b>
Ομοσπονδιακά Όργανα	16,99	-299	-237	11,478	-1,352	7,224	-2,513	10,176	-272	-2773,0
Ρυθμιστικά Όργανα Χρηματοπιστωτικού Συστήματος	671	-556	-1,268	-5,306	7,64	-467	-61	57	-30	-152,6
Τράπεζες	-1,107	-952	-3,562	-13,353	-23,638	-25,122	-65,114	11,765	-1,785	-115,2
Μη χρηματοπιστωτικοί οργανισμοί / εταιρείες / νοικοκυριά	-19,107	-24,969	-38,42	-48,723	-47,734	-94,843	-164,147	-60,006	-67,451	12,4
<b>III. ΜΕΤΑΒΟΛΗ ΣΥΝΑΛΛΑΓΜΑΤΙΚΩΝ ΔΙΑΘΕΣΙΜΩΝ **</b>	<b>-11375</b>	<b>-26365</b>	<b>-45235</b>	<b>-61461</b>	<b>-107466</b>	<b>-148928</b>	<b>38925</b>	<b>-3377</b>	<b>-36751</b>	<b>988,3</b>

## II. ΕΜΠΟΡΙΚΕΣ ΣΥΝΑΛΛΑΓΕΣ ΑΓΑΘΩΝ ΤΗΣ ΡΩΣΙΑΣ ΜΕ ΤΟ ΕΞΩΤΕΡΙΚΟ<sup>20</sup>

### 1. Πορεία του Εξωτερικού Εμπορίου

Μετά την κάμψη (-36,2%) του προηγούμενου έτους, το εμπόριο της Ρωσίας με το εξωτερικό επανήλθε φέτος σε ανοδική πορεία 625,6 δις. \$Η.Π.Α. Πιο συγκεκριμένα, οι εξαγωγές της χώρας αυξήθηκαν κατά 31,5% φτάνοντας τα 396,6 δις. \$Η.Π.Α. ενώ οι εισαγωγές αυξήθηκαν επίσης κατά 36,9% και έφτασαν τα 229 δις. \$Η.Π.Α. Συνολικά το πλεόνασμα του εμπορικού ισοζυγίου ανήλθε στα 167,6 δις. \$ ΗΠΑ.

#### ΕΞΕΛΙΞΗ ΕΜΠΟΡΙΚΟΥ ΙΣΟΖΥΓΙΟΥ ΑΓΑΘΩΝ ΤΗΣ ΡΩΣΙΑΣ

Έτος	Εισαγωγές (δις. \$)	Μεταβολή	Εξαγωγές (δις. \$)	Μεταβολή	Εμπορικό Ισοζύγιο (δις. \$)	Όγκος Εμπορίου (δις. \$)	Μεταβολή
2000	29,8	-	87,7	-	57,9	117,5	-
2001	36,4	22,1 %	68,4	-22,0 %	32	104,8	-10,8 %
2002	46,2	26,9 %	107,3	56,9 %	61,1	153,5	46,5 %
2003	57,3	24,0 %	135,9	26,7 %	78,6	193,2	25,9 %
2004	96,3	68,1 %	183,5	35,0 %	87,2	279,8	44,8 %
2005	125,3	30,1 %	243,6	32,8 %	118,3	368,9	31,8 %
2006	164,7	31,4 %	303,9	24,8 %	139,2	468,6	27,0 %
2007	223	35,4 %	355,1	16,8 %	132,1	578,1	23,4 %
2008	267	19,7 %	467,9	31,8 %	200,9	734,9	27,1 %
2009	167,3	-37,3 %	301,7	-35,5 %	134,4	469	-36,2 %
2010	229	36,9 %	396,6	31,5 %	167,6	625,6	33,4 %

#### ΔΙΑΓΡΑΜΜΑ ΠΟΡΕΙΑΣ ΕΞΩΤΕΡΙΚΟΥ ΕΜΠΟΡΙΟΥ ΑΓΑΘΩΝ ΤΗΣ ΡΩΣΙΑΣ

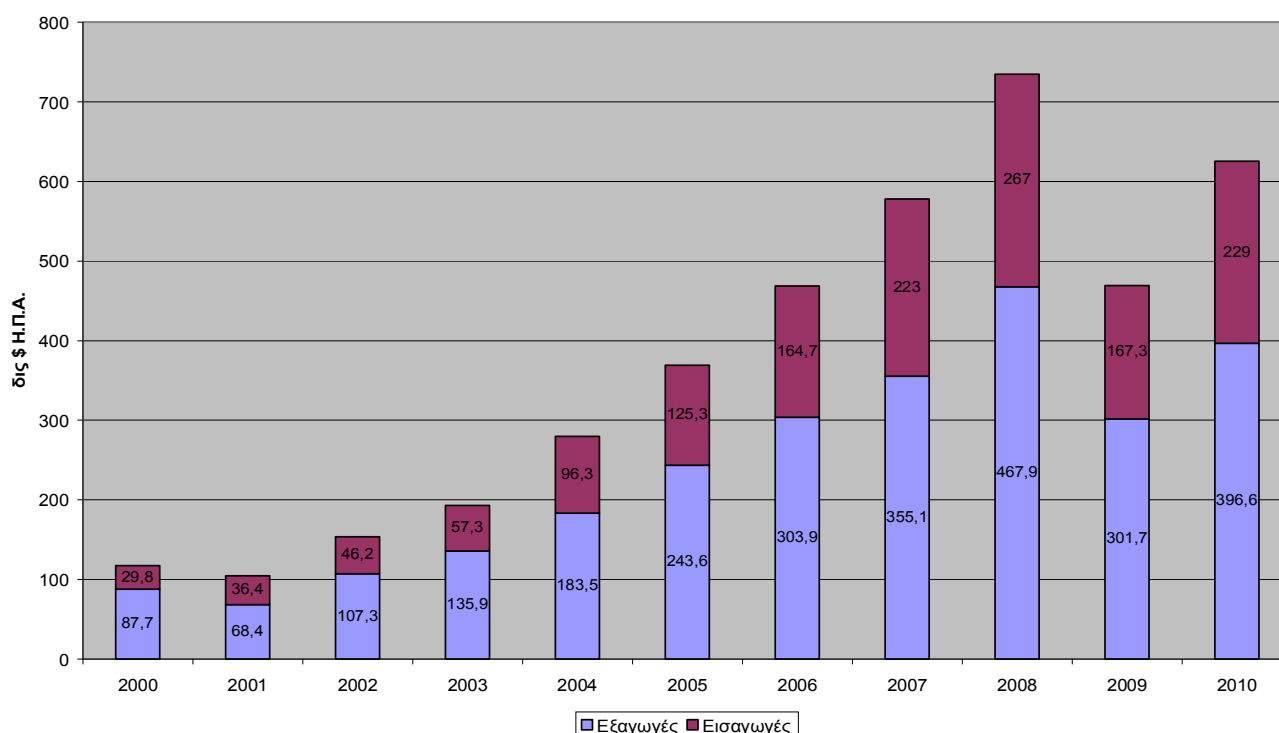

Το μεγαλύτερο μέρος των Ρωσικών εξαγωγών αφορά σε πρώτες ύλες, βασικά προϊόντα ενέργειας (πετρέλαιο και φυσικό αέριο) 41% και ορυκτά (σίδηρος, χαλκός, νικέλιο) 42%, αγροτικά προϊόντα ξυλεία κλπ. Προϊόντα πρώτης

<sup>20</sup> Σύμφωνα με στοιχεία της Ρωσικής Τελωνειακής Υπηρεσίας. Επισημαίνεται η διαφορά των στοιχείων αυτών σε σχέση με τα στοιχεία που περιέχονται στο ισοζύγιο τρεχουσών συναλλαγών της Ρωσικής Κεντρικής Τράπεζας.

μεταποίησης όπως χημικά (λιπάσματα) και μέταλλα αντιπροσωπεύουν το 4% και 6% αντίστοιχα, ενώ τέλος ο μηχανικός εξοπλισμός (αεροδιαστημικός εξοπλισμός) μόλις το 3%.

ΣΥΝΘΕΣΗ ΕΞΑΓΩΓΩΝ ΑΓΑΘΩΝ ΡΩΣΙΑΣ

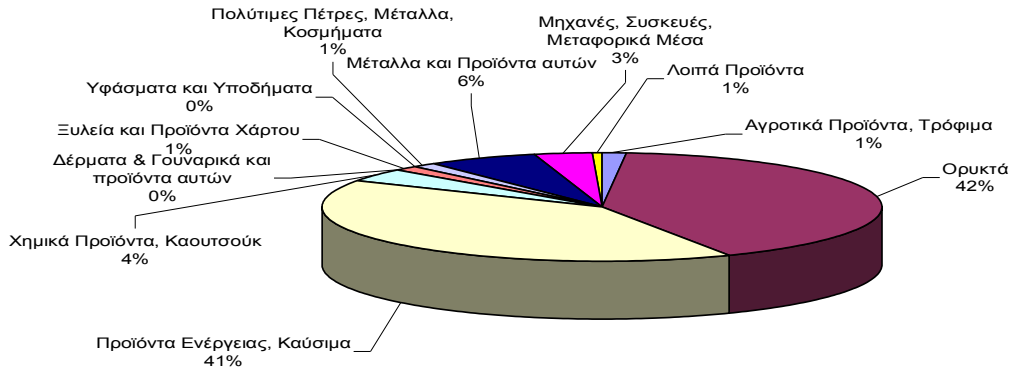

Γενικά η αύξηση των Ρωσικών εξαγωγών οφείλεται κατά κύριο λόγο στην αύξηση των διεθνών τιμών πετρελαίου η οποία κατά μέσο όρο στο έτος ανήλθε στα 78,2 \$Η.Π.Α./βαρέλι αυξανόμενη κατά 28,1% σε σχέση με το προηγούμενο έτος.

ΠΟΡΕΙΑ ΔΙΕΘΝΟΥΣ ΤΙΜΗΣ ΠΕΤΡΕΛΑΙΟΥ 2009-2010

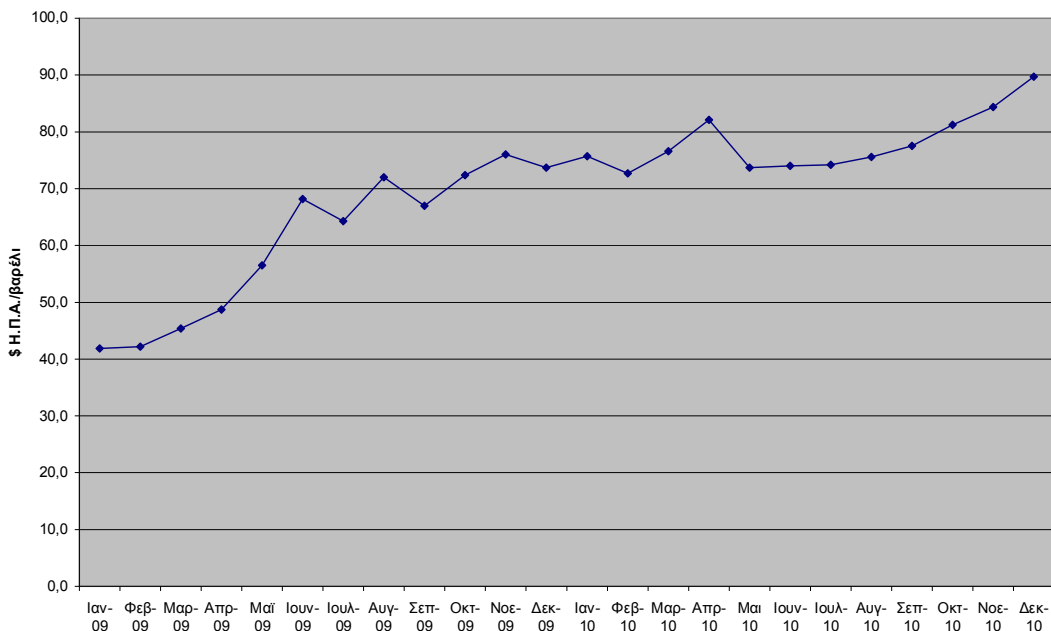

Κατά αντιστοιχία η αύξηση των εξαγωγών της χώρας στις λοιπές κατηγορίες πρώτων υλών εξηγείται λόγω της ανάλογης αύξησης των διεθνών τιμών στο αλουμίνιο, το χαλκός και το νικέλιο κατά 30,5%, 46,3% και 48,8% καθώς και τέλος του χάλυβα κατά 18%.

### ΠΟΡΕΙΑ ΔΙΕΘΝΩΝ ΤΙΜΩΝ ΠΡΩΤΩΝ ΥΛΩΝ<sup>21</sup>

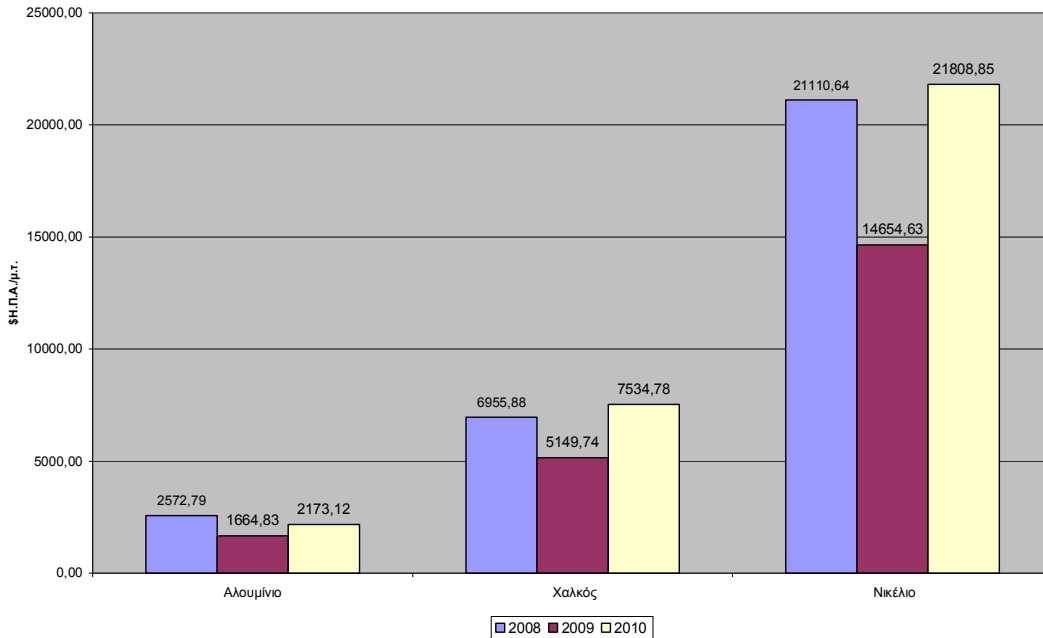

Από την άλλη μεριά οι εισαγωγές της Ρωσίας περιλαμβάνουν κυρίως προϊόντα μέσης έως υψηλής μεταποίησης, όπως μηχανές/συσκευές (αυτοκίνητα και άλλες συσκευές) 43% και χημικά προϊόντα (φαρμακευτικά προϊόντα) 16%, υποδήματα 6% καθώς επίσης και αγροτικά προϊόντα 15%. Η αύξηση συνολικά των εξαγωγών συνιστά ουσιαστικά επαναφορά του όγκου εισαγωγών στα επίπεδα πριν το 2009 σε συνδυασμό με μέτρια αύξηση των τιμών αυτών.

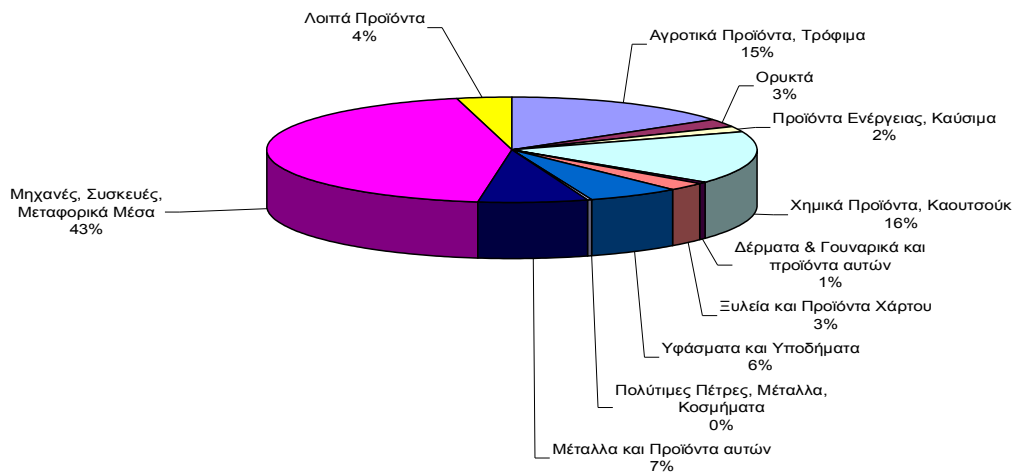

<sup>21</sup> Τα στοιχεία προέρχονται από την Παγκόσμια Τράπεζα

Στο σχετικό πίνακα του παραρτήματος παρουσιάζονται αναλυτικότερα οι εισαγωγές και οι εξαγωγές της Ρωσίας μεταξύ 2009-2010 σε διημέριο ΚΣΟ.

Όσον αφορά στους εμπορικούς εταίρους της Ρωσίας, γενικά το μερίδιο των χωρών εκτός ΚΑΚ στις εξαγωγές της χώρας αυξήθηκε κατά 0,4%. Όσον αφορά στο συνολικό όγκο εμπορίου κατά χώρα η Κίνα ξεπέρασε τη Γερμανία για πρώτη φορά και βρίσκεται πλέον στην πρώτη θέση με συνολικό όγκο (θετικού) διμερούς εμπορίου 59,3 δις. \$Η.Π.Α. και 9,5% του συνόλου του εξωτερικού εμπορίου της Ρωσίας. Συνολικά οι 15 πρώτοι εμπορικοί εταίροι της Ρωσίας καλύπτουν το 72,3% του συνολικού διμερούς εμπορίου της χώρας.

#### ΟΙ ΚΥΡΙΟΤΕΡΟΙ ΕΜΠΟΡΙΚΟΙ ΕΤΑΙΡΟΙ ΤΗΣ ΡΩΣΙΑΣ (χιλ. \$ ΗΠΑ)

α/ α	ΧΩΡΑ	ΕΞΑΓΩΓΕΣ		ΕΙΣΑΓΩΓΕΣ		ΟΓΚΟΣ ΕΜΠΟΡΙΟΥ		% ΣΥΝΟΛΟΥ		ΕΜΠΟΡΙΚΟ ΙΣΟΖΥΓΙΟ	
		2009	2010	2009	2010	2009	2010	2009	2010	2009	2010
1	ΚΙΝΑ	16687016	20324602	22795017	39036123	39482033	59360725	8,4	9,5	-6108000	-18711521
2	ΟΛΛΑΝΔΙΑ	36406824	53962570	3589483	4442136	39996307	58404706	8,5	9,3	32817342	49520434
3	ΓΕΡΜΑΝΙΑ	18709918	25103382	21228790	26713611	39938708	51816993	8,5	8,3	-2518872	-1610228
4	ΙΤΑΛΙΑ	25099584	27404406	7890742	10044025	32990326	37448431	7,0	6,0	17208842	17360382
5	ΟΥΚΡΑΝΙΑ	13835637	23142596	9130854	14044042	22966491	37186638	4,9	5,9	4704783	9098554
6	ΛΕΥΚΟΡΩΣΙΑ	16726300	18058191	6718486	9816073	23444786	27874264	5,0	4,5	10007815	8242118
7	ΤΟΥΡΚΙΑ	16376633	20366531	3216085	4879010	19592718	25245541	4,2	4,0	13160548	15487521
8	ΗΝΩΜΕΝΕΣ ΠΟΛΙΤΕΙΕΣ ΑΜΕΡΙΚΗΣ	9131811	12419496	9169666	11135068	18301477	23554564	3,9	3,8	-37854	1284428
9	ΙΑΠΩΝΙΑ	7251046	12834744	7252142	10300522	14503188	23135266	3,1	3,7	-1096	2534222
10	ΓΑΛΛΙΑ	8725968	12437255	8431420	10117639	17157388	22554894	3,7	3,6	294548	2319615
11	ΠΟΛΩΝΙΑ	12502989	14935647	4213615	5825110	16716604	20760757	3,6	3,3	8289374	9110537
12	ΝΟΤΙΑ ΚΟΡΕΑ	5664186	10434999	4866287	7272835	10530473	17707834	2,2	2,8	797899	3162164
13	ΦΙΝΛΑΝΔΙΑ	9161770	12169676	3955278	4584668	13117048	16754344	2,8	2,7	5206492	7585009
14	ΗΝΩΜΕΝΟ ΒΑΣΙΛΕΙΟ	9073611	11312033	3543961	4575410	12617572	15887443	2,7	2,5	5529650	6736622
15	ΚΑΖΑΚΣΤΑΝ	9147176	10795755	3697135	4477986	12844311	15273741	2,7	2,4	5450041	6317769
	ΣΥΝΟΛΟ ΟΛΩΝ ΤΩΝ ΧΩΡΩΝ	301666538	396644340	167347998	229044995	469014536	625689335	71,2	72,3	134318540	140599345

## 2. Θεσμικά Ζητήματα Εμπορίου

### α) Προσχώρηση της Ρωσίας στον ΠΟΕ

Κατά το πρώτο ήμισυ του 2010 οι διαπραγματεύσεις μεταξύ των αντιπροσωπιών Ρωσίας, Η.Π.Α. και Ε.Ε. αναφορικά με την προσχώρηση της πρώτης στο Παγκόσμιο Οργανισμό Εμπορίου κατέληξαν στην διαμόρφωση σχεδίου δράσης, με το οποίο ουσιαστικά επιδιώκεται η επίτευξη της ολοκλήρωσης των σχετικών διαπραγματεύσεων (λαμβάνομένων υπόψη των απαιτούμενων αλλαγών που συνεπάγεται η δημιουργία της Τελωνειακής Ένωσης μεταξύ του Καζακστάν της Λευκορωσίας και της Ρωσίας).

Επίσης στα τέλη Νοεμβρίου 2010 στις Βρυξέλλες κατόπιν διαπραγματεύσεων με την Ε.Ε. κατέστη δυνατή η λύση στο ζήτημα των εξαγωγικών δασμών στο ξύλο, ενώ φαίνεται να υπήρξε εξέλιξη στο θέμα της ανισορροπίας μεταξύ των τιμών για μεταφορές φορτίων μέσω σιδηροδρόμου εντός και εκτός Ρωσίας.

Ανοιχτά θέματα παρέμειναν η συμφωνία αναφορικά με το μέγεθος των επιτρεπτών ενισχύσεων στον αγροτικό τομέα (στο πλαίσιο του Green Box) καθώς και στο τρόπο κατανομής των δασμολογικών ποσοτώσεων κατά την εισαγωγή κρέατος και των δασμών στην ζάχαρη. Επίσης συνεχίζονται οι εργασίες της Ομάδας, η οποία μελετά τα ζητήματα θέτει η πρόσφατη δημιουργία της Τελωνειακής Ένωσης Καζακστάν – Λευκορωσίας – Ρωσίας στην είσοδο της τελευταίας στον ΠΟΕ.

**β) Τελωνειακή Ένωση Καζακστάν – Λευκορωσίας - Ρωσίας**

Το 2002 οι επικεφαλής των κρατών Καζακστάν, Λευκορωσίας, Ρωσίας αποφάσισαν την δημιουργία Τελωνειακής Ένωσης εντός της Ευρασιατικής Οικονομικής Κοινότητας (EurAsEC). Την 1.1.2010 τέθηκε σε ισχύ Κοινό Εξωτερικό Δασμολόγιο. Η εξέλιξη αυτή έχει προκαλέσει μέχρι στιγμής περισσότερα προβλήματα και εμπόδια στο διμερές εμπόριο από όσα εκτιμάτο ότι θα επιλύσει, τόσο λόγω εναρμόνισης προς τα πάνω των δασμών μεταξύ των Κ-Μ και των τρίτων χωρών όσο και κυρίως λόγω του διοικητικού χάους που προκαλεί η τρέχουσα μεταβατική περίοδος.

---

### III. ΔΙΜΕΡΕΣ ΕΜΠΟΡΙΟ Ε.Ε. - ΡΩΣΙΑΣ

#### 1. Πορεία Διμερούς Εμπορίου 2010

Η ΕΕ παραμένει ο πρώτος εμπορικός εταίρος της Ρωσίας, αν και το μερίδιό της επί του συνόλου του διμερούς εμπορίου της τελευταίας με το εξωτερικό έπεσε στο 48,9% από 50,3% πέρυσι. Οι τεράστιες εισαγωγές της Ε.Ε. σε πρώτες ύλες καθιστούν το διμερές εμπόριο σταθερά ελλειμματικό (2010: 115,5 δισ. \$Η.Π.Α.) Πιο συγκεκριμένα κατά το υπό εξέταση έτος η Ρωσία αύξησε τις εξαγωγές της προς την Ε.Ε. από 160,9 δισ. \$Η.Π.Α. στα 210,7 δισ. \$Η.Π.Α. Την ίδια στιγμή οι εισαγωγές αυξήθηκαν επίσης στα 95,2 δισ. \$Η.Π.Α. (2009: 75 δισ. \$Η.Π.Α.)

Αιχμές του δόρατος των Ευρωπαϊκών εξαγωγών προς την Ρωσία αναδεικνύονται η Γερμανία (28,06%), η Γαλλία (10,63%), η Ιταλία (10,55%) και ακολουθούν η Πολωνία, Φινλανδία, Ολλανδία και Ηνωμένο Βασίλειο. Η Ελλάδα, παρά το γεγονός ότι, οι εξαγωγές της αυξήθηκαν από 341,7 εκ. \$Η.Π.Α. το 2009 στα 423 εκ \$Η.Π.Α., ωστόσο το μερίδιό της στο σύνολο των εξαγωγών της Ε.Ε. προς την Ρωσία έπεσε στο 0,44% (από 0,46% πέρυσι), γεγονός που την κατατάσσει στην 23<sup>η</sup> θέση έναντι των υπολοίπων κ-μ Ε.Ε. Όσον αφορά στον συνολικό όγκο του διμερούς εμπορίου η Ελλάδα βρίσκεται στην 19<sup>η</sup> θέση

#### ΔΙΜΕΡΕΣ ΕΜΠΟΡΙΟ ΡΩΣΙΑΣ – ΚΡΑΤΩΝ ΜΕΛΩΝ Ε.Ε. (χιλ. \$ ΗΠΑ)

	ΧΩΡΑ	ΕΞΑΓΩΓΕΣ		ΕΙΣΑΓΩΓΕΣ		ΟΓΚΟΣ ΕΜΠΟΡΙΟΥ		% ΕΠΙΣΥΝΟΛΟΥ Ε.Ε. - ΡΩΣΙΑΣ		ΕΜΠΟΡΙΚΟ ΙΣΟΖΥΓΙΟ	
		2009	2010	2009	2010	2009	2010	2009	2010	2009	2010
1	ΟΛΛΑΝΔΙΑ	36406824	53962570	3589483	4442136	39996307	58404706	17,0	19,1	32817342	49520434
2	ΓΕΡΜΑΝΙΑ	18709918	25103382	21228790	26713611	39938708	51816993	16,9	16,9	-2518872	-1610228
3	ΙΤΑΛΙΑ	25099584	27404406	7890742	10044025	32990326	37448431	14,0	12,2	17208842	17360382
4	ΓΑΛΛΙΑ	8725968	12437255	8431420	10117639	17157388	22554894	7,3	7,4	294548	2319615
5	ΠΟΛΩΝΙΑ	12502989	14935647	4213615	5825110	16716604	20760757	7,1	6,8	8289374	9110537
6	ΦΙΝΛΑΝΔΙΑ	9161770	12169676	3955278	4584668	13117048	16754344	5,6	5,5	5206492	7585009
7	ΗΝΩΜΕΝΟ ΒΑΣΙΛΕΙΟ	9073611	11312033	3543961	4575410	12617572	15887443	5,3	5,2	5529650	6736622
8	ΤΣΕΧΙΑ	4437674	5522966	2319070	2917378	6756744	8440344	2,9	2,8	2118605	2605588
9	ΟΥΓΓΑΡΙΑ	3898877	5287154	2631272	3141861	6530149	8429015	2,8	2,8	1267606	2145293
10	ΒΕΛΓΙΟ	4044765	4928619	2537740	3266235	6582505	8194854	2,8	2,7	1507026	1662384
11	ΙΣΠΑΝΙΑ	2892160	4049207	2274459	3034400	5166619	7083607	2,2	2,3	617702	1014807
12	ΣΛΟΒΑΚΙΑ	2971328	4543898	1810017	2492261	4781345	7036159	2,0	2,3	1161311	2051637
13	ΛΕΤΟΝΙΑ	4129463	5892998	396406	672155	4525869	6565153	1,9	2,1	3733056	5220843
14	ΣΟΥΗΔΙΑ	3199781	3586575	2039403	2852328	5239184	6438903	2,2	2,1	1160378	734248
15	ΛΙΘΟΥΑΝΙΑ	3402181	3559065	840088	952758	4242269	4511823	1,8	1,5	2562092	2606307
16	ΒΟΥΛΓΑΡΙΑ	2189559	3413628	424598	539962	2614157	3953590	1,1	1,3	1764961	2873666
17	ΑΥΣΤΡΙΑ	1624932	1022042	2059895	2457707	3684827	3479749	1,6	1,1	-434963	-1435666
18	ΡΟΥΜΑΝΙΑ	1558790	2024932	876468	1347389	2435258	3372321	1,0	1,1	682322	677543
19	ΕΛΛΑΔΑ	<b>2337603</b>	<b>2854711</b>	<b>341721</b>	<b>423035</b>	<b>2679324</b>	<b>3277746</b>	<b>1,1</b>	<b>1,1</b>	<b>1995882</b>	<b>2431677</b>
20	ΔΑΝΙΑ	1795557	1564331	1372879	1708651	3168436	3272982	1,3	1,1	422679	-144320
21	ΕΣΘΟΝΙΑ	1150617	1715598	387438	558649	1538055	2274247	0,7	0,7	763179	1156948
22	ΚΥΠΡΟΣ	792218	1640787	22791	27012	815009	1667799	0,3	0,5	769427	1613775
23	ΜΑΛΤΑ	447965	1288021	6391	13152	454356	1301173	0,2	0,4	441574	1274869
24	ΣΛΟΒΕΝΙΑ	82259	177251	787686	1025941	869945	1203192	0,4	0,4	-705427	-848690
25	ΙΡΛΑΝΔΙΑ	160806	160608	669393	998741	830199	1159349	0,4	0,4	-508587	-838133
26	ΠΟΡΤΟΓΑΛΙΑ	132966	197810	240403	348801	373369	546611	0,2	0,2	-107437	-150991
27	ΛΟΥΞΕΜΒΟΥΡΓ	3407	3302	122590	119527	125997	122829	0,1	0,0	-119183	-116225
	ΣΥΝΟΛΟ Ε.Ε.	<b>160933572</b>	<b>210758472</b>	<b>75013997</b>	<b>95200542</b>	<b>235947569</b>	<b>305959014</b>	% Ε.Ε. επί συνόλου εξωτερικού εμπορίου Ρωσίας		<b>85919579</b>	<b>115557931</b>
	ΣΥΝΟΛΟ ΟΛΩΝ ΤΩΝ ΧΩΡΩΝ	<b>301666538</b>	<b>396644340</b>	<b>167347998</b>	<b>229044995</b>	<b>469014536</b>	<b>625689335</b>	<b>50,3</b>	<b>48,9</b>	<b>134318540</b>	<b>140599345</b>



## 2. Γεγονότα σε πολιτικό επίπεδο το 2010

Στις 19 Ιανουαρίου 2010 στην Μόσχα έλαβε χώρα συνάντηση μεταξύ των Πρέσβων των κ-μ της Ε.Ε. και της εδώ Υπουργού Οικονομικών Elvira S. Nabiullina. Στις 31 Μαΐου – 1 Ιουνίου του ίδιου έτους στο Ροστόβ επί του Ντον πραγματοποιήθηκε τακτική συνάντηση κορυφής Ε.Ε.- Ρωσίας, όπου υπογράφηκε Κοινή Δήλωση αναφορικά με τη Συνεργασία για τον Εκσυγχρονισμό. Κατόπιν στις 7 Δεκεμβρίου συζητήθηκαν στις Βρυξέλλες τα πρώτα αποτελέσματα της συνεργασίας των δύο πλευρών πάνω στο ίδιο θέμα. Κατά την εν λόγω συνάντηση παρουσιάστηκαν οι έως τώρα ληφθείσες πρωτοβουλίες ενώ εκπονήθηκε πρόγραμμα μελλοντικών εκδηλώσεων με θέμα τον εκσυγχρονισμό. Στο εν λόγω εκτεταμένο πλαίσιο συνεργασίας εντάσσονται κυρίως ζητήματα αμοιβαίας ανταλλαγής τεχνολογίας, εναρμονισμού των τεχνικών προδιαγραφών, συνεργασία με σκοπό την είσοδο της Ρωσίας στον ΠΟΕ, διεύρυνση ακαδημαϊκών ανταλλαγών κλπ

Τέλος το 2010 συνεχίστηκαν οι συνομιλίες με στόχο τη σύναψη νέας Συμφωνίας Σύμπραξης και Συνεργασίας (EU-Russia Partnership and Cooperation Agreement) προς αντικατάσταση της εν ισχύ Συμφωνίας του 1997 – βασικού κειμένου που ρυθμίζει τις σχέσεις των δύο πλευρών.

---

## IV. ΞΕΝΕΣ ΑΜΕΣΕΣ ΕΠΕΝΔΥΣΕΙΣ

### 1. Επενδυτικές Ροές

Η Ρωσία όπως καταγράφεται στον κατωτέρω πίνακα<sup>22</sup> προσέλκυσε το 2009 άμεσες ξένες επενδύσεις ύψους 38,7 δις. \$Η.Π.Α έναντι 75,5 δις. \$Η.Π.Α το 2008, σημειώνοντας άρα πτώση κατά 48,7%, που οφείλεται ως επί το πλείστον στην παγκόσμια οικονομική κρίση. Γενικά ωστόσο η χώρα κατατάσσεται τα τελευταία χρόνια μεταξύ των δέκα πρώτων χωρών προορισμών ΞΑΕ παγκοσμίως και δεύτερη μεταξύ των χωρών BRICS.

#### ΕΤΗΣΙΕΣ ΕΙΣΡΟΕΣ ΞΑΕ ΠΑΓΚΟΣΜΙΩΣ (χιλ. \$ Η.Π.Α.)<sup>23</sup>

A/A	ΧΩΡΑ – ΔΕΚΤΗΣ ΞΑΕ	2001	2002	2003	2004	2005	2006	2007	2008	2009	Μεταβολή 2008-09
1	United States	159477,64	74500,56	53140,50	135849,80	104809,31	237136,00	265957,00	324560,00	129883,00	-59,98
2	China	46877,59	52742,86	53504,70	60630,00	72406,00	72715,00	83521,00	108312,00	95000,00	-12,29
3	France	50476,82	49034,97	42498,37	32560,39	84948,76	71848,02	96221,38	62256,56	59628,28	-4,22
4	China, Hong Kong SAR	23776,12	9681,98	13652,68	34035,95	33624,65	45060,33	54341,13	59620,54	48449,32	-18,74
5	United Kingdom	52623,24	24029,45	16777,91	55963,24	176006,09	156185,89	186380,99	91487,34	45675,54	-50,07
6	Russian Federation	2748,29	3461,13	7958,12	15444,37	12885,81	29701,43	55073,20	75461,41	38722,43	-48,69
7	Germany	26414,07	53522,96	32367,80	-10188,80	47438,91	55626,11	76543,19	24434,63	35606,40	45,72
8	Saudi Arabia	504,00	453,00	778,46	1942,00	12097,00	17140,00	22821,07	38151,47	35513,87	-6,91
9	India	5477,64	5629,67	4321,08	5777,81	7621,77	20327,76	25001,15	40418,39	34613,15	-14,36
10	Belgium	..	16250,53	33476,14	43557,89	34370,49	58892,97	118403,37	109955,69	33782,37	-69,28
11	Italy	14870,56	14545,20	16414,72	16814,74	19974,63	39238,98	40201,85	17031,26	30538,21	79,31
12	Luxembourg	88203,25	4058,46	2913,50	5192,17	5979,58	31785,38	-29148,85	9288,34	27272,94	193,63
13	Netherlands	51927,05	25037,88	21043,21	4600,40	47791,37	7834,25	115364,93	-7621,49	26948,93	-453,59
14	Brazil	22457,35	16590,20	10143,52	18145,88	15066,29	18822,21	34584,90	45058,16	25948,58	-42,41
15	British Virgin Islands	3483,17	1472,02	3110,53	17605,51	-9089,95	7500,49	28546,64	44619,43	25310,00	-43,28
16	Ireland	9650,92	29323,80	22781,29	-10607,61	-31689,30	-5542,31	24707,17	-20030,03	24970,72	-224,67
17	Australia	11031,12	15048,14	9412,35	42457,80	-24245,69	31042,87	45476,83	46721,97	22571,54	-51,69
18	Canada	27663,42	22155,46	7482,25	-445,04	25691,56	59761,45	108414,49	55269,72	18657,16	-66,24
19	Singapore	15086,73	6401,97	11941,36	21026,01	15459,63	29055,59	35777,52	10911,75	16808,82	54,04
20	Spain	28408,13	39222,57	25819,30	24760,68	25020,18	30802,38	64264,41	73293,42	15030,38	-79,49

Ειδομένο διαχρονικά ωστόσο το ξένο επενδεδυμένο κεφάλαιο συνολικά στην Ρωσία, αν και έχει υπερδεκαπλασιαστεί την τελευταία δεκαετία, παραμένει μεταξύ 1-2% επί του συνόλου των ΞΑΕ παγκοσμίως και υπολείπεται αυτού της Κίνας και της Βραζιλίας.

#### ΑΠΟΘΕΜΑ ΞΕΝΟΥ ΕΠΕΝΔΕΔΥΜΕΝΟΥ ΚΕΦΑΛΑΙΟΥ ΑΝΑ ΤΟ ΚΟΣΜΟ(χιλ. \$ Η.Π.Α.)<sup>24</sup>

A/A	ΧΩΡΑ ΔΕΚΤΗΣ ΞΑΕ	2001	2002	2003	2004	2005	2006	2007	2008	2009	%
1	United States	2560294,00	2021817,00	2454877,00	2717383,00	2817970,00	3293053,00	3596885,00	2552572,00	3120583,00	17,6
2	France	384465,36	441135,45	653105,14	867490,40	888931,05	1107298,78	1260243,87	920841,93	1132960,84	6,4
3	United Kingdom	506685,62	523319,54	606157,57	701913,44	840651,98	1139155,20	1242948,53	980920,31	1125065,79	6,3
4	China, Hong Kong SAR	419347,57	336278,28	381342,01	453060,01	523219,48	742416,10	1177536,24	816184,38	912166,20	5,1
5	Belgium	..	229513,00	351499,00	466548,00	378156,44	481355,88	810944,18	671084,38	830101,35	4,7
6	Germany	272155,39	297797,10	394529,44	512094,09	476011,39	591459,78	695497,73	666036,69	701643,09	4,0
7	Spain	177253,55	257105,69	339651,92	407472,30	384538,48	461527,53	584833,06	623215,05	670550,44	3,8
8	Netherlands	282881,67	349968,85	426610,89	477218,86	451234,14	515686,14	728212,19	638801,13	596669,33	3,4
9	Canada	213756,75	225892,00	289140,36	315262,55	341629,88	375157,47	516282,76	441638,09	524937,89	3,0

<sup>22</sup> Ημερομηνία τελευταίας ενημέρωσης 1.1.2010. Ως εκ τούτου τα στοιχεία αφορούν τις εξελίξεις στον επενδυτικό τομέα κατά το 2009 και τα αποτελέσματα αυτών έως και την ως άνω ημ/ία τελευταίας ενημέρωσης.

<sup>23</sup> Τα στοιχεία προέρχονται από την UNCTAD (<http://unctadstat.unctad.org/>). Τα στοιχεία που αφορούν στην Ρωσία προέρχονται συνήθως από την Κεντρική Τράπεζα της Ρωσίας.

<sup>24</sup> Τα στοιχεία προέρχονται από την UNCTAD <http://unctadstat.unctad.org/>. Όσον αφορά στην Ρωσία, οι αποκλίσεις που εμφανίζονται στα στοιχεία των τελευταίων ετών εξηγείται με το ότι πρόκειται για προσωρινά στοιχεία.

10	China	203142,00	216503,00	228371,00	245467,00	272094,00	292559,00	327087,00	378083,00	473083,00	2,7
11	Switzerland	88765,69	124805,31	162232,84	197678,86	170156,28	265217,82	383213,95	439148,07	463798,89	2,6
12	Brazil	121948,39	100862,53	132818,12	161258,84	181344,35	220620,86	309667,99	287696,89	400807,74	2,3
13	Italy	113434,51	130818,97	180890,57	220720,28	224079,33	294876,47	364839,20	339926,74	393989,81	2,2
14	Singapore	116939,23	132057,91	144746,85	169432,71	194580,67	241569,74	322977,77	326789,83	343598,66	1,9
15	Australia	121924,66	150335,19	213911,03	284951,31	242167,36	296223,12	385041,88	305518,84	328090,37	1,8
16	Mexico	140358,60	163989,60	180580,10	204395,70	226740,40	246519,80	273830,60	297000,80	309523,06	1,7
17	Sweden	91941,99	119367,50	158884,16	196168,39	171818,40	227328,98	292512,63	272145,55	304503,62	1,7
18	Russian Federation	52919,00	70884,00	96729,00	122295,00	180228,00	265873,00	491232,00	213734,00	252456,43	1,4
19	Hungary	27406,91	36223,86	48340,34	62585,44	61970,10	121003,53	198730,97	251951,56	248681,33	1,4
20	Japan	50318,66	78140,12	89729,23	96984,25	100898,53	107633,46	132850,88	203371,90	200141,21	1,1
	World	7468968,47	7519080,02	9372828,51	11055515,00	11524868,65	14275734,10	17990069,17	15491181,76	17743407,77	

Όσον αφορά στην εκροή κεφαλαίων για επενδύσεις και πάλι η Ρωσία βρίσκεται μεταξύ των πρωτοπόρων χωρών παγκοσμίως, παρά την μείωση που σημειώθηκε το έτος κρίσης 2009, η οποία ήταν σχετικά μικρότερη από άλλες χώρες.

#### ΕΤΗΣΙΕΣ ΕΚΡΟΕΣ ΞΑΕ ΠΑΓΚΟΣΜΙΩΣ (χιλ. \$ Η.Π.Α.)<sup>25</sup>

A/A	ΧΩΡΑ ΠΡΟΕΛΕΥΣΗΣ ΞΑΕ	2001	2002	2003	2004	2005	2005	2007	2008	2009	% ΜΕΤΑΒΟΗ
1	United States	124873	134946	129352	294905	15369	224220	393518	330491	248074	-24,94
2	France	86767,01	50440,92	53146,94	56734,52	114977,9	110673	164309,8	161070,8	147161,3	-8,64
3	Japan	38333,24	32280,6	28799,39	30949,32	45781,09	50264,4	73548,24	128018,8	74699,08	-41,65
4	Germany	39683,64	18946,5	5821,56	20546,82	75892,79	118701	162492,3	134591,7	62704,78	-53,41
5	China, Hong Kong SAR	11344,9	17463,19	5514,111	45725,6	27196,09	44978,58	61080,55	50580,53	52269,1	3,34
6	China	6885,398	2518,407	2854,65	5497,99	12261,17	21160	22468,86	52150	48000	-7,96
7	Russian Federation	2532,578	3532,649	9727,128	13782,03	12767,47	23151	45915,62	56090,69	46057,31	-17,89
8	Italy	21471,84	17122,96	9070,758	19262,07	41825,85	42067,84	90778,2	43838,68	43917,93	0,18
9	Canada	36028,82	26772,74	22924,24	43346,76	27538,46	44401,25	59636,91	80797,35	38832,12	-51,94
10	Norway	807,3046	5761,056	6062,523	5316,259	21966,01	21325,58	13646,11	29506,21	34203,2	15,92
11	Sweden	7354,785	10600,74	21108,93	21118,93	26211,2	23536,25	37630,48	27806,31	30286,93	8,92
12	British Virgin Islands	23714,64	10576,51	6073,591	4877,84	6379,548	15417,72	24949,82	39238,02	26535,19	-32,37
13	Ireland	4065,288	11025,36	5549,448	18068,83	14312,54	15323,51	21145,9	13501,3	20750,36	53,69
14	United Kingdom	58855,12	50299,53	62187,33	91019,44	80833,02	86270,69	318403,2	161056	18463,39	-88,54
15	Australia	13675,11	7496,631	18363,59	10701,97	-31137	25395,91	16821,61	32818,87	18426,29	-43,85
16	Netherlands	50591,94	32019,2	44034,43	29164,42	131816,1	65033,66	28405,31	20062,26	17780,27	-11,37
17	Spain	33106,36	32714,73	28717,46	60531,68	41829,47	104248	137051,7	74855,93	16334,66	-78,18
18	Denmark	13360,86	5686,593	1214,845	-10363,3	16192,34	8160,887	20597,02	13870,58	15797,44	13,89
19	Switzerland	18319,52	8202,822	15441,65	26269,4	51117,51	75823,71	56591,72	51143,03	15500,63	-69,69
20	Luxembourg	100646,1	9241,215	-41,1391	6935,359	9039,475	7179,223	62954,23	16585,39	14956,94	-9,82

Συνολικά ιδωμένα και πάλι, τα Ρωσικά κεφάλαια που είναι επενδεδυμένα στο εξωτερικό έχουν σημειώσει μεγάλη αύξηση τα τελευταία χρόνια και φαίνεται να κατατάσσουν την χώρα στους πρώτους επενδυτές παγκοσμίως. Παρά τα γεγονότα ότι, οι φορείς των Ρωσικών επενδύσεων στο εξωτερικό περιορίζονται και πάλι στις μεγάλες εταιρείες του κλάδου της ενέργειας και των ορυκτών, το ενδιαφέρον για επένδυση στο εξωτερικό δείχνει να επεκτείνεται και σε άλλους τομείς. Η κυρίαρχη τάση μέχρι σήμερα ήθελε τους Ρώσους επενδυτές να προτιμούν την επέκταση προς τις χώρες του πρώην Ανατολικού Συνασπισμού. Γενικά οι Ρώσοι επιχειρηματίες επενδύοντας στο εξωτερικό επιδιώκουν μεταξύ άλλων κυρίως διεύρυνση του περιθωρίου κέρδους, την αξιοποίηση αναπτυξιακού δυναμικού, την απόκτηση τεχνολογικού know how, την εξασφάλιση πρώτων υλών, την εκμετάλλευση των πλεονεκτημάτων τυχόν καλύτερου επενδυτικού κλίματος κλπ.

<sup>25</sup> Τα στοιχεία προέρχονται από την UNCTAD <http://unctadstat.unctad.org/>. Όσον αφορά στην Ρωσία, οι αποκλίσεις που εμφανίζονται στα στοιχεία των τελευταίων ετών εξηγείται και πάλι με το ότι πρόκειται για προσωρινά στοιχεία.

ΑΠΟΘΕΜΑ ΚΕΦΑΛΑΙΟΥ ΕΠΕΝΔΕΔΥΜΕΝΟΥ ΣΤΟ ΕΞΩΤΕΡΙΚΟ ΑΝΑ ΧΩΡΑ ΠΡΟΕΛΕΥΣΗΣ (χιλ. \$ Η.Π.Α.)

Α/Α	ΧΩΡΑ ΠΡΟΕΛΕΥΣΗΣ ΞΑΕ	2001	2002	2003	2004	2005	2005	2007	2008	2009
1	United States	2314934	2022588	2729126	3362796	3637996	4470343	5274991	3103704	4302851
2	France	798365,2	638788	946735,5	1153834	1232237	1609818	1805591	1308157	1719696
3	United Kingdom	869700,4	994136,3	1187046	1247190	1198637	1454904	1835639	1531128	1651727
4	Germany	617766,1	695793,2	830754,3	925145,7	927488,5	1081316	1331751	1315775	1378480
5	Netherlands	332154,2	396530,1	523206,4	587252,1	615726,8	763402,1	889458,6	821195,9	850553,6
6	China, Hong Kong SAR	352601,9	309429,6	339649,2	403119,4	471319,6	677152,6	1011215	762037,9	834088,6
7	Switzerland	252236,7	292203,8	341372,8	400589,6	431980,1	569204,3	679369,3	760145,1	804779,4
8	Japan	300113,8	304236,9	335499,5	370543,6	386581,3	449567	542614	680330,6	740929,8
9	Belgium	..	200970	306288	370687	478170,2	618532	648655,5	615363,5	669048
12	Spain	143580,3	163588,9	221020,6	282294,4	305426,6	436068,5	587167	596299,2	645918,4
13	Italy	182374,9	194496	238887,5	280481,1	293475,2	378931,4	520083,9	511460,6	578123
14	Canada	250692,6	275698,9	318954,7	372670,3	388316,9	445240,7	519319,9	523959,7	566874,6
15	Sweden	123275,5	146507,1	185732,6	214586,8	208776,9	265544,2	328899,4	316897	367357,5
16	Australia	122263,7	128911,9	183950,7	229203,1	208901,3	266963,9	339209,2	239915,6	343632,4
17	Russian Federation	<b>44219</b>	<b>62350</b>	<b>90873</b>	<b>107291</b>	<b>146679</b>	<b>216488</b>	<b>370161</b>	<b>202837</b>	<b>248894,3</b>
18	China	34653,79	37172,19	33222,22	44777,26	57205,62	73330	95798,86	147948,9	229600
19	British Virgin Islands	90846,86	101423,4	107497	112374,8	118754,3	134172,1	159121,9	198359,9	224895,1
20	Denmark	78256,73	86682,1	102608,4	126289,4	129278,5	146657,2	180868,9	187870,7	216176
	Singapore	71350,08	84708,34	90293,98	110014,8	121392,1	160668	218201,4	207130,2	213109,5
	Ireland	40819,08	58882,38	73322,17	106692	104152,2	120728,1	150059,9	171691,2	192441,5

Μελετώντας τις χώρες προέλευσης/προορισμού των Ρωσικών επενδυτικών κεφαλαίων, στον κατωτέρω πίνακα, καθίσταται καταρχήν φανερό ότι, συντριπτικά μεγαλύτερο μέρος αυτών αφορά ανακυκλούμενα Ρωσικά κεφάλαια μεταξύ Ρωσίας και χωρών με ευνοϊκότερο φορολογικό καθεστώς όπως κατά κύριο λόγο η Κύπρος, Ολλανδία, Λουξεμβούργο και τα νησιά της Καραϊβικής. Επίσης προκύπτει ότι, το μεγαλύτερο μέρος των ΞΑΕ στην Ρωσία προέρχεται από την Ε.Ε. (48% περίπου).

ΞΕΝΟ ΕΠΕΝΔΕΔΥΜΕΝΟ ΚΕΦΑΛΑΙΟ ΕΝΤΟΣ ΡΩΣΙΑΣ ΚΑΙ ΕΓΧΩΡΙΟ ΚΕΦΑΛΑΙΟ  
ΕΠΕΝΔΕΔΥΜΕΝΟ ΣΤΟ ΕΞΩΤΕΡΙΚΟ <sup>26</sup> (εκατομμ. \$ Η.Π.Α.)

ΧΩΡΑ ΠΡΟΕΛΕΥΣΗΣ/ΠΡΟΟΡΙΣΜΟΥ	ΞΑΕ ΣΤΗΝ ΡΩΣΙΑ	ΠΟΣΟΣΤΟ ΕΠΙ ΤΟΥ ΣΥΝΟΛΟΥ	ΘΕΣΗ ΧΩΡΑΣ ΣΕ ΓΕΝΙΚΗ ΚΑΤΑΤΑΞΗ	ΡΩΣΙΚΕΣ ΞΑΕ ΣΤΟ ΕΞΩΤΕΡΙΚΟ	ΠΟΣΟΣΤΟ ΕΠΙ ΤΟΥ ΣΥΝΟΛΟΥ	ΘΕΣΗ ΧΩΡΑΣ ΣΕ ΓΕΝΙΚΗ ΚΑΤΑΤΑΞΗ
ΑΥΣΤΡΙΑ	7223	1,91	12	6339	2,10	10
ΒΕΛΓΙΟ	1684	0,45	18	18	0,01	78
ΒΟΥΛΓΑΡΙΑ	127	0,03	51	147	0,05	51
ΓΑΛΛΙΑ	8691	2,30	11	1339	0,44	22
ΓΕΡΜΑΝΙΑ	15279	4,05	6	7444	2,46	9
ΔΑΝΙΑ	930	0,25	25	92	0,03	57
ΕΛΛΑΔΑ	30	0,01	68	471	0,16	37
ΕΣΘΟΝΙΑ	156	0,04	48	602	0,20	31
ΗΝΩΜΕΝΟ ΒΑΣΙΛΕΙΟ	6402	1,70	13	10341	3,42	7
ΙΡΑΝΑΝΔΙΑ	189	0,05	44	661	0,22	30
ΙΣΠΑΝΙΑ	1076	0,29	22	3059	1,01	15
ΙΤΑΛΙΑ	1051	0,28	23	1908	0,63	19
ΚΥΠΡΟΣ	130027	34,46	1	120093	39,70	1
ΛΕΤΟΝΙΑ	211	0,06	43	535	0,18	35
ΛΙΘΟΥΑΝΙΑ	223	0,06	42	1380	0,46	20

<sup>26</sup> Τα στοιχεία προέρχονται από την Κεντρική Τράπεζα της Ρωσίας και αποδίδουν δεδομένα την 1.1.2010. Τα αναφερόμενα ποσά περιλαμβάνουν και τον τομέα των τραπεζών.

ΛΟΥΞΕΜΒΟΥΡΓΟ	14409	3,82	7	19906	6,58	4
ΜΑΑΤΑ	9	0,00	86	34	0,01	70
ΟΛΛΑΝΔΙΑ	37250	9,87	2	24114	7,97	3
ΟΥΓΓΑΡΙΑ	556	0,15	29	2266	0,75	18
ΠΟΛΩΝΙΑ	413	0,11	30	596	0,20	32
ΠΟΡΤΟΓΑΛΛΙΑ	27	0,01	72	37	0,01	68
ΡΟΥΜΑΝΙΑ	9	0,00	87	63	0,02	61
ΣΛΟΒΑΚΙΑ	27	0,01	73	48	0,02	65
ΣΛΟΒΕΝΙΑ	246	0,07	39	14	0,00	79
ΣΟΥΗΔΙΑ	11683	3,10	9	880	0,29	29
ΤΣΕΧΙΑ	692	0,18	27	1336	0,44	24
ΦΙΝΛΑΝΔΙΑ	5511	1,46	16	974	0,32	28
<b>Ε.Ε.</b>	<b>244131</b>	<b>64,70</b>		<b>204697</b>	<b>67,67</b>	
ΓΙΒΡΑΛΤΑΡ	10237	2,71	10	308	0,10	42
ΓΚΕΡΝΣΕΪ	29	0,01	70	20	0,01	77
ΕΛΒΕΤΙΑ	5694	1,51	15	7733	2,56	8
ΙΣΛΑΝΔΙΑ	30	0,01	69			
ΛΙΧΤΕΣΤΑΪΝ	348	0,09	33	27	0,01	75
ΜΟΝΑΚΟ	1	0,00	97	214	0,07	47
ΝΗΣΟΣ ΜΑΝ	315	0,08	34	473	0,16	36
ΝΟΡΒΗΓΙΑ	5946	1,58	14	111	0,04	54
ΣΑΝ ΜΑΡΙΝΟ	1	0,00	100			
ΥΕΡΣΕΪ	299	0,08	36	251	0,08	44
<b>ΛΟΗΠΕΣ ΕΥΡΩΠΑΪΚΕΣ ΧΩΡΕΣ ΚΑΙ ΕΛΑΦΗ</b>	<b>22900</b>	<b>6,07</b>		<b>9137</b>	<b>3,02</b>	
ΚΡΟΑΤΙΑ	58	0,02	60	206	0,07	48
ΜΑΥΡΟΒΟΥΝΙΟ	22	0,01	74	1339	0,44	23
Π.Γ.Δ.Μ.	15	0,00	79			
ΣΕΡΒΙΑ	36	0,01	65	394	0,13	39
ΒΟΣΝΙΑ - ΕΡΖΕΓΟΒΙΝΗ				541	0,18	34
<b>ΠΡΩΗΝ ΧΩΡΕΣ ΑΝ. ΣΥΝΔΕΣΙΣΜΟΥ</b>	<b>131</b>	<b>0,03</b>		<b>2480</b>	<b>0,82</b>	
ΑΝΓΚΟΥΪΛΑ	10	0,00	83			
ΑΡΓΕΝΤΙΝΗ				197	0,07	49
ΑΡΟΥΜΠΙΑ	3	0,00	92			
ΒΕΡΜΟΥΔΕΣ	27193	7,21	4	10478	3,46	6
ΒΡΑΖΙΛΙΑ				1	0,00	86
ΒΡΕΤΑΝΙΚΟΙ ΠΑΡΘΕΝΟΙ ΝΗΣΟΙ	36733	9,73	3	33285	11,00	2
ΚΟΣΤΑ ΡΙΚΑ	1	0,00	96			
ΜΕΞΙΚΟ	4	0,00	91			
ΜΠΑΡΜΠΑΝΤΟΣ	30	0,01	67			
ΜΠΑΧΑΜΕΣ	18659	4,94	5	3804	1,26	13
ΜΠΕΛΙΖ	299	0,08	35	580	0,19	33
ΝΗΣΙΑ ΚΑΪΜΑΝ	3621	0,96	17	3388	1,12	14
ΝΗΣΙΑ ΤΕΡΚ & ΚΑΪΚΟΣ	19	0,01	78			
ΝΤΟΜΙΝΙΚΑ	261	0,07	38	142	0,05	52
ΟΛΛΑΝΔΙΚΕΣ ΑΝΤΙΛΛΕΣ	20	0,01	77			
ΟΥΡΟΥΓΟΥΑΗ	2	0,00	95			
ΠΑΝΑΜΑΣ	359	0,10	32	11	0,00	80
ΠΑΡΘΕΝΟΙ ΝΗΣΟΙ Η.Π.Α.	59	0,02	59			

ΠΕΡΟΥ				4	0,00	84
ΣΑΙΝΤ ΒΙΝΣΕΝΤ ΓΡΕΝΑΔΙΝΕΣ	39	0,01	64	123	0,04	53
ΣΑΙΝΤ ΚΙΤΣ ΝΕΒΙΣ	142	0,04	49	33	0,01	72
<b>ΛΑΤΙΝΙΚΗ ΑΜΕΡΙΚΗ &amp; ΚΑΡΑΪΒΙΚΗ</b>	<b>87454</b>	<b>23,18</b>		<b>52046</b>	<b>17,20</b>	
<b>ΒΡΕΤΑΝΙΚΟ ΕΛΛΑΦΟΣ ΙΝΔΙΚΟΥ ΩΚΕΑΝΟΥ</b>	21	0,01	75			
ΙΝΔΙΑ	135	0,04	50	46	0,02	66
ΜΑΒΡΙΚΙΟΣ	12	0,00	82			
ΠΑΚΙΣΤΑΝ	1	0,00	98			
<b>ΝΟΤΙΑ ΚΕΝΤΡΙΚΗ ΑΣΙΑ</b>	<b>169</b>	<b>0,04</b>		<b>46</b>	<b>0,02</b>	
<b>ΑΝΑΤΟΛΙΚΟ ΤΙΜΟΡ</b>	55	0,01	61			
ΑΥΣΤΡΑΛΙΑ	50	0,01	62	103	0,03	56
ΝΕΑ ΖΗΛΑΝΔΙΑ	5	0,00	90	159	0,05	50
ΝΗΣΙΑ ΜΑΡΣΑΛ	72	0,02	55			
ΣΑΜΟΑ	1	0,00	99			
<b>ΩΚΕΑΝΙΑ</b>	<b>183</b>	<b>0,05</b>		<b>262</b>	<b>0,09</b>	
		0,00				
<b>Β. ΚΟΡΕΑ</b>	9	0,00	85	29	0,01	74
<b>ΒΙΕΤΝΑΜ</b>	240	0,06	40	987	0,33	27
<b>ΙΑΠΩΝΙΑ</b>	1236	0,33	20	23	0,01	76
<b>ΚΙΝΑ</b>	1251	0,33	19	78	0,03	60
<b>ΜΑΛΑΙΣΙΑ</b>	32	0,01	66	4	0,00	83
<b>ΜΟΝΓΚΟΛΙΑ</b>				49	0,02	64
<b>ΜΠΡΟΥΝΕΙ ΝΤΑΡΕΛΣΑΛΑΜ</b>	2	0,00	94			
<b>Ν. ΚΟΡΕΑ</b>	1142	0,30	21	7	0,00	82
<b>ΣΙΓΚΑΠΟΥΡΗ</b>	123	0,03	52			
<b>ΤΑΪΛΑΝΔΗ</b>				45	0,01	67
<b>ΧΟΝΓΚ ΚΟΝΓΚ</b>	163	0,04	47	10	0,00	81
<b>ΑΠΩ ΑΝΑΤΟΛΗ</b>	<b>4198</b>	<b>1,11</b>		<b>1232</b>	<b>0,41</b>	
		0,00				
<b>Η.Π.Α.</b>	13938	3,69	8	10532	3,48	5
<b>ΙΣΡΑΗΛ</b>	228	0,06	41	108	0,04	55
<b>ΚΑΝΑΔΑΣ</b>	109	0,03	54	241	0,08	45
<b>ΔΙΑΦΟΡΕΣ ΑΝΕΠΙΤΥΓΜΕΝΕΣ ΧΩΡΕΣ</b>	<b>14275</b>	<b>3,78</b>		<b>10881</b>	<b>3,60</b>	
<b>ΑΖΕΡΜΠΑΪΤΖΑΝ</b>	269	0,07	37	57	0,02	63
<b>ΑΡΜΕΝΙΑ</b>	165	0,04	46	313	0,10	41
<b>ΓΕΩΡΓΙΑ</b>	6	0,00	89	297	0,10	43
<b>ΚΑΖΑΚΣΤΑΝ</b>	1046	0,28	24	2701	0,89	16
<b>ΚΙΡΓΙΖΙΑ</b>	70	0,02	56	90	0,03	58
<b>ΛΕΥΚΟΡΩΣΙΑ</b>	122	0,03	53	6069	2,01	11
<b>ΜΟΛΔΑΒΙΑ</b>	10	0,00	84	344	0,11	40
<b>ΟΥΖΜΠΕΚΙΣΤΑΝ</b>	15	0,00	80	1374	0,45	21
<b>ΟΥΚΡΑΝΙΑ</b>	180	0,05	45	4327	1,43	12
<b>ΤΑΤΖΙΚΙΣΤΑΝ</b>	7	0,00	88	225	0,07	46
<b>ΤΟΥΡΚΜΕΝΙΣΤΑΝ</b>	1	0,00	101	455	0,15	38
<b>ΧΩΡΕΣ ΚΑΚ</b>	<b>1891</b>	<b>0,50</b>		<b>16252</b>	<b>5,37</b>	
<b>ΑΙΓΥΠΤΟΣ</b>	41	0,01	63	34	0,01	69
<b>ΑΓΚΟΛΑ</b>				87	0,03	59

Η.Α.Ε	69	0,02	58	1197	0,40	25
ΙΟΡΑΝΙΑ	3	0,00	93			
ΙΡΑΝ	69	0,02	57			
ΚΟΝΓΚΟ				3	0,00	85
ΚΟΥΒΕΙΤ	21	0,01	76			
ΛΙΒΑΝΟΣ	28	0,01	71			
ΛΙΒΕΡΙΑ	371	0,10	31	1027	0,34	26
ΛΙΒΥΗ				30	0,01	73
ΝΑΜΙΒΙΑ				1	0,00	87
ΝΟΤΙΑ ΑΦΡΙΚΗ	15	0,00	81	34	0,01	71
ΣΕΥΧΕΛΛΕΣ	782	0,21	26	62	0,02	62
ΣΥΡΙΑ				1	0,00	88
ΤΟΥΡΚΙΑ	604	0,16	28	2636	0,87	17
<b>ΜΕΣΗ ΑΝΑΤΟΛΗ ΚΑΙ ΑΦΡΙΚΗ</b>	<b>2003</b>	<b>0,53</b>		<b>5112</b>	<b>1,69</b>	
ΛΙΓΕΥΚΡΙΝΙΣΤΗ ΧΩΡΑ ΠΡΟΕΛΕΥΣΗΣ / ΠΡΟΟΡΙΣΜΟΥ				364	0,12	
<b>ΣΥΝΟΛΟ</b>	<b>377335</b>			<b>302509</b>		

### ΚΑΤΑΝΟΜΗ ΞΑΕ ΕΝΤΟΣ ΡΩΣΙΑΣ ΑΝΑ ΤΟΜΕΑ ΟΙΚΟΝΟΜΙΚΗΣ ΔΡΑΣΤΗΡΙΟΤΗΤΑΣ<sup>27</sup> (χιλ. \$ ΗΠΑ)

ΤΟΜΕΑΣ ΟΙΚΟΝΟΜΙΚΗΣ ΔΡΑΣΤΗΡΙΟΤΗΤΑΣ	2004	2005	2006	2007	2008	2009	2010	% ΕΠΙ ΣΥΝΟΛΟΥ
Α. ΑΓΡΟΤΟΚΤΗΝΟΤΡΟΦΙΚΗ ΚΑΙ ΔΑΣΙΚΗ ΠΑΡΑΓΩΓΗ		156097,5	325510,03	468196,69	862514,73	436538,68	465878,49	0,41
Β. ΙΧΘΥΟΠΑΡΑΓΩΓΗ		22011	22623,02	48896,89	26509,5	45611,43	16334,32	0,01
Γ. ΕΞΟΡΥΞΗ	6002782,3	9152273,74	17392716,6	12396054,5	10326692,9	13858365,8	12,08	
Γ.1. ΕΞΟΡΥΞΗ ΕΝΕΡΓΕΙΑΚΩΝ ΠΡΟΪΟΝΤΩΝ	5164126,5	7772411,5	15859589,5	9867699,42	8293878,99	11880041,1	10,35	
Γ.2. ΕΞΟΡΥΞΗ ΛΟΙΠΩΝ ΠΡΟΪΟΝΤΩΝ		838655,8	1379862,24	1533127,12	2528355,03	2032813,87	1978324,64	1,72
Δ. ΜΕΤΑΠΟΙΗΣΗ	10235652	17987371	15147783,7	31948336,1	33914405,3	22216166,8	33157480,7	28,90
Δ.1. ΤΡΟΦΙΜΑ ΠΟΤΑ ΚΑΠΝΟΣ	936224,6	1210336,6	1393592,04	2906970,29	3974192,47	2382199,81	2802876,92	2,44
Δ.2. ΥΦΑΝΤΟΥΡΓΙΑ	36811,2	20224	12330	56535,62	77154,73	92234,25	54743,74	0,05
Δ.3. ΔΕΡΜΑΤΑ ΚΑΙ ΥΠΟΔΗΜΑΤΑ	13203,6	13073,5	3607,98	2714,65	5947,62	4992,31	5183,48	0,00
Δ.4. ΕΠΕΞΕΡΓΑΣΙΑ ΞΥΛΟΥ		512089,5	535415,63	528443,75	812271,58	681917,76	352948,89	0,31
Δ.5. ΧΑΡΤΟΒΙΟΜΗΧΑΝΙΑ	253200,6	269222,8	481759,02	933490,92	1336165,57	1207862,75	875119,02	0,76
Δ.6. ΠΑΡΑΓΩΓΗ ΟΠΤΑΝΘΡΑΚΑ, ΠΡΟΪΟΝΤΩΝ ΔΙΥΛΙΣΗΣ ΠΕΤΡΕΛΑΙΟΥ ΚΑΙ ΠΥΡΗΝΙΚΗΣ ΕΝΕΡΓΕΙΑΣ	93353	8124713,6						0,00
Δ.7. ΠΑΡΑΓΩΓΗ ΧΗΜΙΚΩΝ ΠΡΟΪΟΝΤΩΝ	765357,1	1440322	1569947,78	1636742,29	2518142,63	1570735,05	2220450,31	1,94
Δ.8. ΠΑΡΑΓΩΓΗ ΕΛΑΣΤΙΚΩΝ ΚΑΙ ΠΛΑΣΤΙΚΩΝ	175245,9	263531,9	350263,84	323856,23	744910,79	431967,97	530495,92	0,46
Δ.9. ΠΑΡΑΓΩΓΗ ΛΟΙΠΩΝ ΜΗ ΜΕΤΑΛΛΙΚΩΝ ΠΡΟΪΟΝΤΩΝ	617867,3	639711,7	624350,3	865044,35	1650350,52	939978	639036,38	0,56
Δ.10. ΜΕΤΑΛΛΟΥΡΓΙΑ	5101716,9	3419888,2	3722820,26	15229251,6	14498439,7	4493496,35	7627048,1	6,65
Δ.11. ΠΑΡΑΓΩΓΗ ΜΗΧΑΝΩΝ ΚΑΙ ΕΞΑΡΤΗΜΑΤΩΝ	344210,1	637204,8						0,00
Δ.12. ΚΑΤΑΣΚΕΥΗ ΗΛΕΚΤΡΟΝΙΚΟΥ ΕΞΟΠΛΙΣΜΟΥ ΚΑΙ ΟΠΤΙΚΩΝ ΣΥΣΚΕΥΩΝ	80898,1	162062,3	181590,08	275704,47	731117,54	976447,19	806959,27	0,70
Δ.13. ΠΑΡΑΓΩΓΗ ΟΧΗΜΑΤΩΝ ΚΑΙ ΕΞΑΡΤΗΜΑΤΩΝ ΑΥΤΩΝ	834588,1	947811,2	1426199,93	3015090,34	2856558,15	2634114,01	2108693,48	1,84
Δ.14. ΛΟΙΠΗ ΠΑΡΑΓΩΓΗ	302604,9	327178,7	274960,75	782326,15	227556,59	73221,92	91829,43	0,08
Ε. ΠΑΡΑΓΩΓΗ ΚΑΙ ΔΙΑΝΟΜΗ ΗΛΕΚΤΡΙΚΗΣ ΕΝΕΡΓΕΙΑΣ, ΦΥΣΙΚΟΥ ΑΕΡΙΟΥ ΚΑΙ ΥΔΑΤΟΣ		327563,6	306973,66	821948,41	3393927,88	436641,59	542807,15	0,47
ΣΤ. ΚΑΤΑΣΚΕΥΕΣ	233860,6	228286,5	713048,72	2910525,4	3386735,33	1011446,26	1136169,34	0,99
Ζ. ΧΟΝΔΡΙΚΗ ΠΩΛΗΣΗ ΚΑΙ ΕΠΙΣΚΕΥΕΣ ΟΧΗΜΑΤΩΝ ΚΑΙ ΕΙΔΩΝ ΚΑΘΗΜΕΡΙΝΗΣ ΚΑΙ ΠΡΟΣΩΠΙΚΗΣ ΧΡΗΣΗΣ	13036943	20460635	13089354,2	47309354,5	23904799,3	22792227,7	13334282,1	11,62
Η. ΞΕΝΟΔΟΧΕΙΑ ΚΑΙ ΕΣΤΙΑΣΗ		52019,4	32057,58	59443,45	187478,7	140363,33	228555,58	0,20
Ι. ΜΕΤΑΦΟΡΕΣ ΚΑΙ ΕΠΙΚΟΙΝΩΝΙΑ	2032819,2	3840498,9	5297021,21	6702755,12	4861464,95	13749151,9	6575966,69	5,73
Θ. ΧΡΗΜΑΤΟΠΙΣΤΩΤΙΚΕΣ ΥΠΗΡΕΣΙΕΣ	1001430,1	1812623,1	4697787,49	4450257,94	4976965,76	2658112,87	37912969,2	33,04
Ι. ΔΙΑΧΕΙΡΙΣΗ ΑΚΙΝΗΤΩΝ	2572107	2601905,4	5998035,32	8414082,03	15377559,9	7937334,65	7340531,11	6,40
Κ. ΥΠΗΡΕΣΙΕΣ ΔΗΜΟΣΙΑΣ ΔΙΟΙΚΗΣΗΣ, ΑΜΥΝΑΣ ΚΑΙ ΚΟΙΝΩΝΙΚΗΣ ΑΣΦΑΛΙΣΗΣ	1058935,1	0,1	607,47	48256,71	26409	25000	25000	0,02
Λ. ΕΚΠΑΙΔΕΥΣΗ	284,5	127,4	894,18	3043,78	0,79	458,3	872,56	0,00
Μ. ΥΠΗΡΕΣΙΕΣ ΥΓΕΙΑΣ	9413,7	15356,2	52235,52	68283,81	19775,69	25633,89	12693,02	0,01

27 Τα στοιχεία προέρχονται από την Ρωσική Στατιστική Υπηρεσία και διαφέρουν από αυτά της Κεντρικής Τράπεζας, η οποία στηρίζεται στο ισοζύγιο εξωτερικών συναλλαγών.

Ν. ΠΑΡΟΧΗ ΛΟΙΠΩΝ ΚΟΙΝΩΝΙΚΩΝ ΥΠΗΡΕΣΙΩΝ	107509,6	143770	272891,24	295121,31	434315,55	125885,23	138097,27	0,12
<b>ΣΥΝΟΛΟ</b>	<b>40508891</b>	<b>53651047</b>	<b>55109097,1</b>	<b>120941219</b>	<b>103768917</b>	<b>81927265,5</b>	<b>114746003</b>	

Παρά το τεράστιο πνευματικό κεφάλαιο (υψηλό μορφωτικό επίπεδο, αξιόλογα επιτεύγματα στο τομέα της έρευνας και τεχνολογίας), η Ρωσία φαίνεται ότι προσελκύει ως επί το πλείστον επενδυτικό κεφάλαιο το οποίο αναζητά αγορά. Αυτό εξηγείται εν πολλοίς από το γεγονός της ραγδαίας αύξησης του ΑΕΠ την τελευταία δεκαετία ( $\approx 200\%$ ) και από την άλλη πλευρά των γνωστών λίγο πολύ προβλημάτων που εμφανίζει το επενδυτικό κλίμα της χώρας. Επενδύσεις από το εξωτερικό σε τομείς υψηλής προστιθέμενης αξίας παραμένουν σε χαμηλό επίπεδο. Γενικά οι ξένες επενδύσεις αντιστοιχούσαν πάντα σε λιγότερο από το 10% των συνολικών ακαθάριστων επενδύσεων παγίου κεφαλαίου. Το ποσοστό θεωρείται μικρό σε σχέση με άλλες οικονομίες υπό ανάπτυξη.

Ξένες πολυεθνικές εταιρείες παίζουν σημαντικό ρόλο μόνο σε ορισμένους τομείς δραστηριότητας της Ρωσικής οικονομίας (ζυθοποιία, καπνοβιομηχανία). Η TNK-BP είναι η μόνη εταιρεία παραγωγής πετρελαίου και αερίου, όπου ο ξένος έλεγχος ξεπερνά το 50%. Ρώσοι υπήκοοι έστω και μέσω εταιρειών που εδρεύουν στο εξωτερικό ελέγχουν όλες τις μεγάλες εγχώριες εταιρείες παραγωγής μετάλλων. Όσον αφορά στις ξένες τράπεζες επεκτείνονται στην Ρωσία και ελέγχουν μόνον το 1/3 του χρηματοπιστωτικού τομέα όμως το τελευταίο διάστημα εμφανίζονται σημάδια υπαναχώρησής τους από την ρωσική αγορά (πρόσφατη ανακοίνωση HSBC για έξοδο της από την Ρωσία). Ισχυρές προοπτικές εμφανίζει επίσης και ο τομέας της κατασκευής οχημάτων, αν και η αγορά συνεχίζει να κυριαρχείται από χαμηλότερης ποιότητας οχήματα εγχώριας παραγωγής. Ο οικονομικός εκσυγχρονισμός της Ρωσίας φαίνεται να εξαρτάται σε μεγάλο βαθμό από μεσαίου μεγέθους επενδυτές, όπως για παράδειγμα στο κατασκευαστικό τομέα ο εταιρείες Knauf, KBE και άλλες Γερμανικές εταιρείες ή όπως η εταιρεία Ktkα από τη Σλοβενία και η Gedoen Richter από την Ουγγαρία στο φαρμακευτικό τομέα.

Όσον αφορά στη γεωγραφική κατανομή των ΞΑΕ στην Ρωσία, η κυριαρχία της Μόσχας εξηγείται από το γεγονός ότι, συνιστά το πολιτικό, οικονομικό, βιομηχανικό και καταναλωτικό κέντρο της χώρας. Συνήθως η πρωτεύουσα και η περιφέρεια αυτής αλλά και η Αγ. Πετρούπολη συνιστούν το εφαλτήριο πολλών ξένων πολυεθνικών προς το εσωτερικό της χώρας. Το νησί Σακαλίν προσελκύει ΞΑΕ στον τομέα της εξόρυξης πετρελαίου και αερίου, το Λίπετσκ στο τομέα των μετάλλων

#### ΓΕΩΓΡΑΦΙΚΗ ΚΑΤΑΝΟΜΗ ΞΑΕ ΑΝΑ ΤΗΝ ΡΩΣΙΑ 2000-2010<sup>28</sup> (δισ. ρούβλια)

ΠΕΡΙΦΕΡΕΙΑ	2004	2005	2006	2007	2008	2009	2010	% επί του συνόλου
<b>ΚΕΝΤΡΙΚΗ ΟΜΟΣΠΟΝΔΙΑΚΗ ΠΕΡΙΦΕΡΕΙΑ</b>	<b>770408,7</b>	<b>964157,5</b>	<b>1225592,9</b>	<b>1779599,4</b>	<b>2278328,6</b>	<b>1928137,5</b>	<b>1890965,7</b>	<b>20,66</b>
ΜΟΣΧΑ	358530,9	456025,2	590162,5	775682,2	962467,6	-	630737,2	6,89
ΠΕΡΙΦΕΡΕΙΑ ΜΟΣΧΑΣ	154969,2	181260,3	236930,9	401143,3	481617,4	380060,7	345300,8	3,77
ΠΕΡΙΦΕΡΕΙΑ ΒΑΡΟΝΙΣ	21845,5	28652,4	38867	65319,3	94168,1	94788,3	122963	1,34
ΠΕΡΙΦΕΡΕΙΑ ΛΙΠΕΤΣΚ	26575,3	30312	44565	64707	88089	84316,6	94387,1	1,03
ΠΕΡΙΦΕΡΕΙΑ ΜΠΕΛΓΟΓΚΡΑΝΤ	22684,5	35021,9	52073,3	83509,5	104217,6	73126,6	90944,8	0,99
ΠΕΡΙΦΕΡΕΙΑ ΤΒΕΡ	29791,5	23845,1	24325,9	36383,7	50221,8	70047,2	80501,1	0,88
ΠΕΡΙΦΕΡΕΙΑ ΚΑΛΟΥΓΚΑ	10479,1	13623,9	18297,4	35011,8	66269,6	60348,9	67292,1	0,74
ΠΕΡΙΦΕΡΕΙΑ ΤΟΥΛΑ	14031,5	20803,7	24361,1	36208,1	55363,1	61517,8	66027,5	0,72
ΠΕΡΙΦΕΡΕΙΑ ΓΙΑΡΟΣΛΑΒ	26794,7	42466,4	37143,2	44203,2	55173,6	57377,1	63594,5	0,69
ΠΕΡΙΦΕΡΕΙΑ ΤΑΜΠΟΒ	11316,4	14698,1	19666,8	30860,9	42700,6	48795,3	50019,3	0,55
ΠΕΡΙΦΕΡΕΙΑ ΒΛΑΝΤΙΜΙΡ	12491,1	17326,9	22253,3	37775,4	45056,4	51546	47733,7	0,52
ΠΕΡΙΦΕΡΕΙΑ ΣΜΟΛΕΝΣΚ	11315,5	14371,4	16029	25178,1	37562	34632,7	47222	0,52
ΠΕΡΙΦΕΡΕΙΑ ΚΟΥΡΣΚ	15198	17864,5	23241,1	33523,1	46751,9	41183	44835,9	0,49
ΠΕΡΙΦΕΡΕΙΑ ΜΠΡΙΑΝ	6751,5	8496,3	12461,7	21010,2	25298	26857,9	40148,9	0,44
ΠΕΡΙΦΕΡΕΙΑ ΡΙΑΖΑΝ	18326	23628,9	25944,9	33630	53230,8	38035,9	36644,2	0,40
ΠΕΡΙΦΕΡΕΙΑ ΙΒΑΝΟΒ	8997	12068	14734,2	17416	26050,6	31956,4	28380,8	0,31
ΠΕΡΙΦΕΡΕΙΑ ΟΡΛΟΒ	7811,7	9609,8	12714,7	24118,9	27242,4	19791,3	20717,2	0,23
ΠΕΡΙΦΕΡΕΙΑ ΚΑΣΤΡΑΜΑ	12499,6	14082,7	11820,9	13918,6	16847,8	11333,7	13515,4	0,15



<b>ΒΟΡΕΙΟ-ΔΥΤΙΚΗ ΟΜΟΣΠΟΝΙΑΚΗ ΠΕΡΙΦΕΡΕΙΑ</b>	<b>359562,2</b>	<b>483265,2</b>	<b>651271,4</b>	<b>832477,6</b>	<b>1040669,3</b>	<b>933693,5</b>	<b>1049636,9</b>	<b>11,47</b>
ΑΓΙΑ ΠΕΤΡΟΥΠΟΛΗ	117762,2	156853,7	193683,5	303448,4	372637	334074	375015,8	4,10
ΠΕΡΙΦΕΡΕΙΑ ΛΕΝΙΓΚΡΑΝΤ	68561,2	82859,4	127209,4	126296,3	166112,1	190860	269279,6	2,94
ΔΗΜΟΚΡΑΤΙΑ ΚΟΜΗ	34480,8	50409,4	74170,1	63025	83656,2	109468,7	102586,6	1,12
ΠΕΡΙΦΕΡΕΙΑ ΑΡΧΑΝΓΚΕΛΣΚ	32656,9	47709,7	88413,3	130642,3	145621,9	74284,1	78646,7	0,86
ΠΕΡΙΦΕΡΕΙΑ ΒΟΛΟΓΚΟΝΤ	43109,1	60634,6	66101,4	79210,9	78447,8	55793,7	57258,2	0,63
ΠΕΡΙΦΕΡΕΙΑ ΚΑΛΙΝΙΓΚΡΑΝΤ	19745,7	29958,9	32595,6	46191,6	70811,5	60463,1	54564,3	0,60
ΠΕΡΙΦΕΡΕΙΑ ΝΟΒΓΚΟΡΟΝΤ	8794,9	13995,9	18954	23918,7	33934,1	35617,5	39741,1	0,43
ΑΥΤΟΝΟΜΟΣ ΘΥΛΑΚΑΣ ΝΕΝΕΤΣΙΑΣ	16393,1	22465,6	50090,8	91199,9	87104,4	36364,5	38467,3	0,42
ΠΕΡΙΦΕΡΕΙΑ ΜΟΥΡΜΑΝΣΚ	14805,3	20017,1	24459,8	26911,9	46843,6	41722,5	35039,7	0,38
ΔΗΜΟΚΡΑΤΙΑ ΚΑΡΕΛΛΙΑΣ	13741,2	15279,7	18081	19153,7	26133,4	18692,5	22266,1	0,24
ΠΕΡΙΦΕΡΕΙΑ ΠΣΚΟΒ	5904,9	5546,9	7603,3	13678,8	16471,8	12717,4	15238,9	0,17
<b>ΝΟΤΙΑ ΟΜΟΣΠΟΝΙΑΚΗ ΠΕΡΙΦΕΡΕΙΑ</b>	<b>264338,7</b>	<b>338421,4</b>	<b>453492,8</b>	<b>696798,4</b>	<b>964424,5</b>	<b>976467</b>	<b>794412,1</b>	<b>8,68</b>
ΠΕΡΙΦΕΡΕΙΑ ΚΡΑΣΝΟΝΤΑΡ	96437,9	113916,8	152079,6	229713,6	332531,7	377012,7	492732,9	5,38
ΠΕΡΙΦΕΡΕΙΑ ΒΟΡΕΙΟΥ ΚΑΥΚΑΣΟΥ							287136,5	3,14
ΠΕΡΙΦΕΡΕΙΑ ΡΟΣΤΟΒ	52124,2	60145,1	95628,6	135149,5	193713	170845,3	152116,2	1,66
ΔΗΜΟΚΡΑΤΙΑ ΝΤΑΓΚΕΣΤΑΝ	16652,7	26965,9	39584,2	60712,7	86937,8	102188,9	115105,6	1,26
ΠΕΡΙΦΕΡΕΙΑ ΣΤΑΥΡΟΥΠΟΛΗΣ	24681,4	31706,1	42037,6	53665,1	75050,9	75279,3	89191,8	0,97
ΠΕΡΙΦΕΡΕΙΑ ΒΟΛΓΚΟΓΚΡΑΝΤ	29848,3	42734,6	39612,9	64953,7	88440,4	75591,5	73964,2	0,81
ΠΕΡΙΦΕΡΕΙΑ ΑΣΤΡΑΧΑΝ	19744,6	21642	29383,2	49969,6	68273,2	61952,7	56934,8	0,62
ΠΕΡΙΦΕΡΕΙΑ ΤΣΕΤΣΕΝΙΑΣ	6851,5	13184,2	22615,5	41317,9	50379,9	41507,9	39376,9	0,43
ΔΗΜΟΚΡΑΤΙΑ ΤΗΣ ΚΑΜΠΑΡΝΤΙΝΟ - ΜΠΑΛΚΑΡΙΑ	5509,3	5829,8	6443	12787,5	15889,1	17514,1	14079,8	0,15
ΔΗΜΟΚΡΑΤΙΑ ΒΟΡΕΙΑΣ ΟΣΣΕΤΙΑΣ - ΑΛΛΑΝΙΑ	3883	5958,5	6912,4	14644,4	17032,4	13926,6	14005,8	0,15
ΔΗΜΟΚΡΑΤΙΑ ΤΗΣ ΑΝΤΙΓΚΕΑ	2268,2	3603,2	4087,7	10973,1	13275,1	15873,7	11375,9	0,12
ΔΗΜΟΚΡΑΤΙΑ ΚΑΡΑΤΣΑΕΒΟ - ΤΣΕΡΚΕΣΚΑΥΑ	3054,3	6241,5	7987,9	9082,1	11000,7	10145,3	8928,2	0,10
ΔΗΜΟΚΡΑΤΙΑ ΚΑΛΜΙΚΙΑΣ	2268,2	3062,4	3750,6	6151,2	7949,6	8105,7	7288,2	0,08
ΔΗΜΟΚΡΑΤΙΑ ΙΝΓΚΟΥΣΕΤΙΑΣ	1015,2	3431,2	3369,7	7677,9	3950,7	6523,4	6448,4	0,07
<b>ΟΜΟΣΠΟΝΙΑΚΗ ΠΕΡΙΦΕΡΕΙΑ ΒΟΛΓΑ</b>	<b>464094,5</b>	<b>609498,6</b>	<b>783640,5</b>	<b>1148396,9</b>	<b>1485341,4</b>	<b>1279154,1</b>	<b>1323384,1</b>	<b>14,46</b>
ΔΗΜΟΚΡΑΤΙΑ ΤΑΤΑΡΣΤΑΝ	99552,2	139360,6	160605,8	214557,9	273098,1	277573,2	306019,6	3,34
ΠΕΡΙΦΕΡΕΙΑ ΝΙΖΝΥ ΝΟΒΓΚΟΡΟΝΤ	52205,2	64580,6	89272,2	133188,7	207391,8	201692	172319,8	1,88
ΔΗΜΟΚΡΑΤΙΑ ΜΠΑΣΚΟΡΤΟΣΤΑΝ	67420,9	84470,8	107751,1	160345,4	203656,6	148142,1	139569,7	1,53
ΠΕΡΙΦΕΡΕΙΑ ΣΑΜΑΡΑΣ	60491,5	67205,8	88559,5	137126,8	148261,8	111188,5	132567,8	1,45
ΠΕΡΙΦΕΡΕΙΑ ΠΕΡΜ	50972,7	56799,7	75519,5	122480,4	152363,4	132273,7	129942,5	1,42
ΠΕΡΙΦΕΡΕΙΑ ΟΡΕΝΜΠΟΥΡΓΚ	28606,2	39993,1	52952,7	80352,7	108867,7	91267,7	97483,3	1,07
ΠΕΡΙΦΕΡΕΙΑ ΣΑΡΑΤΟΒ	24336,9	40434,8	46992,6	56709,6	83220,7	67760,3	78073,2	0,85
ΠΕΡΙΦΕΡΕΙΑ ΠΕΝΖΑ	11166,2	15689	25459,1	44023,2	52632,2	43602,7	46273	0,51
ΠΕΡΙΦΕΡΕΙΑ ΟΥΛΙΑΝΟΒ	11474	14710,7	21881,6	34970,3	48507,3	49500	44847,7	0,49
ΔΗΜΟΚΡΑΤΙΑ ΤΣΟΥΒΑΣΙΑΣ	15233,5	19445,2	25861	38069,4	50472,6	35687,6	43751	0,48
ΔΗΜΟΚΡΑΤΙΑ ΤΩΝ ΟΥΝΤΜΟΥΡΓ	15540	26875,5	34312	44565,1	53535,7	40450,5	42345,8	0,46
ΔΗΜΟΚΡΑΤΙΑ ΜΟΡΝΤΟΒΙΑ	10097,9	15122,6	19597	27414,2	39254,1	31968,4	38395,3	0,42
ΠΕΡΙΦΕΡΕΙΑ ΚΥΡΟΒ	11111,8	17088,2	24184,6	37389,4	42671,5	31471,5	30551,5	0,33
ΔΗΜΟΚΡΑΤΙΑ ΤΗΣ ΜΑΡΙ	5885,5	7721,9	10691,7	17204	21408	16576,2	21244	0,23

ΕΛ									
ΑΥΤΟΝΟΜΟΣ ΘΥΛΑΚΑΣ ΚΟΜΙ - ΠΕΡΜ	1197,7	1823,4							0,00
<b>ΟΜΟΣΠΟΝΔΙΑΚΗ ΠΕΡΙΦΕΡΕΙΑ ΟΥΡΑΛΙΩΝ</b>	<b>534467,2</b>	<b>593370</b>	<b>801479,2</b>	<b>1113150,7</b>	<b>1482551,7</b>	<b>1337856,7</b>	<b>1431313</b>		<b>15,64</b>
ΠΕΡΙΦΕΡΕΙΑ ΤΙΟΥΜΕΝ	393502,6	420874,8	564886,7	775868	1025474,4	957021,5	1051069,5		11,49
ΑΥΤΟΝΟΜΟΣ ΘΥΛΑΚΑΣ ΤΗΣ ΧΑΝΤΙΑΣ - ΜΑΝΣΙΑΣ	192204,6	223318,1	306570	381342	482584,4	472195,4	498491,3		5,45
ΑΥΤΟΝΟΜΟΣ ΘΥΛΑΚΑΣ ΤΩΝ ΓΙΑΜΑΛΛΩΝ - ΝΕΝΕΤΣ	164647,2	141233,9	170737,8	287954,1	399610,9	344335,9	387678,5		4,24
ΠΕΡΙΦΕΡΕΙΑ ΣΒΕΡΝΤΛΟΒ	75901,4	91019,3	133475,9	187314	242634,2	200368,1	217372,1		2,38
ΠΕΡΙΦΕΡΕΙΑ ΤΣΕΛΙΑΜΠΙΝ	59004,2	72847,6	89200,3	130926,1	181006,3	145446,2	138833,8		1,52
ΠΕΡΙΦΕΡΕΙΑ ΚΟΥΡΓΚΑΝ	6059,2	8628,3	13916,4	19042,5	33436,7	35020,9	24037,5		0,26
<b>ΟΜΟΣΠΟΝΔΙΑΚΗ ΠΕΡΙΦΕΡΕΙΑ ΣΙΒΗΡΙΑΣ</b>	<b>255399,2</b>	<b>346105,1</b>	<b>483721,4</b>	<b>708950,6</b>	<b>945556,2</b>	<b>834593,3</b>	<b>889718,6</b>		<b>9,72</b>
ΠΕΡΙΦΕΡΕΙΑ ΚΡΑΣΝΟΓΙΑΡ	49089,2	71387,5	92587,4	120833,2	204170,7	247788,8	245618,3		2,68
ΠΕΡΙΦΕΡΕΙΑ ΚΕΜΕΡΟΒ	56525	80314,9	91032,3	115680,7	152887,1	110074,1	129746,8		1,42
ΠΕΡΙΦΕΡΕΙΑ ΝΟΒΟΣΙΜΠΡΣΚ	28901,6	36828,5	51176	89473,9	133410,3	100447,7	106821,6		1,17
ΠΕΡΙΦΕΡΕΙΑ ΙΡΚΟΥΤΣΚ	26013,9	36675,2	70671,5	121877,8	129950,8	106549,8	102450,2		1,12
ΠΕΡΙΦΕΡΕΙΑ ΤΟΜΣΚ	22640,7	19400,7	38010,6	71640	85954,1	74678,9	75753,9		0,83
ΠΕΡΙΦΕΡΕΙΑ ΟΜΣΚ	23436,8	38611	47039,2	69505,5	87508,7	59184,2	66803,7		0,73
ΠΕΡΙΦΕΡΕΙΑ ΑΛΤΑΪ	15306,3	21343,9	29284,8	42643,2	55965,3	45025,8	55818,9		0,61
ΠΕΡΙΦΕΡΕΙΑ ΒΑΪΚΑΛΗΣ	15660	17402,2	22420,7	32056,8	47445,2	42271,4	40256,7		0,44
ΔΗΜΟΚΡΑΤΙΑ ΜΠΟΥΡΙΑΤΙΑΣ	8402,5	9605,7	15927,8	19457,2	23604,7	23379,3	30343,9		0,33
ΔΗΜΟΚΡΑΤΙΑ ΧΑΚΑΣΙΑΣ	6283,6	10327,7	19516,1	17419,7	13312,3	12836,9	20232,4		0,22
ΔΗΜΟΚΡΑΤΙΑ ΑΛΤΑΪ	2149	2914,3	4080,3	5966,7	7591,3	7168,6	9519,6		0,10
ΔΗΜΟΚΡΑΤΙΑ ΤΙΒΑ	990,7	1293,5	1974,7	2395,9	3755,7	5187,9	6352,8		0,07
ΑΓΚΑ ΜΠΟΥΡΙΑΤΙΑ	1208,6	1487,4	6170,2	6932,4					0,00
ΑΥΤΟΝΟΜΟΣ ΘΥΛΑΚΑΣ ΤΑΪΜΟΥΡ	2487,5	1925,6	1318,5						0,00
ΑΥΤΟΝΟΜΟΣ ΘΥΛΑΚΑΣ ΕΒΕΝΚΙ	1110,9	640	315,2						0,00
ΟΥΣΤ - ΟΡΝΤΑ ΜΠΟΥΡΓΙΑΤΙΑ	446	453,3	618,6	1996,2					0,00
<b>ΟΜΟΣΠΟΝΔΙΑΚΗ ΠΕΡΙΦΕΡΕΙΑ ΑΠΩ ΑΝΑΤΟΛΗΣ</b>	<b>216743,5</b>	<b>276291</b>	<b>330824,7</b>	<b>436848,7</b>	<b>584744,8</b>	<b>686110,7</b>	<b>725658,9</b>		<b>7,93</b>
ΠΕΡΙΦΕΡΕΙΑ ΠΡΙΜΟΡΣΚΙ	18614	28498,6	34233,5	46988,1	76970,2	149813,5	201057,3		2,20
ΠΕΡΙΦΕΡΕΙΑ ΧΑΜΠΑΡΟΒΣΚ	34591,9	39166,1	47281,4	64543,8	83675	96974,1	131200,8		1,43
ΠΕΡΙΦΕΡΕΙΑ ΣΑΧΑΛΙΝ	85557,4	110850,3	137528,8	122756,2	152387,2	118445,9	130859,7		1,43
ΔΗΜΟΚΡΑΤΙΑ ΓΙΑΚΟΥΤΙΑΣ	34387,3	48977,9	56618,8	119824,5	156954	192648,3	117230,5		1,28
ΠΕΡΙΦΕΡΕΙΑ ΑΜΟΥΡΣΚΑΓΙΑ	22031,9	23742,5	28650,9	45683,2	66055,5	65625,3	79386		0,87
ΠΕΡΙΦΕΡΕΙΑ ΚΑΜΤΣΑΤΚΑ	5475,8	7059,8	8336,9	13019,2	16520,4	24385,4	29422,9		0,32
ΕΥΡΑΪΚΗ ΑΥΤΟΝΟΜΗ ΠΕΡΙΟΧΗ	3197,9	5460,8	6059,4	8540,7	10425,8	8039,3	18517,9		0,20
ΠΕΡΙΦΕΡΕΙΑ ΜΑΓΚΑΝΤΑΝ	4272,8	5126,5	7109,3	9899,6	13471,1	15177,6	13604		0,15
ΑΥΤΟΝΟΜΟΣ ΘΥΛΑΚΑΣ ΤΣΟΥΚΟΤΚΑ	8614,4	7408,5	5005,7	5593,5	8285,6	15001,4	4379,8		0,05
ΑΥΤΟΝΟΜΟΣ ΘΥΛΑΚΑΣ ΚΟΡΙΑΚΙΑΣ	1167,1	664,9	1396,1						0,00
<b>ΡΩΣΙΚΗ ΟΜΟΣΠΟΝΔΙΑ</b>	<b>2865013,9</b>	<b>3611109</b>	<b>4730022,9</b>	<b>6716222,4</b>	<b>8781616,4</b>	<b>7976012,8</b>	<b>9151410,5</b>		

## 2. Θεσμικό Πλαίσιο Επενδύσεων

Τη βάση της επενδυτικής νομοθεσίας στην Ρωσία συνιστά ο νόμος Φ3 160/9.07.1999. Ωστόσο το επενδυτικό κλίμα επηρεάζεται και από σειρά άλλων νόμων και αποφάσεων. Για παράδειγμα η απόφαση της Κυβέρνησης (No 166, 29.03.2005) που αφορά στους δασμούς επί των εξαρτημάτων και ανταλλακτικών που προορίζονται για εργοστάσια συναρμολόγησης αυτοκινήτων υιοθετήθηκε με στόχο την τόνωση της εγχώριας παραγωγής αυτοκινήτων. Στο τραπεζικό τομέα, οι επενδύσεις ρυθμίζονται με ειδικό νόμο (Φ3 № 395-1/2.12.1990).

Το 2008 υιοθετήθηκαν με ειδικό νόμο (Φ3 № 57, 29.04.2008) ορισμένοι περιορισμοί για ΞΑΕ σε «στρατηγικούς τομείς» συμπεριλαμβανομένων της πυρηνικής ενέργειας, της παραγωγής όπλων και αεροπλάνων και των ΜΜΕ. Τέτοιοι νόμοι απαντώνται και σε άλλες χώρες, στην Ρωσία όμως η έννοια «στρατηγικοί τομείς» ερμηνεύεται με σχετική ευρύτητα στην Ρωσία. Για παράδειγμα ο νόμος δεν εξηγεί τα κριτήρια με τα οποία ο ορυκτός πλούτος συνιστά στρατηγικό τομέα.

Ο νόμος Φ3 116/22.07.2005 προβλέπει τη δημιουργία Ειδικών Οικονομικών Ζωνών. Βάση αυτού δημιουργήθηκαν βιομηχανικές ζώνες στην Elabuga (Tatarstan) το Lipetsk ενώ Ζώνες καινοτομίας εμφανίστηκαν στις περιοχές Dubna, Zelenograd, Strelna και Tomsk. Αυτές οι περιοχές φέρεται να έχουν προσελκύσει ήδη περισσότερους από 100 ξένους επενδυτές. Αλλαγές που επήλθαν στο νόμο το 2006 καθιέρωσαν επίσης τουριστικές και μεταφορικές ζώνες (ζώνες λιμένων). Η περιοχή του Καλίνιγκραντ παραμένει η μεγαλύτερη ειδική οικονομική ζώνη με ειδικό νόμο, ενώ πρόσφατα στο Skolkovo, κοντά στη Μόσχα δημιουργήθηκε ζώνη υψηλής τεχνολογίας. Σημειωτέον ότι, ορισμένες Ρωσικές περιφέρειες εισάγουν δικά τους επιπρόσθετα κίνητρα για την προσέλκυση επενδύσεων στη περιοχή τους.

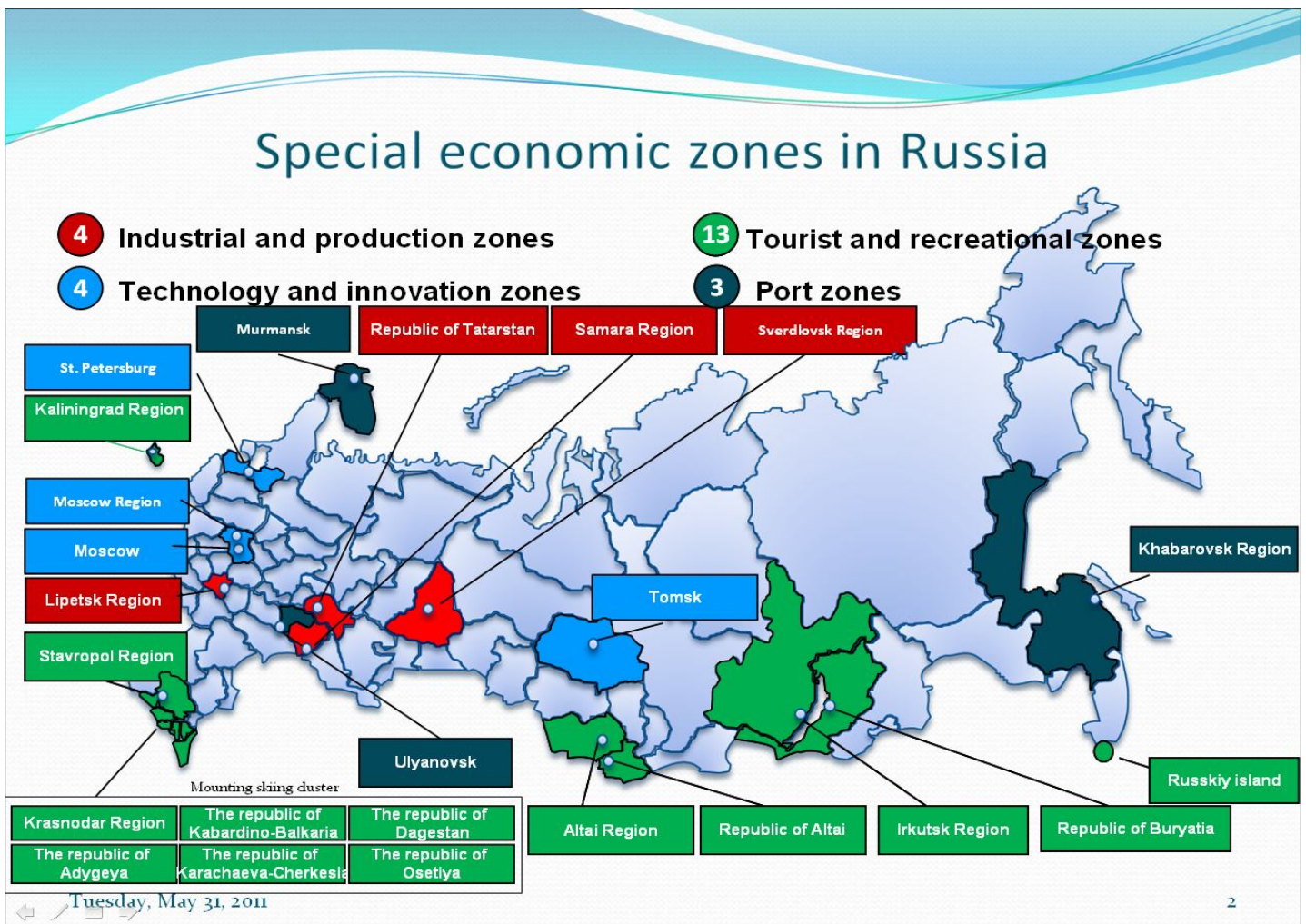

Το ανωτέρω θεσμικό πλαίσιο, ωστόσο αν και εξαιρετικά σημαντικό δεν φαίνεται να είναι ικανό να αντισταθμίσει τα τεράστια και χρόνια προβλημάτων που απαντώνται κατά τις απαραίτητες επαφές με τη Ρωσική γραφειοκρατία, το Τελωνείο, τις Υπηρεσίες μετανάστευσης κλπ. Τα θέματα αυτά συνιστούν το λόγο για τον οποίο η Ρωσία κατατάσσεται στην 63 θέση διεθνώς όσον αφορά στην ανταγωνιστικότητα<sup>29</sup> και 143<sup>η</sup> όσον αφορά στο δείκτη οικονομικής ελευθερίας<sup>30</sup> κλπ. Επ' αυτού θετικό είναι αναμφισβήτητα το γεγονός της δημιουργίας της Υπηρεσίας Επιτρόπου για τις Επενδύσεις, η οποία καλύφθηκε από τον νυν 1<sup>ο</sup> Αντιπρόεδρο της κυβέρνησης κ. Igor Shuvalov καθώς και των (8) άτυπων θέσεων Συνηγόρων του Επενδυτή, οι οποίες αναμένεται να στελεχωθούν.

Την ίδια στιγμή αυξάνεται επίσης ο αριθμός των χωρών με του οποίους η Ρωσία συνάπτει διμερείς Συμφωνίες αποφυγής διπλής φορολογίας (76) και συνεργασίας στο τομέα των επενδύσεων (60). Πρόσφατες Συμφωνίες αποφυγής διπλής φορολογίας υπογράφηκαν με την Αλγερία, το Μεξικό, την Ταϊλάνδη (2008) την Μποτσουάνα, Βραζιλία, Βενεζουέλα και τη Σιγκαπούρη (2009). Το 2009 υπογράφηκαν Συμφωνίες συνεργασίας στο τομέα των επενδύσεων με την Κίνα, την Ινδονησία, την Ιορδανία, το Κατάρ και τη Βενεζουέλα, ενώ το 2010 με την Λευκορωσία, το Καζακστάν, το Κιργιστάν, το Τατζικιστάν και το Τουρκμενιστάν.

## Ε. ΔΙΜΕΡΕΙΣ ΟΙΚΟΝΟΜΙΚΕΣ ΣΧΕΣΕΙΣ ΕΛΛΑΔΑΣ - ΡΩΣΙΑΣ ΤΟ 2010

### I. ΔΙΜΕΡΕΣ ΕΜΠΟΡΙΟ ΑΓΑΘΩΝ

<i>ΑΞΙΑ ΕΞΑΓΩΓΩΝ</i>	<i>2010 (σε Ευρώ)</i>	<i>2009 (σε Ευρώ)</i>	<i>ΜΕΤΑΒΟΛΗ (σε %)</i>
<b>ΕΞΑΓΩΓΕΣ ΕΛΛΑΔΟΣ</b>	321.751.885	234.543.887	<b>+37,18</b>
<b>ΕΞΑΓΩΓΕΣ ΡΩΣΙΑΣ</b>	4.668.914.942	2.959.729.909	<b>+57,74</b>
<b>ΟΓΚΟΣ ΕΜΠΟΡΙΟΥ</b>	4.990.666.827	3.194.273.796	<b>+56,23</b>
<b>ΕΜΠΟΡΙΚΟ ΙΣΟΖΥΓΙΟ</b>	<b>-4.347.163.057</b>	<b>-2.725.186.022</b>	<b>+59,51</b>

Από τα στοιχεία προκύπτει σημαντική αύξηση των εξαγωγών μας προς Ρωσία της τάξεως του 37,18% και μεγάλη αύξηση των εξαγωγών των προϊόντων προέλευσης Ρωσίας προς τη χώρα μας κατά +57,74%.

Πιο συγκεκριμένα το έτος 2010 οι ελληνικές εξαγωγές ανήλθαν σε 321,75 εκατ. Ευρώ έναντι 234,54 εκατ. Ευρώ το 2009. Παράλληλα, οι Ρωσικές εξαγωγές προς Ελλάδα παρουσίασαν μεγάλη αύξηση κατά +57,74% και από 2,95 δισ. Ευρώ το 2009 ανήλθαν σε 4,66 δισ. Ευρώ το 2010. Ο όγκος εμπορίου παρουσίασε αύξηση κατά +56,23% και από 3,19 δισ. Ευρώ το 2009 ανήλθε σε 4,99 δισ. Ευρώ το 2010.

Αναλυτικότερα, η αύξηση των ελληνικών εξαγωγών κατά 37,18% οφείλεται κυρίως στην αύξηση των εξαγωγών των Δασμολογικών Κατηγοριών 43.03.10.90 (γουννοδέρματα, γουναρικά), 08.09.30.90 (ροδάκινα) ενώ σημαντική θεωρούμε την αύξηση που παρουσιάζεται στη Δασμολογική Κατηγορία 03.02.69.99 (ψάρια νωπά θάλασσας, άλλα) ενώ συνεχίζεται η αυξητική τάση της Δασμολογικής Κατηγορίας 85.17.69.90 (συσκευές τηλεφωνίας) αλλά και των υπόλοιπων Δασμολογικών Κατηγοριών.

Οι εξαγωγές της Ρωσίας παρουσίασαν σημαντική αύξηση κατά +57,74% που οφείλεται στην αύξηση των εξαγωγών των Δασμολογικών Κατηγοριών 27.09.00.90 (λάδια ακατέργαστα, από πετρέλαιο ή από ασφαλούχα ορυκτά (ακατέργαστο πετρέλαιο), άλλα), 27.11.21.00 (φυσικό αέριο) και 27.10.19.45 (πετρέλαιο εσωτερικής καύσης περιεκτικότητας σε θείο άνω του 0,05% αλλά κάτω από 0,2%). Στις υπόλοιπες Δασμολογικές Κατηγορίες (πλην προϊόντων ενέργειας) παρατηρούμε σαφώς αυξητικές τάσεις στις ρωσικές εξαγωγές προς Ελλάδα.

Η αύξηση του εμπορικού ελλείμματος με την Ρωσία ήταν σημαντική, αφού το αρνητικό μας ισοζύγιο με την χώρα αυτή αυξήθηκε κατά +59,51% και ανήλθε σε -4,34 δισ. Ευρώ έναντι αρνητικού ισοζυγίου της τάξεως των -2,72 δισ. Ευρώ το 2009.

Επίσης, παρατηρούμε ότι οι ελληνικές εξαγωγές προϊόντων στην Ρωσία είναι λιγότερο συγκεντρωμένες σε κατηγορίες προϊόντων, αφού τα 10 πρώτα Ελληνικά εξαγόμενα προϊόντα κατέχουν το 54,28% του συνόλου των προϊόντων, ενώ οι Ρωσικές εξαγωγές στην Ελλάδα αφορούν κατά μεγάλο μέρος σε εξαγωγές προϊόντων ενέργειας.

Η ανατροπή των μέχρι σήμερα τάσεων που επικρατούσαν στο διμερές εμπόριο μετά την έναρξη της διεθνούς κρίσης το Φθινόπωρο του 2008 σηματοδοτούν την έναρξη νέας περιόδου στο διμερές εμπόριο. Περίοδος που, κατά τη γνώμη μας, θα χαρακτηρίζεται από την εκ νέου ενδυνάμωση της ρωσικής οικονομίας και την εμφάνιση εξ αυτού του λόγου σημαντικών ευκαιριών για ανάληψη επιχειρηματικών δράσεων στη ρωσική αγορά από ελληνικής πλευράς.

#### ΕΛΛΗΝΙΚΕΣ ΕΞΑΓΩΓΕΣ 2010: 321.751.885 €

Δασμολογική Κατηγορία	Περιγραφή	2010	% επί του συνόλου	2009	Μεταβολή %
43.03.10.90	Γουννοδέρματα	95.572.587	29,70	70.528.549	+35,50
08.09.30.90	Ροδάκινα	16.916.239	5,25	9.457.127	+78,87
85.17.69.90	Συσκευές τηλεφωνίας	12.464.302	3,87	80.114	+15.458,00
08.10.50.00	Ακτινίδια	12.250.833	3,80	11.145.196	+9,92
24.01.10.60	Καπνά ανατολικού τύπου	10.948.590	3,26	11.781.983	-7,07
34.05.30.00	Στιλβώματα για αμαξώματα	9.827.091	3,05	15.534.049	-36,73
89.01.90.10	Πλοία για θαλάσσια ναυσιπλοΐα	5.997.900	1,86	-----	-----
08.09.30.10	Ροδάκινα, μπρουνιόν και νεκταρίνια	5.854.562	1,81	2.213.388	+164,50
08.10.10.00	Φράουλες	5.687.013	1,76	6.347.508	-10,40

56.01.22.10	Πετσέτες, πάνες, από συνθετικές ίνες κλπ.	5.586.458	1,73	3.864.677	+44,55
27.10.19.21	Ειδικό καύσιμο αεριοθούμενων	5.146.504	1,59	3.335.847	+54,27
20.07.99.50	Πολτοί φρούτων	4.746.811	1,47	-----	-----
76.06.91.00	Πλάκες, ταινίες, φύλλα από αργίλιο αμιγές	4.671.609	1,45	4.564.349	+2,34
15.09.10.90	Ελαιόλαδο, άλλα	4.650.407	1,44	1.965.329	+136,62
03.02.69.99	Ψάρια νωπά θάλασσας, άλλα	4.607.348	1,43	2.144.507	+114,84
76.07.20.10	Φύλλα, ταινίες αργιλίου σε υπόθεμα	4.383.335	1,36	3.079.430	+42,34
20.07.99.39	Εσπεριδοειδή, άλλα	3.612.490	1,12	734.726	+391,67
20.05.70.00	Ελιές	3.478.732	1,08	1.319.295	+163,68
84.28.10.20	Ανελκυστήρες και αναβάτες φορτίου	3.285.980	1,02	1.528.081	+115,03
39.21.90.10	Πλάκες, μεμβράνες, ταινίες από πλαστικές ύλες, άλλα	3.279.551	1,01	-----	-----

### ΕΛΛΗΝΙΚΕΣ ΕΙΣΑΓΩΓΕΣ 2010: 4.668.914.942 €

Δασμολογική Κατηγορία	Περιγραφή	2010	% επί του συνόλου	2009	Μεταβολή %
27.09.00.90	Λάδια ακατέργαστα, από πετρέλαιο ή από ασφαλτούχα ορυκτά (ακατέργαστο πετρέλαιο), άλλα	2.749.413.361	58,88	1.429.893.687	+92,28
27.11.21.00	Φυσικό αέριο	579.247.570	12,40	411.240.151	+40,85
27.10.19.45	Πετρέλαιο εσωτερικής καύσης περιεκτικότητας σε θείο άνω του 0,05% αλλά κάτω από 0,2%	550.496.406	11,79	360.285.130	+52,79
27.10.19.51	Πετρέλαιο εσωτερικής καύσης που προορίζεται να υποστεί καθορισμένη επεξεργασία	170.375.149	3,64	327.086.662	-47,91
76.01.10.00	Αργίλιο όχι σε κράμα	118.506.111	2,53	54.939.047	+115,70
27.10.19.31	Πετρέλαιο εσωτερικής καύσης που προορίζεται να υποστεί καθορισμένη επεξεργασία	78.988.107	1,69	71.268.454	+10,83
27.10.19.61	Πετρέλαιο εσωτερικής περιεκτικότητας σε θείο κάτω από 1%	56.792.504	1,21	9.157.790	+520,15
74.03.11.00	Κάθοδοι και τμήματα καθόδων χαλκού	52.776.524	1,13	35.693.837	+47,85
76.01.20.10	Κράματα αργιλίου, πρωτεύοντα	45.004.936	0,96	23.121.987	+94,64
27.10.19.65	Πετρέλαιο εσωτερικής καύσης περιεκτικότητας σε θείο άνω του 2% και κάτω από 2,8%	21.117.175	0,45	3.652.017	+478,23
72.04.49.90	Απορρίμματα σιδήρου ή χάλυβα, άλλα	13.874.939	0,29	12.702.546	=9,22
72.08.39.00	Προϊόντα έλασης από σίδηρο ή χάλυβα με πάχος κάτω των 3mm	13.869.330	0,29	16.028.643	-13,47
48.01.00.00	Χαρτί εφημερίδων σε κυλίνδρους ή φύλλα	13.740.404	0,29	13.895.852	-1,11
27.10.19.63	Πετρέλαιο εσωτερικής καύσης περιεκτικότητας σε θείο άνω του 1% και κάτω από 2%	12.858.249	0,27	20.444.042	-37,10
27.01.12.90	Λιθάνθρακες, άλλοι	12.229.760	+168,0,26	2.075.488	+489,24
15.12.11.91	Λάδια ακατέργαστα ηλιοτρόπιου	11.836.901	0,25	12.202.594	-2,99
72.08.37.00	Προϊόντα έλασης από σίδηρο ή χάλυβα με πάχος 4,75mm	11.168.923	0,23	6.944.749	+60,82
72.04.49.10	Απορρίμματα σιδήρου ή χάλυβα, κομματιασμένα	10.794.548	0,23	5.715.515	+88,86
27.10.19.69	Πετρέλαιο εσωτερικής καύσης περιεκτικότητας σε θείο άνω 2,8%	10.696.597	0,22	-----	-----
10.01.90.99	Σιτάρι και σμιγάδι, άλλα	9.790.220	0,20	3.650.319	+168,20

## II. ΕΠΕΝΔΥΣΕΙΣ

### 1. Ρωσικές Επενδύσεις στην Ελλάδα

**Ενέργεια:** Η ΠΡΟΜΗΘΕΑΣ GAS ΑΕ, η οποία δραστηριοποιείται στον τομέα της ενεργείας ανήκει από 50% στον Όμιλο Κοπελούζου και 50% στη ρωσική Gazprom. Η ΠΡΟΜΗΘΕΑΣ GAS ΑΕ ιδρύθηκε το 1991 και έχει ως στόχο της την προμήθεια φυσικού αερίου στην ελληνική αγορά και την ανάπτυξη, κατασκευή και λειτουργία ενεργειακών έργων.

**Τραπεζικός τομέας:** Η Bank Kedr έλαβε το 2007 άδεια έναρξης τραπεζικών εργασιών στην Ελλάδα. Η Bank Kedr ιδρύθηκε το 1991 και είναι η 115η τράπεζα της Ρωσίας με βάση τα στοιχεία του ενεργητικού της. Ωστόσο, συγκαταλέγεται μεταξύ των 50 μεγαλύτερων ρωσικών εμπορικών τραπεζών βάσει των καταθέσεων.

**Τηλεπικοινωνίες:** Η ρωσική Sistema Holding είναι παρούσα στην ελληνική τηλεπικοινωνιακή αγορά μέσω των θυγατρικών της Concern Sitronics και Komstar. Η Concern Sitronics εξαγόρασε στις 30/6/2006 το 51% της ελληνικής INTRACOM TELECOM έναντι €120 εκ. Παράλληλα, η ρωσική τηλεπικοινωνιακή εταιρεία JSC Komstar εξαγόρασε το 51% της Hellas On Line ΑΕ (HoL) έναντι τιμήματος €47,9 εκ. μέσω αύξησης του μετοχικού κεφαλαίου της εταιρείας. Κατ' αυτόν τον τρόπο, η Sistema τοποθετείται στην ελληνική αγορά ως βασικός ανταγωνιστής του ΟΤΕ.

**Οπικά συστήματα:** Πέραν των ανωτέρω, η Rosoboronexport, η οποία έχει το αποκλειστικό δικαίωμα εξαγωγής ρωσικών οπλικών συστημάτων έχει συστήσει θυγατρική στην Ελλάδα, την Rosoboron Service – Hellas.

**Τουρισμός:** Ο ρωσο-βρετανικός όμιλος 'Housemills Capital' που ανήκει στον Ρώσο μεγαλοεπιχειρηματία Αμπράμοβιτς έχει εξαγοράσει το πρώην Club Mediteranne στην Κέρκυρα. Η εν λόγω επένδυση (μεγάλου αλλά άγνωστου ύψους) λόγω χωροταξικών δυσκολιών και δασικής έκτασης δεν προχώρησε.

Η ξενοδοχειακή αλυσίδα Atlantica Hotels & Resorts (κατά 50% ανήκει στο γερμανικό όμιλο TUI) και το ρωσικό τουριστικό πρακτορείο Nataly Tours ανακοίνωσαν την από κοινού έναρξη επενδυτικού σχεδίου στην Ελλάδα. Συγκεκριμένα, οι δύο εταίροι σκοπεύουν σε διάστημα πενταετίας να κατασκευάσουν στη χώρα μας είκοσι (20) νέα ξενοδοχεία, το δε ύψος της επένδυσης υπολογίζεται σε 1,2 δισ. ευρώ.

Επίσης, ο μεγάλος Ρωσικός όμιλος 'Agroinvest-MIRUM' επένδυσε ήδη το ποσόν των 100 εκ. Ευρώ με αρχικό σχέδιο επένδυσης 400 εκατ. Ευρώ. Τον Ιούνιο 2008 η συγκεκριμένη εταιρεία εξαγόρασε τμηματικά 2.000 στρέμματα στην Ανατολική Κρήτη (πλησίον της ξενοδοχειακής μονάδας «Elunda Domes»). Η συγκεκριμένη επένδυση λόγω προβλημάτων (πρόβλημα παραμεθόριας περιοχής, χωροταξικά προβλήματα) προχωρά, προς το παρόν τουλάχιστον μόνον εν μέρει.

Τέλος, ο όμιλος των 'φίλων Μόσχας' έχει εκπονήσει σχέδιο επένδυσης στην περιφέρεια Χαλκιδικής ύψους 60 εκ. Ευρώ και περιλαμβάνει μεταξύ άλλων δημιουργία ξενοδοχειακών εγκαταστάσεων και κέντρου καταδύσεων. Προς το παρόν το σχέδιο τελεί υπό στασιμότητα.

### 2. Ελληνικές Επενδύσεις στην Ρωσία

Οι ελληνικές επενδύσεις στη Ρωσία και οι ρωσικές στην Ελλάδα παραμένουν σε χαμηλό επίπεδο. Σημαντικές επενδύσεις έχουν πραγματοποιηθεί στη Ρωσία από επιχειρήσεις ελληνικών συμφερόντων και κεφάλαιο που έχει εισαχθεί κυρίως μέσω Κύπρου, Λουξεμβούργου και Ολλανδίας. Οι εταιρείες ελληνικών συμφερόντων που δραστηριοποιούνται στη ρωσική επικράτεια είναι περίπου εβδομήντα (70) και με βάση τις εκτιμήσεις και τα χορηγούμενα στοιχεία των επιχειρήσεων αυτών, η αξία των επενδύσεων υπολογίζεται σε περίπου 2,5 δισ. ευρώ.

Η μεγαλύτερη ελληνική επένδυση στην Ρωσία (περί το €1,5δισ.) ανήκει στην «Ελληνική Εταιρεία Εμφιαλώσεως – 3E», η οποία μέσω της θυγατρικής COCA-COLA HBC Eurasia έχει τα δικαιώματα επί των σημάτων της Coca Cola για το σύνολο της επικρατείας. Διαθέτει 11 εργοστάσια εμφιαλώσεως και το 2004 πραγματοποίησε από κοινού με την The Coca Cola Inc. των ΗΠΑ την μεγαλύτερη τότε ξένη επένδυση στην Ρωσία (εξαιρουμένου του ενεργειακού τομέα) εξαγοράζοντας την εταιρεία παραγωγής χυμών Multon. Η Multon κατέχει την 2η θέση στην αγορά χυμών της Ρωσίας. Επί πλέον, εταιρική παρουσία στην Ρωσία (LLC FRIGOGLASS EURASIA) έχει και η Frigoglass, θυγατρική της 3E, η οποία την προμηθεύει με επαγγελματικά ψυγεία για την διάθεση των προϊόντων της. Η εταιρεία διαθέτει εργοστάσιο παραγωγής στην πόλη Orel νοτίως της Μόσχας.

Η εταιρεία «Chipita» διαθέτει παραγωγική μονάδα στην Αγ. Πετρούπολη από την οποία διοχετεύει τα προϊόντα της (είδη snacks και αρτοποιίας – ζαχαροπλαστικής) σε πολύ μεγάλο αριθμό σημείων πωλήσεως. Επίσης, πραγματοποιεί και εξαγωγές. Το ύψος της επένδυσης υπολογίζεται σε 60 εκατ. ευρώ.

Ως σημαντικές επίσης επιχειρήσεις, όσον αφορά το επενδεδυμένο κεφάλαιο, αναφέρονται: η κατασκευαστική εταιρεία «ΜΗΧΑΝΙΚΗ», η «CHIPITA» (με εργοστάσιο στην Αγία Πετρούπολη), η ΜΑΡΦΙΝ – ΛΑΙΚΗ ΤΡΑΠΕΖΑ, που εξαγόρασε Ρωσική Τράπεζα, η εταιρεία «ΤΟΓΑΣ» (με 90 καταστήματα και με σημαντικό κανάλι διανομής λευκών ειδών), η Intracom, η Τσιμεντοβιομηχανία «PROMETHEUS» (με εργοστάσιο παραγωγής τσιμέντου στο Βόλγκογκραντ), τα «ΠΛΑΣΤΙΚΑ ΚΡΗΤΗΣ», ΓΕΚ, ΑΚΤΩΡ, η «Media Strom» και άλλες επιχειρήσεις.

Τέλος οι ελληνικές τράπεζες ALPHA BANK, MARFIN-LAIKI, PIRAEUS και EUROBANK έχουν Γραφεία Αντιπροσωπείας στη Μόσχα. Η ΤΡΑΠΕΖΑ ΚΥΠΡΟΥ ξεκίνησε το 2008 τις εργασίες της με ένα Γραφείο Αντιπροσωπείας και δύο Καταστήματα, με επικέντρωση στον τομέα corporate banking. Τον Ιούλιο του 2008 προχώρησε σε εξαγορά του 80% των μετοχών της ρωσικής τράπεζας UNIISTRUM.

Εκτιμάται ότι, παρά το γεγονός ότι οι ελληνικές επενδύσεις παραμένουν σε χαμηλό επίπεδο και πάντως κατώτερο των δυνατοτήτων της αγοράς, η υπογραφή συμφωνιών στον τομέα ενέργειας, η μεγάλη ανοικοδόμηση στη Ρωσία, οι μεγάλες επενδυτικές ευκαιρίες που διανοίγονται στη Νότιο Ρωσία με την ανάληψη από το Σότσι της Χειμερινής Ολυμπιάδας 2014 και οι δυνατότητες της αγοράς, θα δημιουργήσουν τις προϋποθέσεις για μεγαλύτερη δραστηριοποίηση των ελληνικών επιχειρήσεων σε τομείς όπως: τράπεζες, υγεία και περίθαλψη, κατασκευές και έργα υποδομής, μεταφορές, ναυτιλία, δημιουργία καναλιών διανομής καθώς και γεωργία, βιομηχανία και τεχνολογία.

Από την άλλη πλευρά, ιδιαίτερο ενδιαφέρον από πλευράς Ρώσων επενδυτών φαίνεται να προσελκύει ο τομέας των ακινήτων της χώρας μας.

Η διμερής Συμφωνία Προστασίας Επενδύσεων μεταξύ Ελλάδος και Ρωσίας, που κυρώθηκε με το ν. 2248/94-ΦΕΚ 187<sup>Α</sup> και ισχύει από την 23.2.1997, προβλέπει την αρχή της μη διάκρισης, η οποία, εξάλλου, προβλεπόταν και στο άρθρο 28 της συμφωνίας Εταιρικής Σχέσης και Συνεργασίας ΕΕ-Ρωσίας.

#### ΟΙ ΜΕΓΑΛΥΤΕΡΕΣ ΕΛΛΗΝΙΚΕΣ ΕΠΕΝΔΥΣΕΙΣ ΣΕ ΡΩΣΙΑ (2009)

Εταιρεία σε Ρωσία	Εταιρεία σε Ελλάδα	Ύψος Επένδυσης (€)	Δραστηριότητα	Αριθμός Υπαλλήλων
COCA-COLA HBC EURASIA	HELLENIC BOTTLING CO	725.000.000	ΑΝΑΨΥΚΤΙΚΑ- ΨΥΓΕΙΑ	10.000
MULTON	HELLENIC BOTTLING CO	362.000.000	ΑΝΑΨΥΚΤΙΚΑ	500
AQUAVISION	HELLENIC BOT. COM	200.000.000	ΑΚΙΝΗΤΑ	95
PROMETHEUS	PROMETHEUS ARFANIS HIONIS	100.000.000	ΤΣΙΜΕΝΤΟ	3.500
ROSPROMBANK	MARFIN-LAIKI BANK	60.000.000	ΤΡΑΠΕΖΑ	650
MICHANIKI CONSTRUCTION	ΜΗΧΑΝΙΚΗ ΚΑΤΑΣΚΕΥΕΣ	60.000.000	ΚΑΤΑΣΚΕΥΕΣ	10
CHIPITA	CHIPITA	50.000.000	ΤΡΟΦΙΜΑ-ΚΡΟΥΑΣΑΝ	700
TOGAS STUDIO	TOGAS HELLAS	25.000.000	ΛΕΥΚΑ ΕΙΔΑ (δίκτυο 100 ΚΑΤΑΣΤΗΜΑΤΩΝ)	1000
LCC FRIGOGLASS	FRIGOGLASS GROUP	23.000.000	ΨΥΓΕΙΑ	818
DELPHI- HELLAS	KRONOS SAITIS AKRITAS	3.900.000	ΤΡΟΦΙΜΑ	65
GLOBAL COLORS	PLASTIKA KRITIS	700.000	ΠΛΑΣΤΙΚΑ	45
ΣΥΝΟΛΟ		1.609,600		10.007



### III. ΤΟΥΡΙΣΜΟΣ

Το 2010 ο αριθμός των ρώσων τουριστών στην χώρα μας υπολογίζεται ότι ανήλθε συνολικά στους 370.000 σημειώνοντας σημαντική βελτίωση σε σχέση με πέρυσι (290.000) και πλησίον του αριθμού στο έτος ορόσημο 2008, όταν οι τουρίστες είχαν φθάσει τους 350.000. Η ως άνω επίδοση αν και χωρεί σημαντικής βελτίωσης, (λαμβανομένης υπόψη της μόλις κατά 25% αύξησης γενικά του τουριστικού ρεύματος προς Ελλάδα έναντι της κατά 30% αύξησης που σημείωσε η Τουρκία, 35% της Βουλγαρίας και 50% μεταξύ Ρωσίας και Ισραήλ, λόγω κατάργησης της τουριστικής βίζας) κρίνεται ικανοποιητική δεδομένης της απουσίας προωθητικής καμπάνιας το προηγούμενο έτος.

### IV. ΕΝΕΡΓΕΙΑ

#### 1. Αγωγός Πετρελαίου Μπουργκάς – Αλεξανδρούπολη (BAP)

Ο αγωγός εξακολουθεί να θεωρείται άμεσης προτεραιότητας για τη χώρα μας. Μετά την πρόσφατη υποβολή της σχετικής περιβαλλοντικής μελέτης του έργου (Οκτώβριος 2010), αναμένεται πλέον η αντίδραση από τη Βουλγαρική πλευρά, η οποία στο πρόσφατο παρελθόν έχει επανειλημμένα εκφράσει αμφιβολίες αναφορικά με την ευρύτερη αποδοτικότητα του έργου. Υπογραμμίζεται ότι τυχόν δίχως άλλο απόσυρση της Βουλγαρικής πλευράς από το έργο θα επιφέρει πρόστιμα που ανέρχονται στα 270 εκ. Ευρώ. Γενικότερα οφείλουν να συνεκτιμηθούν επίσης τα νέα δεδομένα που δημιουργεί η απόφαση της Ρωσίας όπως συμμετάσχει στην κατασκευή του «ανταγωνιστικού» αγωγού πετρελαίου Σαμψούντος-Τσεύχάν (Trans-Anatolian Pipeline) που επίσης αποσκοπεί να παρακάμψει τα στενά του Βοσπόρου.

Την υλοποίηση του έργου του πετρελαιαγωγού Μπουργκάς – Αλεξανδρούπολη, ύψους 1 δισ. ευρώ, έχει αναλάβει η Trans Balkan Pipeline BV (η εταιρία που ιδρύθηκε αποκλειστικά για την κατασκευή και λειτουργία του συστήματος του αγωγού). Στη διεθνή εταιρία, μέτοχοι είναι: -η βουλγαρική εταιρία “Project Company Oil Pipeline Burgas-Alexandroupolis – BG AD”, με 24,5% του μετοχικού κεφαλαίου, -από τη Ρωσία συμμετέχει η κοινοπραξία αγωγού “Burgas – Alexandroupolis Ltd”, που ιδρύθηκε από κοινού από τρεις εταιρίες, τις AK Transneft, NK Rosneft και Gazprom Neft (κατέχει το 51%) -και από την Ελλάδα, η ελληνική κυβέρνηση και η ΕΛΠΕ – ΘΡΑΚΗ ΑΕ, που ιδρύθηκε από κοινού από τις εταιρίες Ελληνικά Πετρέλαια και Θράκη και κατέχει το 24,5% του μετοχικού κεφαλαίου της διεθνούς εταιρίας του έργου.

#### 2. Αγωγός φυσικού αερίου South Stream

Η συμφωνία μεταξύ της Ελληνικής και τη Ρωσικής κυβέρνησης για την κατασκευή του αγωγού επί του Ελληνικού εδάφους υπεγράφη την 30.04.2008 στην Μόσχα. Ακολούθησε την 15.05.09 στο Σότσι της Ρωσίας, μεταξύ Gazprom και ΔΕΣΦΑ ΑΕ, η υπογραφή της βασικής Συμφωνίας Συνεργασίας στην οποία ορίστηκαν οι αρχές συνεργασίας μεταξύ των μερών κατά την προ-επενδυτική φάση του έργου και προσδιορίστηκαν οι συνθήκες και οι κανόνες για τους μηχανισμούς δημιουργίας και λειτουργίας της κοινοπραξίας. Στις 7.6.2010 υπεγράφη στη Μόσχα το κείμενο του καταστατικού της Μικτής Ελληνο-Ρωσικής Εταιρείας «South Stream Greece», ενώ στις 30 του ίδιου μήνα τα δύο μέρη προχώρησαν στην ίδρυση της εταιρείας South Stream Greece A.E. Στην κοινή εταιρεία οι δύο πλευρές συμμετέχουν σε ποσοστό 50% η κάθε μία. Η χώρα μας θεωρεί τον αγωγό συμπληρωματικό αυτών του NABUCCO και ITGI και η πολιτική της είναι να είναι παρούσα σε όλα τα σχέδια. Θετικό βήμα ήταν η πρόσφατη υπογραφή Μνημονίου μεταξύ Ελλάδας και Βουλγαρίας με το οποίο αναλαμβάνεται η υποχρέωση αμοιτέρων πλευρών όπως επιδιώξουν την ένταξη του εν λόγω αγωγού σε καθεστώς Trans European Network (TEN).

#### 3. Ελληνο-Ρωσική Συμφωνία προμήθειας φυσικού αερίου

Η Ελλάδα προμηθεύεται περίπου το 80% των ετησίων αναγκών της σε φυσικό αέριο από την Gazprom με βάση τη διακρατική συμφωνία του 1987, η οποία λήγει το 2016 και προβλέπει 10ετή παράταση. Η ελληνική πλευρά έχει ζητήσει την επέκταση της συμφωνίας μέχρι το 2040 και την αύξηση των προβλεπομένων ποσοτήτων αίτημα το οποίο έχει κατ' αρχήν δεχθεί η ρωσική πλευρά.

#### **ΘΕΣΜΙΚΟ ΠΛΑΙΣΙΟ ΣΥΝΕΡΓΑΣΙΑΣ ΕΛΛΑΔΑΣ ΡΩΣΙΑΣ**

Το θεσμικό πλαίσιο που διέπει τις οικονομικές σχέσεις των δύο χωρών περιλαμβάνει:

##### **A) Συμφωνία Οικονομικής, Βιομηχανικής, Τεχνολογικής και Επιστημονικής Συνεργασίας**

(Αθήνα, 30-06-1993, Ν 2249/1994, ΦΕΚ 187/Α/10.11.1994, έναρξη ισχύος 5.1.1995, ΦΕΚ 130/Α/26.6.2001)

##### **B) Συμφωνία για την Προώθηση και την Αμοιβαία Προστασία των Επενδύσεων**

(Αθήνα, 30.6.1993, Ν 2248/1994 ΦΕΚ 187 Α/Α/10.11.1994, έναρξη ισχύος 23/2/1997 ΦΕΚ 23Α/26.2.1997).

**Γ) Συμφωνία για την Προμήθεια Φυσικού αερίου από την Ε.Σ.Σ.Δ.**

(07.10.1987, Ν. 1748/1988 ΦΕΚ 20/Α/03.02.1988, έναρξη ισχύος 14.03.1987, Ανακοίνωση ΦΕΚ 79/Α/29.04.1988 25, Προσάρτημα 1.7.1993 και Πρωτόκολλο τροποποιητικό του προσαρτήματος 19/12/1994, Ν 2295/95 ΦΕΚ 43Α, ΦΕΚ 66/Α/7.4.1995).

**Γι) Συμφωνία για Ανταγορές Ελληνικών Προϊόντων και Υπηρεσιών έναντι προμήθειας Φυσικού Αερίου**  
(Κυρώθηκε με τον Ν 2032/92 ΦΕΚ 54).

Η Συμφωνία των Ανταγορών προβλέπει ότι το 70-75% του συναλλάγματος από τις εξαγωγές φυσικού αερίου στην Ελλάδα θα χρησιμοποιηθεί από τη Ρωσία για την αγορά ελληνικών προϊόντων και για την πληρωμή υπηρεσιών ελληνικών εταιρειών για την κατασκευή έργων στη Ρωσία. Η Συμφωνία αυτή λειτουργεί μέχρι σήμερα μονομερώς, δεδομένου ότι, η χώρα μας πραγματοποιεί από το 1997 κανονικά εισαγωγές φυσικού αερίου από τη Ρωσία, ενώ η ρωσική πλευρά δεν προβαίνει στην πραγματοποίηση ανταγορών ελληνικών προϊόντων. Στο πλαίσιο της 5η ΜΔΕ (28-29.9.2005), αποφασίστηκε η σύσταση μικτής Ομάδας Εργασίας για τις Ανταγορές, απόφαση η οποία δεν έχει υλοποιηθεί μέχρι σήμερα, για διάφορους ουσιαστικούς λόγους (λ.χ. επιφυλακτικότητα ΔΕΠΑ).

**Δ) Η υπογραφή της Διακρατικής Συμφωνίας για τον Αγωγό Μπουργκάς- Αλεξανδρούπολη στις 15.03.2007 μεταξύ της Κυβέρνησης της Ελληνικής Δημοκρατίας, της Κυβέρνησης της Ρωσικής Ομοσπονδίας και της Κυβέρνησης της Δημοκρατίας της Βουλγαρίας και η θέση της σε ισχύ στις 03.07.2007 δημιούργησαν τη βάση για μια επικερδή και για τις τρεις χώρες συνεργασία. Η συμφωνία για τη σύσταση της εταιρείας, η οποία θα υλοποιήσει το έργο υπεγράφη στη Σόφια στις 18.01.2008.**

**Ε) Συμφωνία Αποφυγής Διπλής Φορολογίας και Αποτροπής της Φοροδιαφυγής για Φόρους Εισοδήματος και Κεφαλαίου**

(Μόσχα, 26.06.2000, Ν. 3047/2002 ΦΕΚ 200/Α/2002, έναρξη ισχύος 20.12.2007 ΦΕΚ. 12/Α/6.2.2008).

**ΣΤ) Συμφωνία Διεθνών Οδικών Μεταφορών**

(Μόσχα, 12.2.1985, Ν. 1605/1986 ΦΕΚ 88/Α/7.7.1986, έναρξη ισχύος 3/9/1986, ΦΕΚ 143/Α/22.9.1986). Νέα Συμφωνία είναι έτοιμη προς υπογραφή άμεσα

**Ζ) Συμφωνία Τουριστικής Συνεργασίας**

(30.06.1993, Ν 2210/1994, ΦΕΚ 73/Α/11.5.1994, έναρξη ισχύος 16/8/1994, ΦΕΚ 179/Α/27.10.1994)

Η σύγκληση της 1ης συνόδου Μικτής Επιτροπής Τουρισμού έλαβε χώρα στη Μόσχα (20.3.2007). Η σύναψη Συμφωνίας Ευρωπαϊκής Κοινότητας-Ρωσίας, για την απλούστευση της έκδοσης θεωρήσεων εισόδου διαμονής, η οποία ετέθη σε ισχύ από 1.6.2007, αναμένεται να συμβάλει στην αύξηση των επισκέψεων Ρώσων τουριστών στη χώρα μας.

**Η) Συμφωνία για Συνεργασία στο Γεωργικό Τομέα**

(Αθήνα, 28.7.1999, Ν. 2823/2000 ΦΕΚ 89/Α/ 16.3.2000, έναρξη ισχύος 6/10/2000, ΦΕΚ 250/Α/14.11.2000)

**Θ) Συμφωνία για την ανάπτυξη της Περιφερειακής Συνεργασίας Ελλάδας και Περιφέρειας Κρασοντόντ**

(Αθήνα, 1.7.1993, Ν. 2295/95 ΦΕΚ 43/Α/24.2.1995)

**Ι) Συμφωνία για Συνεργασία στον Τελωνειακό Τομέα**

(Μόσχα, 23.7.1991, Ν 2529/1997 ΦΕΚ 217/Α/23.6.1998).

**Κ) Συμφωνία Αεροπορικών Μεταφορών**

(Αθήνα, 6.12.2001, Ν. 3077/2002/ΦΕΚ309/Α/10-12-2002, έναρξη ισχύος 13.02.2003 ΦΕΚ 96/Α/23-04-03). Επί του παρόντος υφίσταται νέα Συμφωνία υπό διαπραγμάτευση.

**ΚΑ) Συμφωνία για την εμπορική ναυτιλία**

(Αθήνα, 6.12.2001, Ν. 3857/2010, ΦΕΚ 101/Α/1.7.2010. Έναρξη ισχύος 22.8.2010)

**ΚΒ) Συμφωνία για τη συνεργασία στο τομέα καυσίμων και ενέργειας**

(Αθήνα, 6.12.2001, Ν. 3136/2003, ΦΕΚ 89/Α/14.4.2003. Έναρξη ισχύος 2.3.2004 ΦΕΚ 90/Α/24.4.2004)

**ΚΓ) Συμφωνία για συνεργασία στο τομέα της κτηνιατρικής**

(Αθήνα, 28.7.1999, Ν. 2822/2000, ΦΕΚ 88/Α/16.3.2000, Έναρξη ισχύος 6/10/2000, ΦΕΚ 250/Α/14.11.2000)

**ΚΔ) Συμφωνία περί συνεργασίας στον τομέα των ταχυδρομείων και των τηλεπικοινωνιών**

(Αθήνα, 29.7.1999, Ν. 2887/2001, ΦΕΚ 35/Α/28.2.2001, Έναρξη ισχύος 28/3/2001, ΦΕΚ 130/Α/26.6.2001)

## V. ΕΠΙΣΗΜΕΣ ΕΠΙΣΚΕΨΕΙΣ & ΣΥΝΑΝΤΗΣΕΙΣ

### 1. Επίσκεψη Εργασίας Πρωθυπουργού κ. Παπανδρέου, στη Μόσχα (16.2.2010)

Κατά τις εργασίες της εν λόγω επίσκεψης, συζητήθηκαν θέματα

- ενέργειας, όσον αφορά συγκεκριμένα στην πορεία υλοποίησης των αγωγών Μπουργκάς – Αλεξανδρούπολη και South Stream, στην Συμφωνία προμήθειας φυσικού αερίου
- ανάληψης έργων στην περιοχή τους Σότσι
- νέων τεχνολογιών
- αγροτικού τομέα
- τουρισμού

## **2. Επίσκεψη Υφυπουργού Εξωτερικών κ. Σ. Κουβέλη στην Ρωσία (6-9.6.2010)**

Κατά το υπό εξέταση έτος έλαβε χώρα η 7η Σύνοδος της Μικτής Ελληνο-Ρωσικής Διπλωματικής Επιτροπής. Οι εργασίες διεξήχθησαν σε ιδιαίτερα θετικό κλίμα με αμφότερες τις πλευρές να επιβεβαιώνουν την πρόθεσή τους για διεύρυνση της διμερούς οικονομικής συνεργασίας μεταξύ τους. Στο πλαίσιο της εν λόγω Συνόδου υπογράφηκαν οι εξής Συμφωνίες:

1. Καταστατικό Μικτής Εταιρείας Σχεδιασμού «Southstream - Greece», μεταξύ Gazprom-ΔΕΣΦΑ
2. Μνημόνιο Αλληλοκατανόησης μεταξύ Υπουργείου Υποδομών, Μεταφορών και Δικτύων της Ελλάδος και Υπουργείου Μεταφορών της Ρωσίας και
3. Πρωτόκολλο Μικτής Διπλωματικής Επιτροπής

## **VI. ΔΡΑΣΤΗΡΙΟΤΗΤΕΣ ΓΡΑΦΕΙΟΥ ΟΕΥ ΤΟ 2010**

### **1. Εκδήλωση ενημέρωσης για τις ευκαιρίες επενδύσεων στο τομέα του real estate της Ελλάδας**

Στις 17.3.2010 το Γραφείο διοργάνωσε στους χώρους του Προξενείου εκδήλωση ενημέρωσης δυνητικών Ρώσων επενδυτών για το τομέα του real estate της Ελλάδας. Την ενημέρωση έκανε εκπρόσωπος της υπηρεσίας Invest in Greece κ. Κ. Αγγελόπουλος. Παρέστησαν περί τους 20 Ρώσοι επενδυτές. Της εκδήλωσης είχε προηγηθεί εκτεταμένο πρόγραμμα κατ' ιδίαν συναντήσεων με σημαντικούς εν δυνάμει επενδυτές και δημόσιους φορείς.

### **2. Εκδηλώσεις στο πλαίσιο της επίσκεψης του Υφυπουργού κ. Σπ. Κουβέλη.**

#### **α) Τρίτο Ελληνο-Ρωσικό Επιχειρηματικό Συμβούλιο: “Από την διεθνή Χρηματοπιστωτική κρίση στην Ενίσχυση και Ανάπτυξη της Ελληνο-Ρωσικής Συνεργασίας”, Μόσχα, 7.6.2010**

Το εν θέματι επιχειρηματικό συνέδριο, για την πραγματοποίηση του οποίου συνεργάστηκαν το Γραφείο μας, ο ΣΕΒ και η Ένωση Εργοδοτών και Επιχειρηματιών Ρωσίας, αποτελείτο από δύο βασικές ενότητες, που αφορούσαν, η μεν πρώτη στο θεσμικό πλαίσιο της συνεργασίας των δύο χωρών και η δεύτερη σε επιμέρους τομείς οικονομικής συνεργασίας όπως αυτούς της ενέργειας, του τουρισμού, των τραπεζών, των τεχνολογιών πληροφορικής, των μεταφορών, των κατασκευών και των τροφίμων & ποτών. Συμπερασματικά, το επιχειρηματικό συνέδριο εκτιμάται ως ιδιαίτερα επιτυχημένο, καθώς επέτρεψε την σε βάθος ανάλυση θεμάτων ουσίας για την αναβάθμιση των διμερών οικονομικών σχέσεων της χώρας μας με την Ρωσική Ομοσπονδία.

#### **β) Ατομικές Επιχειρηματικές Συναντήσεις**

Μετά το πέρας του ως άνω επιχειρηματικού Συνεδρίου έλαβαν χώρα κατ' ιδίαν επιχειρηματικές συναντήσεις μεταξύ μελών της επιχειρηματικής αποστολής που συνόδευσε την επίσημη αντιπροσωπεία από τη χώρα μας και ομολόγων τους από τη Ρωσία. Ο συνολικός αριθμός των συναντήσεων που πραγματοποιήθηκαν υπολογίζεται σε 400. Από Ελληνικής πλευράς την αποστολή απάρτιζαν συνολικά 21 επιχειρήσεις (14 επιχειρήσεις από το Επιμελητήριο Σερρών, 3 Επιχειρήσεις από τον ΣΕΒ, 1 επιχείρηση από τον ΣΕΘ και 3 Επιχειρήσεις από την περιοχή Ημαθίας και την Νάουσα).

#### **γ) Εκδήλωση οικονομικών Συνεργατών στοχευμένη στον τομέα Ιχθυηρών παρουσία Έλληνα ΥΦΥΠΕΞ - Ρώσων Επισήμων – Εισαγωγέων του κλάδου, Επαγγελματιών Εστιατορίων – Ξενοδοχείων και του ΣΕΘ**

Το απόγευμα της ίδιας ημέρας πραγματοποιήθηκε η φετινή εκδήλωση των οικονομικών συνεργατών της Ελλάδας παρουσία 110 περίπου ατόμων, εκπροσώπων εδώ κρατικών και επιχειρηματικών φορέων που σχετίζονται άμεσα με τον κλάδο της παραγωγής, εισαγωγής, εμπορίας και διακίνησης ιχθυηρών καθώς και συναφών κλάδων της εστίασης (ho.re.ca), τουρισμού, δημοσιογράφοι και εκδότες κλαδικών περιοδικών κ.λ.π. Το εν λόγω δείπνο έλαβε χώρα, με ιδιαίτερη λαμπρότητα, στο μόλις πρόσφατα εγκαινιασθέν εστιατόριο της πλέον γνωστής στη Μόσχα

εξειδικευμένης αλυσίδας εστιατορίων ιχθυηρών “La Maree”, ενώ στην διοργάνωσή της συνέβαλαν πέραν του ΥΠΕΞ, ο Σύνδεσμος Θαλασσοκαλλιεργειών Ελλάδος, σε συνεργασία με τις εταιρείες ΝΗΡΕΑΣ, ΔΙΑΣ, και ΑΝΔΡΟΜΕΔΑ που προσέφεραν τα ψάρια, την εταιρεία “TSANTALI” που προσέφερε τα κρασιά, την Coca-Cola 3E που προσέφερε τα αναψυκτικά, την Dionysos Imports που προσέφερε το ελαιόλαδο καθώς και την εταιρεία VETHELLAS που προσέφερε συμπληρωματικά έξοδα εξοπλισμού.

Για την ανωτέρω εκδήλωση αναμένεται να αποσταλεί τέλος ειδικό βίντεο.

**δ) Επιχειρηματική Αποστολή στο Σότσι συνοδεία Συμπροέδρων Μεικτής Επιτροπής Ελλάδας , Ρώσου Υπουργού Μεταφορών κ. Ιγκόρ Λεβίτιν και Έλληνα ΥΦΥΠΕΞ κου Σπ. Κουβέλη, του Πρέσβη της Ελλάδας στην Μόσχα κ. Μ. Σπινέλλη, Ελλήνων επισήμων.”**

Το πρωί της επομένης (07/06/2010) επιχειρηματική αντιπροσωπεία αποτελούμενη από σημαντικές Ελληνικές εταιρείες/επιχειρηματικούς φορείς (ARCHIRODON του κλάδου των κατασκευών, HELLENIC ASSOCIATION OF CONSULTING FIRMS και ELXIS CONSULTANTS ENGINEERS S.A. που αφορούν σε συναφείς συμβουλευτικές δραστηριότητες με τον τομέα των κατασκευών και τέλος EPEROTIKI STEAMSHIP CO του ναυτιλιακού τομέα) μετέβησαν στο Σότσι με ειδικό κυβερνητικό αεροσκάφος συνοδεία του Υπουργού Μεταφορών της Ρωσίας κου Ιγκόρ Λεβίτιν του Έλληνα ΥΦΥΠΕΞ κ. Σπ. Κουβέλη, του Πρέσβη της Ελλάδας κ. Μιχ. Σπινέλλη, του Γ. Γραμματέα Ολυμπιακής Αξιοποίησης του Υπουργείου Πολιτισμού & Τουρισμού, του Β. Γενικού Δ/ντή κ. Ε. Αγγελόπουλου, και άλλων υπηρεσιακών παραγόντων του ΥΠΕΞ.

Κατά την διάρκεια της εκεί παρουσίας των έλαβε χώρα επίσκεψη στα υπό κατασκευή Ολυμπιακά έργα, στο νέο λιμάνι της πόλης ενώ ακολούθησε ενημέρωση σε ειδική αίθουσα αναφορικά με τα έργα προς κατασκευή καθώς και τις ανάγκες της Ρωσικής πλευράς για μεταφορά τεχνογνωσίας και εμπειρίας στους τομείς των μεταφορών, τα λεγόμενα «logistics», τη διαχείριση του προσωπικού και των εθελοντών.

**ε. Εκδήλωση για τα Ελληνικά κρασιά της περιοχής Νάουσας παρουσία Έλληνα ΥΦΥΠΕΞ, Πρέσβη της Ελλάδας, Ελλήνων επισήμων**

Αμα τη επιστροφή της αποστολής από το Σότσι οι συμμετέχοντες σε αυτήν μετέβησαν στην εκδήλωση προβολής του Ελληνικού οίνου, που διοργάνωσαν από κοινού εταιρείες από την περιοχή της Νάουσας σε συνεργασία με το εδώ Γραφείο ΟΕΥ και η οποία έλαβε χώρα με ιδιαίτερη λαμπρότητα σε αίθουσα του γνωστού ξενοδοχείου ‘Radisson Royal’ (πρώην Ukraina Hotel) της Μόσχας. Στην εκδήλωση συμμετείχαν 17 περίπου Ελληνικές επιχειρήσεις. Η εκδήλωση ξεκίνησε με γευσιγνωσία των Ελληνικών κρασιών, την οποία ακολούθησε δείπνο με καλεσμένους περί τα 180 άτομα, ως επί τω πλείστον επαγγελματίες του κλάδου. Επισημαίνεται η παρουσία και η ομιλία στο δείπνο του Γενικού Γραμματέα του Υπουργείου Τουριστικής Ανάπτυξης κ. Πουσσαίου καθώς και αυτή του κ. ΥΦΥΠΕΞ (μετά την άφιξή του από το Σότσι), οποίοι αμφοτέρω υπογράμμισαν την άριστη ποιότητα των κρασιών της περιοχής Ναούσης. Επισημαίνεται επίσης το εξαιρετικό ενδιαφέρον που συγκέντρωσαν οι αναλυτικές παρουσιάσεις των εκπροσώπων των συμμετεχουσών εταιρειών αναφορικά με την οινοποιεία στην Ελλάδα (ιδιαίτερα την περιοχή της Νάουσας) και των μοναδικών Ελληνικών ποικιλιών με έμφαση στο ξινόμαυρο.

**στ. Κατ’ ιδίαν συναντήσεις Ελλήνων και Ρώσων επιχειρηματιών και φορέων**

Το Γραφείο μας σε συνεργασία με τον Δήμο Μόσχας οργάνωσε ειδικές συναντήσεις εντός του κτηρίου του Δήμου με τις σημαντικότερες Αλυσίδες καταστημάτων Ρωσίας ‘Victoria Group’, ‘Azbukha Vkusa’, ‘Utkanos’, ‘Magnolia’ και ομάδων επιχειρηματιών που συμμετείχαν στην αποστολή από τη χώρα μας. Συγκεκριμένα πραγματοποιήθηκαν οι εξής συναντήσεις;

- Συνάντηση εκπροσώπων Ένωσης Κονσερβοποιών Ελλάδος και ΑΛΜΕΕ. με εκπρόσωπο Δήμου Μόσχας και 4 Ρωσικά Σουπερμάρκετ.
- Συνάντηση εκπροσώπων ΣΕΘ και εταιρειών ΝΗΡΕΑΣ , ΔΙΑΣ, ΑΜΝΡΟΜΕΔΑΣ με εκπρόσωπο Δήμου Μόσχας και 4 Ρωσικά Σουπερμάρκετ.
- Συνάντηση εκπροσώπων Συνεταιρισμού ΒΑΕΝΙ με εκπρόσωπο Δήμου Μόσχας και 4 Ρωσικά Σουπερμάρκετ.
- Συνάντηση Προέδρου Επιμελητηρίου Σερρών και Επιχειρήσεων με Δήμο Μόσχας

**3. Επιχειρηματικής αποστολή ΔΕΘ στη Μόσχα, 13-17/9/2010**

Η εν θέματι επιχειρηματική αποστολή αποτελείτο από εικοσιτρείς ελληνικές επιχειρήσεις του τομέα τροφίμων, οικοδομικών υλικών, κλωστοϋφαντουργικών, εκκλησιαστικών, υπηρεσιών, τουρισμού, επενδύσεων σε

ακίνητα κ.ά. 85 ρωσικές εισαγωγικές και άλλες επιχειρήσεις επισκέφθηκαν την αίθουσα των επιχειρηματικών συναντήσεων, με αποτέλεσμα να πραγματοποιηθούν 260 επιχειρηματικές συναντήσεις μεταξύ Ελλήνων και Ρώσων επιχειρηματιών κατά τις οποίες ετέθησαν οι βάσεις για περαιτέρω συνεργασία.

#### **4. Επιχειρηματική αποστολή επιχειρήσεων οικοδομικών υλικών με πρωτοβουλία του ΟΠΕ στη Μόσχα, 18-19/10/2010.**

Την εν λόγω επιχειρηματική αποστολή επισκέφθηκαν περίπου 45 μεγάλες Ρωσικές εισαγωγικές εταιρείες οικοδομικών υλικών και πραγματοποιήθηκαν περίπου 150 επιχειρηματικές συναντήσεις. Ιδιαίτερα σημαντική ήταν η παρουσία μεγάλων Ρωσικών εταιρειών οικοδομικών υλικών, όπως της Eurocement, Mosenergo, VID, Danila Mastel LLC Marble-Granit, Stroigroup1, GURIN, Kamen Grad, GEFEST, TC Topstroï, Atlas, και άλλων.

#### **5. Επιστημονικό Συνέδριο βιολογικών προϊόντων στη Μόσχα, 25.10.2010**

Στην εν λόγω εκδήλωση, στην διοργάνωση της οποίας το Γραφείο είχε καθοριστικό ρόλο συμμετείχαν Έλληνες και Ρώσοι διαιτολόγοι και ανέλυσαν τα πλεονεκτήματα των βιολογικών εδάδιμων προϊόντων. Εκτιμάται ότι παρέστησαν περί τους 100-120 επαγγελματίες του κλάδου (εισαγωγείς, διανομείς, υπεύθυνοι αλυσίδων καταστημάτων κ.α.)

#### **6. Υποστήριξη της συμμετοχής εταιρειών σε διεθνείς Εκθέσεις στην Ρωσία**

Κατά το 2010 το Γραφείο υποστήριζε με διάφορους τρόπους (συμβουλές/πληροφορίες, πρόσκληση δυνητικών πελατών κλπ) την συμμετοχή Ελληνικών εταιρειών στις Εκθέσεις: PRODEXPO, WORLDFOOD, CPM κλπ.

#### **7. Πρόσκληση Ρώσων επιχειρηματιών σε Διεθνείς Εκθέσεις στην Ελλάδα (HELEXPO)**

Όπως κάθε χρόνο έτσι και κατά το υπό εξέταση έτος, το Γραφείο μας μεσολάβησε για την πρόσκληση δυνητικών πελατών από τη Ρωσία για προϊόντα εταιρειών που έλαβαν μέρος στις Διεθνείς Εκθέσεις που διοργάνωσε η HELEXPO (FURNIDEC, INFACOMA, MARMINSTONE, DETROP, BIOLOGICA, PROPERTY κλπ)

---

## ΣΤ. ΣΥΜΠΕΡΑΣΜΑΤΑ - ΠΡΟΟΠΤΙΚΕΣ

Το 2010 η Ρωσική Οικονομία φαίνεται να εισέρχεται και πάλι σε ανοδική πορεία, τροφοδοτώντας ουσιαστικά με ενέργεια ήτοι πετρέλαιο και φυσικό αέριο αλλά και άλλες πρώτες ύλες, την ανάκαμψη της βιομηχανικής παραγωγής και γενικότερα της διεθνούς οικονομίας, η οποία μόλις αρχίζει να βγαίνει από την βαθύτερη οικονομική κρίση των τελευταίων δεκαετιών.

Το γεγονός αυτό αν και εκ πρώτης όψεως θετικό, αποδεικνύει την ίδια στιγμή περίτρανα ότι, το παραγωγικό δυναμικό της χώρας δεν είναι σε θέση να αξιοποιήσει το ίδιο τόσο τον φυσικό πλούτο που έχει άφθονο στη διάθεσή του όσο και τη τεράστια σε μέγεθος και δυνατότητες ανάπτυξης εσωτερική αγορά προκειμένου να υποστηρίξει την αυτόνομη ανάπτυξη του συνόλου της οικονομίας. Ενδεικτικό αυτού είναι η σταθερή παρουσία και αύξηση του μεριδίου των εισαγωγών από το εξωτερικό τα τελευταία έτη (πλην του έτους κρίσης 2009) σε όλες σχεδόν τις κατηγορίες πλην των πρώτων υλών.

Γεγονός παραμένει ότι, ο πλούτος που συγκεντρώνεται από τις εξαγωγές πρώτων υλών είτε λόγω αντικειμενικής αδυναμίας (τεράστιο μέγεθος της χώρας, κοινωνικές και πολιτιστικές ανισότητες στο πληθυσμό, ελλειπείς υποδομές και τεχνολογία κλπ) είτε λόγω διαφθοράς και γραφειοκρατίας δεν βρίσκει εύκολο τρόπο να διαχυθεί στην κοινωνία και δη σε χρήσιμες – καινοτόμες επενδύσεις, οι οποίες θα θέσουν τα θεμέλια σταθερής και μακροχρόνιας ανάπτυξης της οικονομίας. Αντιθέτως τα χρήματα αυτά αποταμιεύονται σε κρατικά ταμεία (Εθνικό Ταμείο Πλούτου, Αποθεματικό Ταμείο) για τις αντιμετώπιση αναγκών του προϋπολογισμού είτε διοχετεύονται σε φορολογικούς παραδείσους στο εξωτερικό, είτε τέλος - στην καλύτερη περίπτωση – επανεπενδύονται στους «γνώριμους τομείς» της εξόρυξης πρώτων υλών στο εσωτερικό αλλά και το εξωτερικό.

Η εικόνα του κράτους ως «καλοπληρωτή» στο εξωτερικό επιτυγχάνεται με αντίτιμο στο εσωτερικό τις τεράστιες διαφορές στα εισοδήματα, στα ποσοστά της ανεργίας και γενικότερα στο επίπεδο ζωής μεταξύ των κατοίκων των ομοσπονδιακών περιφερειών της χώρας όσο και με την προσφυγή τελικά από πλευράς μικρομεσαίου - και σε κάθε περίπτωση μη «στρατηγικού»<sup>31</sup> ιδιωτικού τομέα σε εκτεταμένο δανεισμό από το εξωτερικό.

Από τα παραπάνω προκύπτουν επιγραμματικά οι εξής βασικές διαπιστώσεις, οι οποίες δέον όπως αποτελέσουν βασικές αρχές της προσέγγισης της οικονομίας της χώρας εκ μέρους τόσο των δημοσίων όσο και των ιδιωτικών φορέων:

- ✓ Η Ρωσική Οικονομία παραμένει τόσο στην πράξη όσο και στην νοοτροπία μία σε μεγάλο βαθμό κρατικά διευθυνόμενη οικονομία.
- ✓ Σταθερή επιδίωξη των Αρχών, η οποία είτε διατυπώνεται ρητά είτε αφήνεται να εννοηθεί μέσα από τα τεράστια εμπόδια των φυτοϋγειονομικών / τεχνικών προδιαγραφών που τίθενται κατά καιρούς στις εισαγωγές προϊόντων από το εξωτερικό είναι η υποκατάσταση όπου αυτό είναι δυνατό των εισαγωγών και η προσέλκυση επενδύσεων που θα το εξασφαλίσουν αυτό.

Παρά ταύτα παραμένουν τα αντικειμενικά πλεονεκτήματα – ευκαιρίες της Ρωσικής οικονομίας, τα οποία συνοπτικά έχουν ως εξής:

- ✓ Μεγάλη αγορά
- ✓ Νέα αγορά
- ✓ Μεγάλη ροπή προς κατανάλωση
- ✓ Ενδιαφέρον για νέα προϊόντα, τρόπους ζωής, προσλαμβάνουσες παραστάσεις κλπ.

Συνδυάζοντας τα ανωτέρω προκύπτει ότι οι προσπάθειες των επιχειρήσεων της χώρας μας με την αρωγή των εκάστοτε υποστηρικτικών δημοσίων υπηρεσιών (Γραφείο ΟΕΥ, ΟΠΕ, Invest in Greece, Εμπορικά Επιμελητήρια κλπ) να διεισδύσουν στην Ρωσική αγορά θα είναι τόσο περισσότερο επιτυχείς όσο λιγότερο πρόσκαιρα και ευκαιριακά προσεγγίζουν τη Ρωσική αγορά σε όλες της τις πτυχές.

<sup>31</sup> Ο χαρακτηρισμός αφορά στο νόμο για τις «Στρατηγικές Βιομηχανίες» που απαγορεύει την απόκτηση ελέγχου εκ μέρους ξένων εταιρειών «στρατηγικών» για την Ρωσική οικονομία επιχειρήσεων (κυρίως του τομέα της εξόρυξης πρώτων υλών, αεροπορικών επιχειρήσεων, κάποιων τραπεζών κλπ)

Στην πράξη οι δυνατότητες της χώρας μας να επωφεληθούν των ως άνω δυνατοτήτων που προσφέρει η εσωτερική αγορά της Ρωσίας, εκτιμούμε ότι θα πρέπει να επικεντρωθούν σε τομείς που κατά τη γνώμη μας υπήρχε ανέκαθεν απόλυτο πλεονέκτημα:

**α) τα τρόφιμα**, όπου η εγχώρια παραγωγή δεν είναι εν γένει σε θέση να καλύψει τις ανάγκες του εγχώριου καταναλωτικού κοινού τόσο σε ποσότητα όσο και (με τη σταδιακή βελτίωση του βιοτικού επιπέδου) σε ποιότητα.

**β) ο τουρισμός** μεταξύ άλλων και του εκκλησιαστικού τουρισμού.

**γ) τα τουριστικά ακίνητα**

Οι κλάδοι αυτοί συνδέονται πολλαπλώς μεταξύ τους και ως εκ τούτου τυχόν προωθητικές ενέργειες οφείλουν να συντονιστούν προκειμένου τόσο να πολλαπλασιαστεί το αποτέλεσμά τους με τη δημιουργία ενιαίου brand name όσο και να μειωθεί το κόστος και η σπατάλη των πόρων που θα χρησιμοποιηθούν.

Ανά επί μέρους τομέα και όσον αφορά καταρχάς στα τρόφιμα, ιδιαίτερη έμφαση οφείλει να δοθεί στο συντονισμό της προσπάθειας υπέρβασης των γνωστών εμποδίων (τελωνειακή διασάφηση, πιστοποίηση προϊόντων και δειγμάτων, πληρωμή entrance fees στα σουπερμάρκετ κλπ), τους οποίους ο εκάστοτε μικρό εξαγωγέας δεν είναι συνήθως σε θέση να αντιμετωπίσει μόνος του με αποτέλεσμα να παραιτείται των προσπαθειών εισόδου στην αγορά της Ρωσίας.

Στον τουρισμό και πέρα από την επιδίωξη - στο μέτρο που δίνεται η δυνατότητα στο πλαίσιο της συνθήκης Shengen - απόλειψης των πλεονεκτημάτων που χαίρουν ανταγωνίστριες με εμάς χώρες λόγω ευνοϊότερου καθεστώτος απονομής θεωρήσεων εισόδου (το οποίο ζήτημα εκφεύγει των αρμοδιοτήτων του Γραφείου) υπάρχει το θέμα της επέκτασης των αεροπορικών δρομολογίων ιδίως την καλοκαιρινή περίοδο.

Όσον αφορά στον τομέα της κατοικίας, πέρα από το πάγιο αίτημα για μείωση της γραφειοκρατίας που συνδέεται με την απόκτηση τίτλου στην χώρα μας από ξένο υπήκοο, πρόσθετα ευεργετικά αποτελέσματα θα έχει σίγουρα η προσέλκυση του ενδιαφέροντος χρηματοδότησης τέτοιων επενδύσεων και από Ρώσικες τράπεζες.

Ειδικής τέλος μνείας χρήζει ο τομέας των κατασκευών. Τόσο σε Ομοσπονδιακό όσο και σε επίπεδο Περιφερειακών Κυβερνήσεων και Δημοτικών Αρχών προκηρύσσονται κατά καιρούς σημαντικά κατασκευαστικά έργα. Η επιτυχία των Ελληνικών κατασκευαστικών εταιρειών στους σχετικούς διαγωνισμούς εκτιμάται πιθανότερη όσο συστηματικότερη και μακρόπνοη είναι η προηγηθείσα καλλιέργεια της σχέσης τους με τις εκάστοτε εδώ αναθέτουσες Αρχές.

## ΠΑΡΑΡΤΗΜΑΤΑ

### ΠΛΗΘΥΣΜΟΣ <sup>32</sup>

ΡΩΣΙΚΗ ΟΜΟΣΠΟΝΔΙΑ: 141.914.509

ΚΕΝΤΡΙΚΗ ΟΜΟΣΠΟΝΔΙΑΚΗ ΠΕΡΙΦΕΡΕΙΑ	37117984	ΒΟΡΕΙΟ-ΔΥΤΙΚΗ ΟΜΟΣΠΟΝΔΙΑΚΗ ΠΕΡΙΦΕΡΕΙΑ	13437106	ΝΟΤΙΑ ΟΜΟΣΠΟΝΔΙΑΚΗ ΠΕΡΙΦΕΡΕΙΑ	22968435	ΟΜΟΣΠΟΝΔΙΑΚΗ ΠΕΡΙΦΕΡΕΙΑ ΒΟΛΓΑ	30109389	ΟΜΟΣΠΟΝΔΙΑΚΗ ΠΕΡΙΦΕΡΕΙΑ ΟΥΡΑΛΛΙΩΝ	12280123	ΟΜΟΣΠΟΝΔΙΑΚΗ ΠΕΡΙΦΕΡΕΙΑ ΣΙΒΗΡΙΑΣ	19561087	ΟΜΟΣΠΟΝΔΙΑΚΗ ΠΕΡΙΦΕΡΕΙΑ ΑΠΩ ΑΝΑΤΟΛΗΣ	644
ΠΕΡΙΦΕΡΕΙΑ ΜΠΕΛΓΟΓΚΡΑΝΤ	1530124	ΔΗΜΟΚΡΑΤΙΑ ΚΑΡΕΛΙΑΣ	684212	ΔΗΜΟΚΡΑΤΙΑ ΤΗΣ ΑΝΤΙΓΚΕΑ	443168	ΔΗΜΟΚΡΑΤΙΑ ΜΠΑΣΚΟΡΤΟΣΤΑΝ	4065993	ΠΕΡΙΦΕΡΕΙΑ ΚΟΥΡΓΚΑΝ	947566	ΔΗΜΟΚΡΑΤΙΑ ΑΛΤΑΙ	210725	ΔΗΜΟΚΡΑΤΙΑ ΓΙΑΚΟΥΤΙΑΣ	94
ΠΕΡΙΦΕΡΕΙΑ ΜΠΡΙΑΝ	1292144	ΔΗΜΟΚΡΑΤΙΑ ΚΟΜΗ	951155	ΔΗΜΟΚΡΑΤΙΑ ΚΑΛΜΙΚΙΑΣ	283166	ΔΗΜΟΚΡΑΤΙΑ ΤΗΣ ΜΑΡΠΕΛ	698176	ΠΕΡΙΦΕΡΕΙΑ ΣΒΕΡΝΤΛΟΒ	4393797	ΟΥΣΤ - ΟΡΝΤΑ ΜΠΟΥΡΓΙΑΤΙΑ	963492	ΠΕΡΙΦΕΡΕΙΑ ΚΑΜΤΣΑΤΚΑ	34
ΠΕΡΙΦΕΡΕΙΑ ΒΛΑΝΤΙΜΠ	1430084	ΠΕΡΙΦΕΡΕΙΑ ΑΡΧΑΝΓΚΕΛΣΚ	1254449	ΠΕΡΙΦΕΡΕΙΑ ΚΡΑΣΝΟΝΤΑΡ	5160656	ΔΗΜΟΚΡΑΤΙΑ ΜΟΡΝΤΟΒΙΑ	826526	ΠΕΡΙΦΕΡΕΙΑ ΤΙΟΥΜΕΝ	3430313	ΔΗΜΟΚΡΑΤΙΑ ΤΙΒΑ	317056	ΑΥΤΟΝΟΜΟΣ ΘΥΛΑΚΑ ΚΟΡΙΑΚΙΑΣ	2
ΠΕΡΙΦΕΡΕΙΑ ΒΑΡΟΝΙΣ	2261628	ΑΥΤΟΝΟΜΟΣ ΘΥΛΑΚΑΣ ΝΕΝΕΤΣΙΑΣ	42293	ΠΕΡΙΦΕΡΕΙΑ ΑΣΤΡΑΧΑΝ	1007113	ΔΗΜΟΚΡΑΤΙΑ ΤΑΤΑΡΣΤΑΝ	3778504	ΑΥΤΟΝΟΜΟΣ ΘΥΛΑΚΑΣ ΤΗΣ ΧΑΝΤΙΑΣ - ΜΑΝΣΙΑΣ	1538616	ΔΗΜΟΚΡΑΤΙΑ ΧΑΚΑΣΙΑΣ	539151	ΠΕΡΙΦΕΡΕΙΑ ΠΡΙΜΟΡΣΚΙ	198
ΠΕΡΙΦΕΡΕΙΑ ΙΒΑΝΟΒ	1066541	ΠΕΡΙΦΕΡΕΙΑ ΒΟΛΟΓΚΟΝΤ	1213657	ΠΕΡΙΦΕΡΕΙΑ ΒΟΛΓΚΟΓΚΡΑΝΤ	2589887	ΔΗΜΟΚΡΑΤΙΑ ΤΩΝ ΟΥΝΤΜΟΥΡΤ	1526304	ΑΥΤΟΝΟΜΟΣ ΘΥΛΑΚΑΣ ΤΩΝ ΓΙΑΜΑΛΩΝ - ΝΕΝΕΤΣ	546526	ΠΕΡΙΦΕΡΕΙΑ ΑΛΤΑΙ	2490714	ΠΕΡΙΦΕΡΕΙΑ ΧΑΜΠΑΡΟΒΣΚ	140
ΠΕΡΙΦΕΡΕΙΑ ΚΑΛΟΥΓΚΑ	1001559	ΠΕΡΙΦΕΡΕΙΑ ΚΑΛΙΝΓΚΡΑΝΤ	937914	ΠΕΡΙΦΕΡΕΙΑ ΡΟΣΤΟΒ	4229505	ΔΗΜΟΚΡΑΤΙΑ ΤΣΟΥΒΑΣΙΑΣ	1278352	ΠΕΡΙΦΕΡΕΙΑ ΤΣΕΛΙΑΜΠΙΝ	3508447	ΠΕΡΙΦΕΡΕΙΑ ΒΑΪΚΑΛΗΣ	1116974	ΠΕΡΙΦΕΡΕΙΑ ΑΜΟΥΡΣΚΑΓΙΑ	86
ΠΕΡΙΦΕΡΕΙΑ ΚΑΣΤΡΑΜΑ	688331	ΠΕΡΙΦΕΡΕΙΑ ΛΕΝΙΓΚΡΑΝΤ	1629595	ΠΕΡΙΦΕΡΕΙΑ ΒΟΡΕΙΟΥ ΚΑΥΚΑΣΟΥ	9254940	ΠΕΡΙΦΕΡΕΙΑ ΠΕΡΜ	2701174	ΑΓΚΑ ΜΠΟΥΡΓΙΑΤΙΑ	78283	ΠΕΡΙΦΕΡΕΙΑ ΜΑΓΚΑΝΤΑΝ	16	ΠΕΡΙΦΕΡΕΙΑ ΜΑΓΚΑΝΤΑΝ	16
ΠΕΡΙΦΕΡΕΙΑ ΚΟΥΡΣΚ	1148610	ΠΕΡΙΦΕΡΕΙΑ ΜΟΥΡΜΑΝΣΚ	836672	ΔΗΜΟΚΡΑΤΙΑ ΝΤΑΓΚΕΣΤΑΝ	2737313	ΑΥΤΟΝΟΜΟΣ ΘΥΛΑΚΑΣ ΚΟΜΙ - ΠΕΡΜ	127089	ΠΕΡΙΦΕΡΕΙΑ ΚΡΑΣΝΟΓΙΑΡ	2893926	ΠΕΡΙΦΕΡΕΙΑ ΣΑΧΑΛΙΝ	2893926	ΠΕΡΙΦΕΡΕΙΑ ΣΑΧΑΛΙΝ	51
ΠΕΡΙΦΕΡΕΙΑ ΛΙΠΕΤΣΚ	1157852	ΠΕΡΙΦΕΡΕΙΑ ΝΟΒΓΚΟΡΟΝΤ	640613	ΔΗΜΟΚΡΑΤΙΑ ΙΝΓΚΟΥΣΣΕΤΙΑΣ	516693	ΠΕΡΙΦΕΡΕΙΑ ΚΥΡΟΒ	1391059	ΑΥΤΟΝΟΜΟΣ ΘΥΛΑΚΑΣ ΤΑΥΜΟΥΡ	36640	ΕΒΡΑΪΚΗ ΑΥΤΟΝΟΜΗ ΠΕΡΙΟΧΗ	36640	ΕΒΡΑΪΚΗ ΑΥΤΟΝΟΜΗ ΠΕΡΙΟΧΗ	18
ΠΕΡΙΦΕΡΕΙΑ ΜΟΣΧΑΣ	6752727	ΠΕΡΙΦΕΡΕΙΑ ΠΣΚΟΒ	688563	ΔΗΜΟΚΡΑΤΙΑ ΤΗΣ ΚΑΜΠΑΡΝΤΙΝΟ - ΜΠΑΛΚΑΡΙΑ	893819	ΠΕΡΙΦΕΡΕΙΑ ΝΙΖΝΥ ΝΟΒΓΚΟΡΟΝΤ	3323600	ΑΥΤΟΝΟΜΟΣ ΘΥΛΑΚΑΣ ΕΒΕΝΚΙ	16302	ΑΥΤΟΝΟΜΟΣ ΘΥΛΑΚΑΣ ΤΣΟΥΚΟΤΚΑ	16302	ΑΥΤΟΝΟΜΟΣ ΘΥΛΑΚΑΣ ΤΣΟΥΚΟΤΚΑ	48
ΠΕΡΙΦΕΡΕΙΑ ΟΡΛΟΒ	812523	ΑΓΙΑ ΠΕΤΡΟΥΠΟΛΗ	4600276	ΔΗΜΟΚΡΑΤΙΑ ΚΑΡΑΤΣΑΕΒΟ - ΤΣΕΡΚΕΣΚΑΥΑ	427017	ΠΕΡΙΦΕΡΕΙΑ ΟΡΕΝΜΠΟΥΡΓΚ	2112910	ΠΕΡΙΦΕΡΕΙΑ ΙΡΚΟΥΤΣΚ	2502691	ΟΥΣΤ - ΟΡΝΤΑ ΜΠΟΥΡΓΙΑΤΙΑ	135294	ΟΥΣΤ - ΟΡΝΤΑ ΜΠΟΥΡΓΙΑΤΙΑ	135294
ΠΕΡΙΦΕΡΕΙΑ ΡΙΑΖΑΝ	1151439			ΔΗΜΟΚΡΑΤΙΑ ΒΟΡΕΙΑΣ ΟΣΣΕΤΙΑΣ - ΑΛΛΑΝΙΑ	700858	ΠΕΡΙΦΕΡΕΙΑ ΠΕΝΖΑ	1373236	ΠΕΡΙΦΕΡΕΙΑ ΚΕΜΕΡΟΒ	2820636	ΠΕΡΙΦΕΡΕΙΑ ΚΕΜΕΡΟΒ	2820636	ΠΕΡΙΦΕΡΕΙΑ ΚΕΜΕΡΟΒ	2820636
ΠΕΡΙΦΕΡΕΙΑ ΣΜΟΛΕΝΣΚ	965986			ΠΕΡΙΦΕΡΕΙΑ ΣΤΑΥΡΟΥΠΟΛΗΣ	2711198	ΠΕΡΙΦΕΡΕΙΑ ΣΑΜΑΡΑΣ	3170141	ΠΕΡΙΦΕΡΕΙΑ ΝΟΒΟΣΙΜΠΡΣΚ	2649871	ΠΕΡΙΦΕΡΕΙΑ ΝΟΒΟΣΙΜΠΡΣΚ	2649871	ΠΕΡΙΦΕΡΕΙΑ ΝΟΒΟΣΙΜΠΡΣΚ	2649871
ΠΕΡΙΦΕΡΕΙΑ ΤΑΜΠΟΒ	1088437					ΠΕΡΙΦΕΡΕΙΑ ΣΑΡΑΤΟΒ	2564835	ΠΕΡΙΦΕΡΕΙΑ ΟΥΔΙΑΝΟΒ	1298579	ΠΕΡΙΦΕΡΕΙΑ ΟΜΣΚ	2012092	ΠΕΡΙΦΕΡΕΙΑ ΟΜΣΚ	2012092
ΠΕΡΙΦΕΡΕΙΑ ΤΒΕΡ	1360257							ΠΕΡΙΦΕΡΕΙΑ ΤΟΜΣΚ	1043759	ΠΕΡΙΦΕΡΕΙΑ ΤΟΜΣΚ	1043759	ΠΕΡΙΦΕΡΕΙΑ ΤΟΜΣΚ	1043759
ΠΕΡΙΦΕΡΕΙΑ ΤΟΥΛΑ	1540384												
ΠΕΡΙΦΕΡΕΙΑ ΓΙΑΡΟΛΑΒ ΜΟΣΧΑ	1306320 10563038												

<sup>32</sup> Πηγή Ρωσική Στατιστική Υπηρεσία



**ΕΞΩΤΕΡΙΚΟ ΕΜΠΟΡΙΟ ΡΩΣΙΑΣ ΑΝΑ ΧΩΡΑ (χιλ. \$ Η.Π.Α.)**

ΧΩΡΑ	ΕΞΑΓΩΓΕΣ		ΕΙΣΑΓΩΓΕΣ		ΟΓΚΟΣ ΕΜΠΟΡΙΟΥ		ΕΜΠΟΡΙΚΟ ΙΣΟΖΥΓΙΟ	
	2009	2010	2009	2010	2009	2010	2009	2010
<b>ΣΥΝΟΛΟ</b>	<b>301666538</b>	<b>396644340</b>	<b>167347998</b>	<b>229044995</b>	<b>469014536</b>	<b>625689335</b>	<b>134318540</b>	<b>140599345</b>
<b>ΕΥΡΩΠΗ</b>								
ΑΥΣΤΡΙΑ	1624932	1022042	2059895	2457707	3684827	3479749	-434963	-1435666
ΑΛΒΑΝΙΑ	53975	53589	4220	380	58195	57397	49755	49781
ΛΕΥΚΟΡΩΣΙΑ	16726300	18058191	6718486	9816073	23444786	27874264	10007815	8242118
ΒΕΛΓΙΟ	4044765	4928619	2537740	3266235	6582505	8194854	1507026	1662384
ΒΟΥΛΓΑΡΙΑ	2189559	3413628	424598	539962	2614157	3953590	1764961	2873666
ΒΟΣΝΙΑ - ΕΡΖΕΓΟΒΙΝΗ	209061	402789	23053	36491	232114	439280	186008	366298
ΟΥΥΓΑΡΙΑ	3898877	5287154	2631272	3141861	6530149	8429015	1267606	2145293
ΓΕΡΜΑΝΙΑ	18709918	25103382	21228790	2671361	39938708	51816993	-2518872	-1610228
ΓΙΒΡΑΛΤΑΡ	77346	158518	55	133	77401	158651	77291	158384
ΕΛΛΑΔΑ	2337603	2854711	341721	423035	2679324	3277746	1995882	2431677
ΔΑΝΙΑ	1795557	1564331	1372879	1708651	3168436	3272982	422679	-144320
ΝΤΖΕΡΣΙ	10751	39146	-	-	10751	39146	10751	39146
ΙΡΑΝΔΙΑ	160806	160608	669393	998741	830199	1159349	-508587	-838133
ΙΣΑΝΔΙΑ	3881	12073	53525	122598	57406	134671	-49644	-110525
ΙΣΠΑΝΙΑ	2892160	4049207	2274459	3034400	5166619	7083607	617702	1014807
ΙΤΑΛΙΑ	25099584	27404406	7890742	1004402	32990326	37448431	17208842	17360382
ΛΕΤΟΝΙΑ	4129463	5892998	396406	672155	4525869	6565153	3733056	5220843
ΛΙΘΟΥΑΝΙΑ	3402181	3559065	840088	952758	4242269	4511823	2562092	2606307
ΛΙΧΤΕΝΣΤΑΙΝ	166232	484	6653	12123	172885	12607	159578	-11639
ΛΟΥΞΕΜΒΟΥΡΓΟ	3407	3302	122590	119527	125997	122829	-119183	-116225
ΜΑΛΤΑ	447965	1288021	6391	13152	454356	1301173	441574	1274869
ΜΟΛΔΑΒΙΑ	694994	1111479	352423	420725	1047417	1532204	342571	690754
ΜΟΝΑΚΟ	149	109	5027	772	5176	7834	-4878	-7616
ΟΛΛΑΝΔΙΑ	36406824	53962570	3589483	4442136	39996307	58404706	32817342	49520434
ΝΟΡΒΗΓΙΑ	788669	740837	1119966	1412499	1908635	2153336	-331297	-671661
ΠΟΛΩΝΙΑ	12502989	14935647	4213615	5825110	16716604	20760757	8289374	9110537
ΠΟΡΤΟΓΑΛΙΑ	132966	197810	240403	348801	373369	546611	-107437	-150991
Π.Γ.Δ.Μ.	29108	37007	43732	54983	72840	91990	-14623	-17975
ΡΟΥΜΑΝΙΑ	1558790	2024932	876468	1347389	2435258	3372321	682322	677543
ΑΓ. ΜΑΡΙΝΟΣ	3138	1252	1081	131	4219	2568	2057	-64
ΣΕΡΒΙΑ	746964	842823	358482	568835	1105446	1411658	388482	273988
ΣΛΟΒΑΚΙΑ	2971328	4543898	1810017	2492261	4781345	7036159	1161311	2051637
ΣΛΟΒΕΝΙΑ	82259	177251	787686	1025941	869945	1203192	-705427	-848690
ΗΝΩΜΕΝΟ ΒΑΣΙΛΕΙΟ	9073611	11312033	3543961	4575410	12617572	15887443	5529650	6736622
ΕΥΡΩΠΑΪΚΗ ΕΝΩΣΗ	-	20654	380586	402697	380586	423351	-380586	-382044
ΟΥΚΡΑΝΙΑ	13835637	23142596	9130854	1404404	22966491	37186638	4704783	9098554
ΝΗΣΙΑ ΦΑΡΟΕ	1851	2887	12594	15063	14445	17950	-10743	-12176
ΦΙΝΛΑΝΔΙΑ	9161770	12169676	3955278	4584668	13117048	16754344	5206492	7585009
ΓΑΛΛΙΑ	8725968	12437255	8431420	1011763	17157388	22554894	294548	2319615
ΚΡΟΑΤΙΑ	765804	1064521	154329	316283	920133	1380804	611475	748238
ΜΑΥΡΟΒΟΥΝΙΟ	61960	30605	2255	273	64215	33340	59706	27869

ΤΣΕΧΙΑ	4437674	5522966	2319070	2917378	6756744	8440344	2118605	2605588
ΕΛΒΕΤΙΑ	6213238	8724636	1962276	2415817	8175514	11140453	4250962	6308819
ΣΟΥΗΔΙΑ	3199781	3586575	2039403	2852328	5239184	6438903	1160378	734248
ΕΣΘΟΝΙΑ	1150617	1715598	387438	558649	1538055	2274247	763179	1156948
<b>ΑΣΙΑ</b>								
ΑΜΠΧΑΖΙΑ <sup>33</sup>	106027	157999	22655	67044	128682	225043	83372	90955
ΑΖΕΡΜΠΑΪΤΖΑΝ	1469393	1562112	311392	385637	1780785	1947749	1158001	1176475
ΑΡΜΕΝΙΑ	611981	700553	111267	158530	723248	859083	500715	542023
ΑΦΓΑΝΙΣΤΑΝ	336792	549506	15306	22009	352098	571515	321486	527497
ΜΠΑΓΚΚΛΑΝΤΕΣ	105308	162272	124843	194913	230151	357185	-19535	-32641
ΜΠΑΧΡΕΪΝ	1226	1009	682	1443	1908	2452	544	-435
ΒΙΕΤΝΑΜ	868664	1334574	690914	1111692	1559578	2446266	177750	222882
ΧΟΝΓΚ-ΚΟΝΓΚ	705136	831179	37817	61748	742953	892927	667319	769431
ΓΕΩΡΓΙΑ	241029	210505	28082	38016	269111	248521	212947	172488
ΙΣΡΑΗΛ	1043928	1763518	636599	825120	1680527	2588638	407329	938398
ΙΝΔΙΑ	5935549	6392553	1525217	2142493	7460766	8535046	4410332	4250060
ΙΝΔΟΝΗΣΙΑ	334242	865967	640089	1046329	974331	1912296	-305847	-180363
ΙΟΡΔΑΝΙΑ	240450	132129	16534	15857	256984	147986	223916	116272
ΙΡΑΚ	64320	107543	-	-	64320	107543	64320	107543
ΙΡΑΝ	2840552	3379659	213330	271581	3053882	3651240	2627222	3108077
ΥΕΜΕΝΗ	173586	167579	200	176	173786	167755	173386	167403
ΚΑΖΑΚΣΤΑΝ	9147176	10795755	3697135	4477986	12844311	15273741	5450041	6317769
ΚΑΜΠΟΤΖΗ	9277	5848	29297	33704	38574	39552	-20020	-27856
ΚΑΤΑΡ	1512	3448	7227	11125	8739	14573	-5715	-7677
ΚΥΠΡΟΣ	792218	1640787	22791	27012	815009	1667799	769427	1613775
ΚΙΡΓΙΖΙΑ	915527	992049	367128	386841	1282655	1378890	548399	605208
ΚΙΝΑ	16687016	20324602	22795017	39036123	39482033	59360725	-6108000	-18711521
ΒΟΡΕΙΑ ΚΟΡΕΑ	41780	82271	7822	16408	49602	98679	33958	65863
ΝΟΤΙΑ ΚΟΡΕΑ	5664186	10434999	4866287	7272835	10530473	17707834	797899	3162164
ΚΟΥΒΕΙΤ	76938	132029	43	122	76981	132151	76895	131907
ΛΑΟΣ	10958	8230	489	495	11447	8725	10469	7735
ΛΙΒΑΝΟΣ	132388	229585	13231	9248	145619	238833	119157	220337
ΜΑΚΑΟ	184	-	4051	2961	4235	2961	-3867	-2961
ΜΑΛΑΙΣΙΑ	496101	367661	1137802	1344278	1633903	1711939	-641701	-976616
ΜΟΓΓΟΛΙΑ	654104	936565	62816	79110	716920	1015675	591288	857455
ΜΥΑΝΜΑΡ	49514	99431	4600	14470	54114	113901	44914	84961
ΝΕΠΑΛ	8688	2001	539	820	9227	2821	8149	1180
ΗΝΩΜΕΝΑ ΑΡΑΒΙΚΑ ΕΜΙΡΑΤΑ	643332	1014827	27117	35918	670449	1050745	616215	978909
ΟΜΑΝ	20402	12827	3810	428	24212	13255	16592	12399
ΠΑΚΙΣΤΑΝ	234639	121902	147425	240938	382064	362840	87213	-119036
ΠΑΛΑΙΣΤΙΝΙΑΚΑ ΕΔΑΦΗ	111	1073	37	18	148	1091	75	1055
ΣΑΟΥΔΙΚΗ ΑΡΑΒΙΑ	333458	297668	28310	68755	361768	366423	305148	228913
ΣΙΓΚΑΠΟΥΡΗ	1326530	2008381	693057	331890	2019587	2340271	633473	1676491
ΣΥΡΙΑ	1135499	1115761	38681	42467	1174180	1158228	1096818	1073294
ΤΑΤΖΙΚΙΣΤΑΝ	573130	673320	213309	213399	786439	886719	359821	459921

<sup>33</sup> Εννοείται η αυτόνομη Δημοκρατία της Γεωργίας, η οποία έχει αναγνωρισθεί από την Ρωσία και μερικές άλλες χώρες ως ανεξάρτητη

ΤΑΪΛΑΝΔΗ	439251	1536266	934133	1370193	1373384	2906459	-494882	166073
ΤΑΪΒΑΝ	790963	1798731	919780	1533577	1710743	3332308	-128817	265154
ΤΟΥΡΚΜΕΝΙΣΤΑΝ	991967	759055	45086	146568	1037053	905623	946881	612488
ΤΟΥΡΚΙΑ	16376633	20366531	3216085	4879010	19592718	25245541	13160548	15487521
ΟΥΖΜΠΕΚΙΣΤΑΝ	1694439	1890109	847332	1556482	2541771	3446591	847107	333627
ΦΙΛΙΠΠΙΝΕΣ	406852	763345	166308	304207	573160	1067552	240544	459139
ΣΡΙ ΛΑΝΚΑ	27045	114546	263727	308577	290772	423123	-236682	-194032
ΝΟΤΙΑ ΟΣΕΤΙΑ <sup>34</sup>	20178	44084	302	1070	20480	45154	19875	43014
ΙΑΠΩΝΙΑ	7251046	12834744	7252142	10300522	14503188	23135266	-1096	2534222
<b>ΑΦΡΙΚΗ</b>								
ΑΛΓΕΡΙΑ	1436136	1309579	6844	27441	1442980	1337020	1429292	1282138
ΑΓΚΟΛΑ	24467	10341	5	35	24472	10376	24463	10306
ΜΠΟΥΡΓΚΙΝ Δ ΦΑΣΟ	741	13195	5	14	746	13209	735	13182
ΜΠΟΥΡΟΥΝΤΙ	-	13	730	2068	730	2081	-730	-2055
ΓΚΑΝΑ	31926	28444	90862	121204	122788	149648	-58936	-92760
ΓΟΥΙΝΕΑ	3953	5553	115746	155402	119699	160955	-111793	-149849
ΤΖΙΜΠΟΥΤΙ	2682	13203	0	-	2682	13203	2682	13203
ΑΙΓΥΠΤΟΣ	1824483	1921908	209480	270892	2033963	2192800	1615003	1651017
ΖΑΜΠΙΑ	693	282	14310	7973	15003	8255	-13617	-7691
ΖΙΜΠΑΜΠΟΥΕ	1959	938	21996	12530	23955	13468	-20037	-11592
ΚΑΜΕΡΟΥΝ	3081	1881	3145	8128	6226	10009	-64	-6247
ΚΕΝΥΑ	43057	122287	67271	84919	110328	207206	-24214	37368
ΚΟΝΓΚΟ	4689	2163	3719	937	8408	3100	970	1226
ΚΟΝΓΚΟ	3405	33025	2783	1129	6188	34154	621	31896
ΑΚΤΗ ΕΛΕΦΑΝΤΟΣΤΟΥ	28192	19006	177364	205391	205556	224397	-149172	-186385
ΛΙΒΕΡΙΑ	13050	567	25	12781	13075	13348	13025	-12214
ΛΙΒΥΗ	198762	170578	1521	150	200283	170728	197242	170428
ΜΑΥΡΙΚΙΟΣ	165	407	9033	15945	9198	16352	-8868	-15538
ΜΑΥΡΙΤΑΝΙΑ	33531	1649	30660	36076	64191	37725	2871	-34427
ΜΑΔΑΓΑΣΚΑΡΗ	41	23	2316	3205	2357	3228	-2275	-3182
ΜΑΛΔΟΥΙ	-	15	70920	81281	70920	81296	-70920	-81265
ΜΑΛΙ	1202	14854	15	2	1217	14856	1188	14852
ΜΑΡΟΚΟ	410086	562883	357731	373995	767817	936878	52355	188888
ΜΟΖΑΜΒΙΚΗ	9591	10183	35501	33835	45092	44018	-25911	-23652
ΝΑΜΙΒΠΙΑ	1958	1307	3089	4129	5047	5436	-1131	-2822
ΝΙΓΗΡΙΑ	274466	109553	4994	4129	279460	113682	269472	105424
ΡΟΥΑΝΤΑ	11671	1362	391	1284	12062	2646	11280	78
ΖΟΥΑΖΗΛΑΝΔΗ	18	-	620	1793	638	1793	-602	-1793
ΣΕΪΧΕΛΛΕΣ	1753	1012	595	901	2348	1913	1157	111
ΣΕΝΕΓΑΛΗ	17173	8054	331	460	17504	8514	16841	7595
ΣΟΥΔΑΝ	93495	296905	2149	571	95644	297476	91346	296334
ΣΙΕΡΑ ΛΕΟΝΕ	37	307	84	1544	121	1851	-47	-1237
TANZANIA	43720	48976	44543	41185	88263	90161	-823	7791

<sup>34</sup> Εννοείται η περιοχή η οποία βρίσκεται στην Γεωργία και έχει αναγνωρισθεί από την Ρωσία και μερικές άλλες χώρες ως ανεξάρτητη.

ΤΟΓΚΟ	5862	202	3489	10295	9351	10497	2373	-10094
ΤΥΝΗΣΙΑ	433643	440918	58218	89620	491861	530538	375425	351298
ΟΥΓΚΑΝΤΑ	37125	29336	14735	19800	51860	49136	22389	9536
ΤΣΑΝΤ	23082	23400	-	0	23082	23400	23082	23400
ΙΣΗΜΕΡΙΝΗ ΓΟΥΙΝΕΑ	1317	2233	-	-	1317	2233	1317	2233
ΕΡΥΘΡΑΙΑ	7332	-	2	2	7334	2	7330	-2
ΑΙΘΙΟΠΙΑ	120739	132475	9203	11827	129942	144302	111536	120648
ΝΟΤΙΑ ΑΦΡΙΚΗ	195176	45772	321295	473380	516471	519152	-126119	-427608
<b>ΑΜΕΡΙΚΗ</b>								
ΑΝΤΙΓΚΟΥΑ	-	-	-	4158	0	4158	-	-4158
ΑΡΓΕΝΤΙΝΗ	203160	209605	1145895	914538	1349055	1124143	-942735	-704933
ΜΠΑΧΑΜΕΣ	51359	216258	1486	2593	52845	218851	49872	213665
ΜΠΑΡΜΠΑΝΤΟ Σ	25162	379147	41	124	25203	379271	25121	379023
ΜΠΕΛΙΖ	17701	24275	757	7	18458	24282	16944	24268
ΒΕΡΜΟΥΔΑ	-	51917	422	248	422	52165	-422	51669
ΒΟΛΙΒΙΑ	260	3608	5748	11307	6008	14915	-5487	-7699
ΒΡΑΖΙΛΙΑ	1082867	1794111	3478107	4080434	4560974	5874545	-2395241	-2286323
ΒΕΝΕΖΟΥΕΛΑ	396972	157061	361	8243	397333	165304	396611	148818
ΠΑΡΘΕΝΟΙ ΝΗΣΟΙ (Η.Β.)	80320	96581	2092	2532	82412	99113	78228	94050
ΠΑΡΘΕΝΟΙ ΝΗΣΟΙ (Η.Π.Α.)	67553	20997	1	8	67554	21005	67552	20989
ΑΪΤΗ	2242	3296	118	172	2360	3468	2124	3124
ΓΟΥΑΤΕΜΑΛΑ	27550	42015	8582	41864	36132	83879	18968	150
ΟΝΔΟΥΡΑΣ	2046	10684	5507	740 2	7553	18086	-3462	3282
ΓΡΟΙΛΑΝΔΙΑ	-	-	2942	589 9	2942	5899	-2942	-5899
ΔΟΜΙΝΙΚΑΝΗ ΔΗΜΟΚΡΑΤΙΑ	10229	23196	8935	12275	19164	35471	1294	10922
ΚΑΝΑΔΑΣ	489152	1080791	1207970	1489662	1697122	2570453	-718818	-408872
ΚΟΛΟΜΒΙΑ	105464	132909	118055	132362	223519	265271	-12591	547
ΚΟΣΤΑ ΡΙΚΑ	8265	11207	59031	100999	67296	112206	-50766	-89792
ΚΟΥΒΑ	284156	221673	69442	54333	353598	276006	214714	167341
ΜΕΞΙΚΟ	362894	288800	259613	479961	622507	768761	103281	-191161
ΟΛΛΑΝΔΙΚΕΣ ΑΝΤΙΛΛΕΣ	1250	41067	127	400	1377	41467	1123	40667
ΝΙΚΑΡΑΓΟΥΑ	22399	4169	8181	12086	30580	16255	14218	-7917
ΠΑΝΑΜΑΣ	38437	67809	6094	255 4	44531	70363	32343	65254
ΠΑΡΑΓΟΥΑΗ	1950	2998	355743	447824	357693	450822	-353793	-444826
ΠΕΡΟΥ	175035	264739	29323	63217	204358	327956	145712	201522
ΠΟΥΕΡΤΟ ΡΙΚΟ	3	-	29767	109367	29770	109367	-29764	-109367
ΑΓ. ΙΝΟΚΕΝΤΙΟΣ ΚΑΙ ΓΡΕΝΑΔΙΝΕΣ	3219	3773	-	-	3219	3773	3219	3773
ΑΓΙΟΣ ΧΡΙΣΤΟΦΟΡΟΣ ΚΑΙ ΝΕΒΙΣ	4720	3523	-	7	4720	3530	4720	3516
ΣΑΝΤΑ ΛΟΥΣΙΑ	-	38189	1	3	1	38192	-1	38186
ΗΝΩΜΕΝΕΣ ΠΟΛΙΤΕΙΕΣ ΑΜΕΡΙΚΗΣ	9131811	12419496	9169666	1113506 8	18301477	23554564	-37854	1284428
ΤΡΙΝΙΤΑΝΤ ΚΑΙ ΤΟΜΠΑΚΟ	607104	51827	100	127	607204	51954	607004	51701
ΟΥΡΟΥΓΟΥΑΗ	172709	44256	298779	330122	471488	374378	-126070	-285866

ΓΑΛΛΙΚΗ ΓΟΥΪΝΕΑ	89235	2781	1	6	89236	2787	89234	2775
ΧΙΛΗ	12237	26219	256323	330396	268560	356615	-244085	-304177
ΙΣΗΜΕΡΙΝΟΣ	23043	70751	810958	903389	834001	974140	-787915	-832638
ΕΛ ΣΑΛΒΑΔΟΡ	1444	1967	39065	864	40509	2831	-37621	1103
ΤΖΑΜΑΪΚΑ	54	47	9253	54895	9307	54942	-9199	-54848
<b>ΩΚΕΑΝΙΑ</b>								
ΑΥΣΤΡΑΛΙΑ	54548	53318	590952	768892	645500	822210	-536404	-715574
ΝΗΣΟΙ ΜΑΡΣΑΛ	131	1473	11	-	142	1473	120	1473
ΝΑΟΥΡΟΥ	74336	-	1	0	74337	0	74336	0
ΝΕΑ ΖΗΛΑΝΔΙΑ	108861	78537	124296	151046	233157	229583	-15434	-72509
ΠΑΠΟΥΑ ΝΕΑ ΓΟΥΪΝΕΑ	1641	1767	4865	7500	6506	9267	-3224	-5732

### ΑΝΑΛΥΣΗ ΕΞΩΤΕΡΙΚΟΥ ΕΜΠΟΡΙΟΥ ΡΩΣΙΑΣ ΑΝΑ ΚΑΤΗΓΟΡΙΑ ΠΡΟΪΟΝΤΟΣ (εκατ. \$ Η.Π.Α.)

ΚΣΟ	Κατηγορία Προϊόντος	Εξαγωγές				Εισαγωγές			
		2009		2010		2009		2010	
		Αξία	%	Αξία	%	Αξία	%	Αξία	%
1	Ζώα Ζωντανά	8.5	0.0	8.5	0.0	467.0	0.3	319.8	0.1
2	Κρέατα και Παραπροϊόντα Σφαγίων Βρώσιμα	21.7	0.0	35.6	0.0	6190.9	3.9	5848.4	2.7
3	Ψάρια και Μαλακόστρακα, Μαλάκια και άλλα Ασπόνδυλα Υδροβία	1708.6	0.6	2171.7	0.6	1690.4	1.1	2027.0	0.9
4	Γάλα και Προϊόντα Γαλακτοκομίας, Αυγά Πτηνών, Μέλι Φυτικό. Προϊόντα βρώσιμα ζωικής προέλευσης, που δεν κατονομάζονται ούτε περιλαμβάνονται αλλού	225.9	0.1	241.0	0.1	1259.3	0.8	2075.1	0.9
5	Άλλα προϊόντα ζωικής προέλευσης που δεν κατονομάζονται ούτε περιλαμβάνονται αλλού	18.0	0.0	21.9	0.0	116.0	0.1	134.8	0.1
6	Φυτά ζωντανά και προϊόντα της ανθοκομίας	1.3	0.0	1.8	0.0	662.9	0.4	757.9	0.3
7	Λαχανικά, φυτά, ρίζες και κόνδυλοι βρώσιμα	108.6	0.0	73.4	0.0	1658.9	1.0	2275.7	1.0
8	Καρποί και φρούτα βρώσιμα, φλούδες εσπεριδοειδών ή πεπονιών	55.1	0.0	36.5	0.0	4388.8	2.7	5493.2	2.5
9	Καφές, Τσάι, Ματε και Μπαχαρικά	86.3	0.0	91.6	0.0	794.6	0.5	959.5	0.4
10	Δημητριακά	3444.4	1.2	2410.2	0.6	227.3	0.1	247.5	0.1
11	Προϊόντα Αλευροποιίας, Βόνη, Άμυλα κάθε είδους, Ινοψλίνη, Γλουτένη από σιτάρι	188.9	0.1	95.4	0.0	94.6	0.1	114.9	0.1
12	Σπέρματα και καρποί ελαιώδεις, Σπέρματα, Σπόροι και διάφοροι καρποί. Βιομηχανικά και φαρμακευτικά φυτά, Άχυρα και χορτονομές	117.5	0.0	88.8	0.0	846.2	0.5	1004.0	0.5
13	Γόμες, Ρητίνες και άλλοι γυμιοί και εκχυλίσματα φυτικά	0.6	0.0	2.4	0.0	117.6	0.1	135.1	0.1
14	Πλεκτικές ύλες και άλλα προϊόντα φυτικής προέλευσης, που δεν κατονομάζονται ούτε περιλαμβάνονται αλλού	5.9	0.0	6.2	0.0	3.0	0.0	2.8	0.0
15	Λίπη και λάδια ζωικά ή φυτικά προϊόντα της διάσπασης αυτών. Λίπη βρώσιμα επεξεργασμένα. Κερί ζωικής ή φυτικής προέλευσης	895.9	0.3	784.5	0.2	942.3	0.6	1358.9	0.6
16	Παρασκευάσματα κεράτων, ψαριών ή μαλακοστράκων, μαλακίων άλλων ασπόνδυλων υδροβίων	142.1	0.0	186.9	0.0	287.4	0.2	320.4	0.1
17	Ζάχαρα και ζαχαρώδη παρασκευάσματα	135.7	0.0	135.4	0.0	777.9	0.5	1515.9	0.7
18	Κακάο και παρασκευάσματα αυτού	291.1	0.1	346.3	0.1	984.0	0.6	1284.1	0.6
19	Παρασκευάσματα με βάση τα δημητριακά, τα αλεύρια, τα άμυλα κάθε είδους ή το γάλα. Είδη ζαχαροπλαστικής	288.6	0.1	322.1	0.1	537.8	0.3	653.4	0.3
20	Παρασκευάσματα λαχανικών, καρπών και φρούτων ή άλλων μερών φυτών	87.6	0.0	102.6	0.0	1189.9	0.7	1381.9	0.6
21	Διάφορα παρασκευάσματα διατροφής	367.7	0.1	388.2	0.1	1155.6	0.7	1480.3	0.7
22	Ποτά, αλκοολούχα υγρά και ξίδι	341.1	0.1	381.9	0.1	1775.3	1.1	2240.0	1.0
23	Υπολείμματα και απορρίμματα των βιομηχανιών ειδών διατροφής τροφές παρασκευασμένες για ζώα	272.3	0.1	337.8	0.1	890.9	0.6	954.2	0.4
24	Καπνά και βιομηχανοποιημένα υποκατάστατα καπνού	467.5	0.2	416.6	0.1	1215.2	0.8	1209.0	0.6
25	Αλάτι. Θείο. Γαίες και Πέτρες, Γύψος, Ασβέστης και	872.6	0.3	980.1	0.3	563.3	0.4	785.3	0.4

	Τσιμέντα								
26	Μεταλλεύματα, σκουριές και τέφρες	1178.3	0.4	2273.3	0.6	1045.1	0.7	1330.0	0.6
27	Ορυκτά καύσιμα, ορυκτά λάδια και προϊόντα της απόσταξης αυτών. Ασφάλτωσεις ύλες. Κεριά ορυκτά	190055,1	66,7	259066,2	68,4	2378,7	1,5	3676,4	1,7
28	Ανόργανα χημικά προϊόντα. Ενώσεις ανόργανες ή οργανικές των πολύτιμων μετάλλων, των ραδιενεργών στοιχείων, των μετάλλων των σπάνιων ή των ισοτόπων	5203.3	1.8	6565.6	1.7	2161.7	1.3	2959.1	1.3
29	Οργανικά χημικά προϊόντα	2205.5	0.8	3174.5	0.8	1525.2	0.9	2166.1	1.0
30	Φαρμακευτικά προϊόντα	309.4	0.1	384.6	0.1	8509.9	5.3	11126.3	5.1
31	Λιπάσματα	5504.3	1.9	7398.9	2.0	26.6	0.0	41.8	0.0
32	Δεμικά και βαφικά εκχυλίσματα. Ταννίνες και τα παράγωγά τους. Χρωστικά και άλλες χρωστικές ύλες, χρώματα επίχρσης και βερνίκια. Μαστίχες (στόκοι). Μελάνια	125.9	0.0	192.0	0.1	1570.6	1.0	1962.9	0.9
33	Αιθέρια έλαια και ρητινοειδή. Προϊόντα αρωματοποιίας ή καλλωπισμού παρασκευασμένα και καλλυντικά παρασκευάσματα	292.9	0.1	332.3	0.1	2613.6	1.6	3151.0	1.4
34	Σαπύονια, Οργανικές ουσίες επιφανειακής δράσης, παρασκευάσματα για πλύσιμο (αλσίβες), παρασκευάσματα λιπαντικά, κεριά τεχνητά, κεριά παρασκευασμένα, προϊόντα συντήρησης, κεριά και παρόμοια είδη, πάστες για προπλάσματα, κεριά την οδοντοτεχνική και συνθέσεις για την οδοντοτεχνική με βάση το γύψο	376.5	0.1	412.5	0.1	992.0	0.6	1259.4	0.6
35	Λευκοματώδεις ύλες, προϊόντα με βάση τα τροποποιημένα άμυλα κάθε είδους. Κόλλες. Ένζυμα	20.0	0.0	23.9	0.0	414.1	0.3	504.5	0.2
36	Πυρίτες και εκρηκτικές ύλες. Είδη πυροτεχνίας. Σπίρτα. Πυροφορικά κράματα. Εύφλεκτες ύλες	75.2	0.0	79.8	0.0	20.8	0.0	16.4	0.0
37	Φωτογραφικά ή κινηματογραφικά προϊόντα	6.4	0.0	7.8	0.0	217.9	0.1	244.6	0.1
38	Διάφορα προϊόντα των χημικών βιομηχανιών	301.2	0.1	402.5	0.1	1704.4	1.1	2055.2	0.9
39	Πλαστικές ύλες και τεχνουργήματα από αυτές τις ύλες	1286.6	0.5	1674.5	0.4	5725.2	3.6	8145.3	3.7
40	Καουτσούκ και τεχνουργήματα από καουτσούκ	1858.9	0.7	2926.3	0.8	1629.6	1.0	2532.2	1.2
41	Δέρματα (άλλα από τα γουνοδέρματα)	127.6	0.0	177.2	0.0	35.6	0.0	58.3	0.0
42	Τεχνουργήματα από δέρμα. Είδη σελοποιίας και λοιπού εξοπλισμού για όλα τα ζώα. Είδη ταξιδιού, σακίδια χειριού και παρόμοια. Τεχνουργήματα από έντερα	27.2	0.0	28.1	0.0	555.9	0.3	855.8	0.4
43	Γουνοδέρματα και γουναρικά. Τεχνητά γουνοδέρματα	52.9	0.0	55.5	0.0	151.3	0.1	299.2	0.1
44	Ξυλεία, Ξυλοκάρβουνα και τεχνουργήματα από ξύλο	5572.8	2.0	6396.9	1.7	646.2	0.4	861.2	0.4
45	Φελλός και τεχνουργήματα από φελλό	0.3	0.0	0.2	0.0	28.5	0.0	51.5	0.0
46	Τεχνουργήματα σπαρτοπλεκτικής και καλαθοποιίας	0.2	0.0	0.1	0.0	14.1	0.0	19.3	0.0
47	Πολτοί από ξύλο ή από άλλες κυτταρικές ινώδεις ύλες. Χαρτί ή χαρτόνι για ανακύκλωση (απορρίμματα και αποκόμματα)	712.8	0.3	1151.0	0.3	44.6	0.0	73.0	0.0
48	Χαρτί και χαρτόνια. Τεχνουργήματα από κυτταρίνη, χαρτί ή χαρτόνι	1539.6	0.5	1637.8	0.4	3286.2	2.0	3849.4	1.8
49	Προϊόντα των εκδοτικών οίκων, του τύπου ή άλλων βιομηχανιών που ασχολούνται με τις γραφικές τέχνες. Κείμενα χειρόγραφα ή δακτυλογραφημένα και σχέδια	341.9	0.1	331.8	0.1	879.9	0.5	786.2	0.4
50	Μετάξι	0.0	0.0	0.0	0.0	4.5	0.0	3.5	0.0
51	Μαλλί, τρίχες εκλεκτής ποιότητας ή χοντροειδείς. Νήματα και υφάσματα από χοντροτριχες	11.6	0.0	17.9	0.0	22.3	0.0	26.0	0.0
52	Βαμβάκι	44.7	0.0	50.6	0.0	409.9	0.3	527.3	0.2
53	Άλλες φυτικές υφαντικές ίνες. Νήματα από χαρτί και υφάσματα από νήματα από χαρτί	17.5	0.0	16.8	0.0	19.4	0.0	30.0	0.0
54	Συνθετικές ή τεχνητές ίνες, συνεχείς	16.9	0.0	31.4	0.0	279.7	0.2	382.4	0.2
55	Συνθετικές ή τεχνητές ίνες, μη συνεχείς	28.0	0.0	27.4	0.0	403.0	0.3	576.0	0.3
56	Βάτες, πιλήματα και υφάσματα μη υφασμένα. Νήματα ειδικά. Σπάγκοι, σχοινιά και χοντρά σχοινιά. Είδη σχοινοποιίας.	68.3	0.0	77.9	0.0	261.7	0.2	335.5	0.2
57	Τάπητες και άλλες επενδύσεις διαπέδου από υφαντικές ύλες	3.2	0.0	4.1	0.0	141.7	0.1	177.4	0.1
58	Υφάσματα ειδικά. Υφαντικές φουντωτές επιφάνειες. Δαντέλες. Είδη επίστρωσης. Είδη ταινιοπλεκτικής. Κεντήματα	0.9	0.0	1.8	0.0	78.4	0.0	122.0	0.1
59	Υφάσματα εμποτισμένα, επιχρισμένα, επικαλυμμένα ή με απανωτές στρώσεις. Είδη για τεχνικές χρήσεις από υφαντικές ύλες	41.7	0.0	43.1	0.0	352.0	0.2	298.9	0.1
60	Υφάσματα πλεκτά	0.9	0.0	1.5	0.0	279.8	0.2	378.0	0.2
61	Ενδύματα και συμπληρώματα του ενδύματος, πλεκτά	17.7	0.0	23.6	0.0	1630.2	1.0	2581.7	1.2

62	Ενδύματα και συμπληρώματα του ενδύματος, άλλα από πλεκτά	66.8	0.0	77.2	0.0	2045.4	1.3	2970.9	1.4
63	Άλλα έτοιμα υφαντουργικά είδη. Συνδυασμοί. Μεταχειρισμένα ενδύματα και άλλα μεταχειρισμένα είδη και ράκη	38.4	0.0	44.6	0.0	541.9	0.3	723.2	0.3
64	Υποδήματα, γκέτες και ανάλογα είδη. Μέρη των ειδών αυτών	28.3	0.0	37.3	0.0	2266.8	1.4	3951.1	1.8
65	Καλύμματα κεφαλής και μέρη αυτών	4.4	0.0	4.2	0.0	71.4	0.0	117.0	0.1
66	Ομπρέλες για τη βροχή και τον ήλιο, ράβδοι (μπαστούνια), ράβδοι-καθίσματα, μαστίγια κάθε είδους και τα μέρη τους	0.4	0.0	0.1	0.0	23.9	0.0	50.4	0.0
67	Φτερά και πούπουλα κατεργασμένα και είδη από φτερά ή από πούπουλα. Τεχνητά άνθη. Τεχνουργήματα από τρίχες κεφαλής ανθρώπου	0.2	0.0	0.3	0.0	34.7	0.0	49.7	0.0
68	Τεχνουργήματα από πέτρες, γύψου, τσιμέντο, αμίαντο, μαρμαρυγία ή ανάλογες ύλες	274.5	0.1	313.6	0.1	513.9	0.3	778.8	0.4
69	Προϊόντα κεραμεικής	174.2	0.1	244.2	0.1	623.0	0.4	922.1	0.4
70	Γυαλί και τεχνουργήματα από γυαλί	324.3	0.1	414.3	0.1	585.3	0.4	853.7	0.4
71	Μαργαριτάρια φυσικά ή από καλλιέργεια, πολύτιμες και ημιπολύτιμες πέτρες ή παρόμοια, πολύτιμα μέταλλα, μέταλλα επιστρωμένα με πολύτιμα μέταλλα και τεχνουργήματα από τις ύλες αυτές. Απομιμήσεις κοσμημάτων. Νομίσματα	5039.9	1.8	8622.8	2.3	422.1	0.3	494.0	0.2
72	Χυτοσίδηρος, σίδηρος και χάλυβας	14719.7	5.2	19344.6	5.1	3321.9	2.1	5135.3	2.3
73	Τεχνουργήματα από χυτοσίδηρο	3103.8	1.1	2095.2	0.6	3717.1	2.3	6019.8	2.7
74	Χαλκός και τεχνουργήματα από χαλκό	3557.6	1.2	4928.1	1.3	414.5	0.3	689.7	0.3
75	Νικέλιο και τεχνουργήματα από νικέλιο	3666.4	1.3	5424.3	1.4	68.3	0.0	110.0	0.1
76	Αργίλιο και τεχνουργήματα από αργίλιο	5777.9	2.0	7061.1	1.9	898.4	0.6	1153.3	0.5
78	Μόλυβδος και τεχνουργήματα από μόλυβδο	142.6	0.1	186.3	0.0	10.9	0.0	20.8	0.0
79	Ψευδάργυρος και τεχνουργήματα από ψευδάργυρο	113.4	0.0	163.1	0.0	47.7	0.0	90.2	0.0
80	Κασσίτερος και τεχνουργήματα από κασσίτερο	6.6	0.0	7.9	0.0	26.1	0.0	24.9	0.0
81	Άλλα κοινά μέταλλα. Κεραμομεταλλουργικές συνθέσεις. Τεχνουργήματα από τις ύλες αυτές	726.4	0.3	796.3	0.2	135.1	0.1	210.2	0.1
82	Εργαλεία και συλλογές εργαλείων, είδη μαχαιροποιίας, κουτάλια και πιρούνια, από κοινά μέταλλα. Μέρη των ειδών αυτών, από κοινά μέταλλα	148.6	0.1	167.6	0.0	737.0	0.5	1322.8	0.6
83	Διάφορα τεχνουργήματα από κοινά μέταλλα	86.8	0.0	129.8	0.0	910.2	0.6	1343.5	0.6
84	Πυρηνικοί αντιδραστήρες, λέβητες, μηχανές, συσκευές και μηχανικές επινοήσεις. Μέρη αυτών των μηχανών ή συσκευών	5577.3	2.0	6100.5	1.6	27519.7	17.1	37095.2	16.9
85	Μηχανές, συσκευές και υλικά ηλεκτρικά και τα μέρη τους Συσκευές εγγραφής ή αναπαραγωγής του ήχου, συσκευές εγγραφής ή αναπαραγωγής των εικόνων και του ήχου για τη τηλεόραση, και μέρη και εξαρτήματα των συσκευών αυτών	2619.2	0.9	3014.0	0.8	18504.0	11.5	25816.3	11.8
86	Οχήματα και υλικά για σιδηροδρομικές ή παρόμοιες γραμμές και τα μέρη τους. Μηχανικές συσκευές (στις οποίες περιλαμβάνονται και οι ηλεκτρομηχανικές) σηματοδότες για τις γραμμές συγκοινωνιών	446.9	0.2	628.1	0.2	1005.6	0.6	2146.2	1.0
87	Αυτοκίνητα οχήματα, ελκυστήρες, ποδήλατα και άλλα οχήματα για χειρσαίες μεταφορές, τα μέρη και εξαρτήματά τους	2378.0	0.8	2514.5	0.7	14160.0	8.8	22696.8	10.4
88	Αερόπλοια ή διαστημόπλοια	3859.5	1.4	4858.7	1.3	3192.0	2.0	3894.7	1.8
89	Θαλάσσια και ποτάμια ναυσιπλοΐα	674.8	0.2	2346.3	0.6	1357.9	0.8	1054.6	0.5
90	Όργανα και συσκευές οπτικής, φωτογραφίας ή κινηματογραφίας, μετρήσεις, ελέγχου ή ακρίβειας. Όργανα και συσκευές ιατροχειρουργικής. Μέρη και εξαρτήματα αυτών των οργάνων ή συσκευών	995.7	0.3	1223.7	0.3	4854.4	3.0	6004.0	2.7
91	Ωρολογιοποιία	4.7	0.0	6.2	0.0	160.4	0.1	235.9	0.1
92	Μουσικά όργανα. Μέρη και εξαρτήματα των οργάνων αυτών	0.9	0.0	0.3	0.0	57.7	0.0	78.6	0.0
93	Όπλα, πυρομαχικά και τα μέρη και εξαρτήματά τους	2353.3	0.8	2434.3	0.6	175.4	0.1	151.8	0.1
94	Έπιπλα, έπιπλα ιατροχειρουργικά. Είδη κλινοστρωμνής και παρόμοια. Συσκευές φωτισμού που δεν κατονομάζονται ή δεν περιλαμβάνονται αλλού. Λάμπες-ρεκλάμες, φωτεινά σήματα, φωτεινές ενδεικτικές πινακίδες και παρόμοια είδη. Προκατασκευές	351.4	0.1	419.4	0.1	1995.1	1.2	2827.4	1.3
95	Παιχνίδια για παιδιά και ενήλικες, είδη διασκέδασης ή	58.4	0.0	82.4	0.0	903.1	0.6	1622.5	0.7

	αθλητισμού. Τα μέρη και εξαρτήματά τους								
96	Τεχνουργήματα διάφορα	38.0	0.0	234.5	0.1	334.8	0.2	518.9	0.2
97	Αντικείμενα τέχνης, συλλόγων ή αρχαιοτήτων	1.2	0.0	3.2	0.0	96.4	0.1	10.9	0.0

---