



ΕΛΛΗΝΙΚΗ ΔΗΜΟΚΡΑΤΙΑ

ΥΠΟΥΡΓΕΙΟ ΥΓΕΙΑΣ

3^η ΥΓΕΙΟΝΟΜΙΚΗ ΠΕΡΙΦΕΡΕΙΑ (ΜΑΚΕΔΟΝΙΑΣ)

ΔΙΕΥΘΥΝΣΗ ΤΕΧΝΙΚΗΣ ΥΠΗΡΕΣΙΑΣ

ΤΜΗΜΑ ΜΕΛΕΤΩΝ

Πληροφορίες: Βασίλογλου Στέλλα

Τηλέφωνο: 2310 005859

E-mail :pedy.paraggelies@3ype.gr

ΑΝΑΡΤΗΤΕΟ ΣΤΟ ΔΙΑΔΙΚΤΥΟ

ΑΔΑΜ:

ΑΔΑ:

Θεσσαλονίκη, 09/12/2020

Αριθμ. Πρωτ. 61600

ΠΡΟΣΚΛΗΣΗ ΕΝΔΙΑΦΕΡΟΝΤΟΣ

ΓΙΑ ΤΗΝ ΑΝΑΚΑΤΑΣΚΕΥΗ ΤΕΣΣΑΡΩΝ (4) WC ΑΜΕΑ, ΤΩΝ ΦΟΡΕΩΝ ΠΦΥ ΚΥ ΔΕΣΚΑΤΗΣ, ΑΜΥΝΤΑΙΟΥ, ΣΕΡΒΙΩΝ ΚΑΙ ΑΡΓΟΥΣ ΟΡΕΣΤΙΚΟΥ, ΑΡΜΟΔΙΟΤΗΤΑΣ ΤΗΣ 3^{ης} ΥΠΕ (ΜΑΚΕΔΟΝΙΑΣ).

ΣΤΟΙΧΕΙΑ ΔΙΑΓΩΝΙΣΤΙΚΗΣ ΔΙΑΔΙΚΑΣΙΑΣ

ΠΡΟΣΚΛΗΣΗ ΕΝΔΙΑΦΕΡΟΝΤΟΣ

ΑΝΑΘΕΤΟΥΣΑ ΑΡΧΗ

ΔΙΟΙΚΗΣΗ 3^{ης} ΥΠΕ (ΜΑΚΕΔΟΝΙΑΣ)

ΥΠΕΥΘΥΝΗ ΔΙΕΥΘΥΝΣΗ/ΤΜΗΜΑ

ΔΙΕΥΘΥΝΣΗ ΤΕΧΝΙΚΗΣ ΥΠΗΡΕΣΙΑΣ
ΤΜΗΜΑ ΜΕΛΕΤΩΝ.

ΔΙΕΥΘΥΝΣΗ

ΤΗΛΕΦΩΝΑ ΕΠΙΚΟΙΝΩΝΙΑΣ

ΑΡΙΣΤΟΤΕΛΟΥΣ 16, 546 23, ΘΕΣΣΑΛΟΝΙΚΗ

ΗΛΕΚΤΡΟΝΙΚΟ ΤΑΧΥΔΡΟΜΕΙΟ

Βασίλογλου Στέλλα 2310 005859

pedy.paraggelies@3ype.gr
erga@3ype.gr

ΚΡΙΤΗΡΙΟ ΚΑΤΑΚΥΡΩΣΗΣ

Η ΠΛΕΟΝ ΣΥΜΦΕΡΟΥΣΑ ΑΠΟ ΟΙΚΟΝΟΜΙΚΗ ΑΠΟΨΗ
ΠΡΟΣΦΟΡΑ ΑΠΟΚΛΕΙΣΤΙΚΑ ΒΑΣΕΙ ΤΗΣ ΤΙΜΗΣΚΑΤΑΛΗΚΤΙΚΗ ΗΜΕΡΟΜΗΝΙΑ ΚΑΤΑΘΕΣΗΣ
ΠΡΟΣΦΟΡΩΝ

ΤΟ ΑΡΓΟΤΕΡΟ ΜΕΧΡΙ ΤΙΣ 18/12/2020

ΗΜΕΡΑ: Παρασκευή ΩΡΑ: 14:30μμ

ΚΩΔΙΚΟΙ CPV

44111000-1, 50700000-0

ΠΡΟΫΠΟΛΟΓΙΣΘΕΙΣΑ ΔΑΠΑΝΗ ΧΩΡΙΣ ΦΠΑ

13.306,45€

ΠΡΟΫΠΟΛΟΓΙΣΘΕΙΣΑ ΔΑΠΑΝΗ ΜΕ ΦΠΑ

16.500,00€

ΠΡΟΫΠΟΛΟΓΙΣΘΕΙΣΑ ΔΑΠΑΝΗ ΠΡΟΜΗΘΕΙΑΣ (ΧΩΡΙΣ ΦΠΑ 9.314,52€) (ΣΥΜΠ/ΝΟΥ ΦΠΑ 11.500,00€)

ΠΡΟΫΠΟΛΟΓΙΣΘΕΙΣΑ ΔΑΠΑΝΗ ΕΡΓΑΣΙΑΣ

(ΧΩΡΙΣ ΦΠΑ 3.991,94€) (ΣΥΜΠ/ΝΟΥ ΦΠΑ 4.950,00€)

ΕΝΔΕΙΚΤΙΚΟΣ ΠΡΟΫΠΟΛΟΓΙΣΜΟΣ

ΚΕΝΤΡΟ ΥΓΕΙΑΣ	ΕΙΔΟΣ	Σύνολο (ΣΥΜΠ/ΝΟΥ ΦΠΑ)
ΚΥ ΔΕΣΚΑΤΗΣ	ΠΡΟΜΗΘΕΙΑ	2.887,50€
	ΕΡΓΑΣΙΑ	1.237,50€
ΚΥ ΑΜΥΝΤΑΙΟΥ	ΠΡΟΜΗΘΕΙΑ	2.887,50€
	ΕΡΓΑΣΙΑ	1.237,50€
ΚΥ ΣΕΡΒΙΩΝ	ΠΡΟΜΗΘΕΙΑ	2.887,50€
	ΕΡΓΑΣΙΑ	1.237,50€
ΚΥ ΑΡΓΟΥΣ ΟΡΕΣΤΙΚΟΥ	ΠΡΟΜΗΘΕΙΑ	2.887,50€
	ΕΡΓΑΣΙΑ	1.237,50€

ΚΡΑΤΗΣΕΙΣ

Ο ΑΝΑΔΟΧΟΣ ΒΑΡΥΝΕΤΑΙ ΜΕ ΤΙΣ ΝΟΜΙΜΕΣ ΚΡΑΤΗΣΕΙΣ ΟΠΩΣ
ΑΥΤΕΣ ΚΑΘΕ ΦΟΡΑ ΙΣΧΥΟΥΝ

ΧΡΟΝΟΣ ΙΣΧΥΟΣ ΣΥΜΒΑΣΗΣ

ΤΡΕΙΣ (3)ΜΗΝΕΣ ΑΠΟ ΤΗΝ ΥΠΟΓΡΑΦΗ ΤΗΣ ΣΥΜΒΑΣΗΣ.

Επωνυμία

ΣΤΟΙΧΕΙΑ ΑΝΑΘΕΤΟΥΣΑΣ ΑΡΧΗΣ

Διοίκηση 3^{ης} Υγειονομικής Περιφέρειας
Μακεδονίας

Ταχυδρομική διεύθυνση

Αριστοτέλους 16

Πόλη

Θεσσαλονίκη

Ταχυδρομικός Κωδικός

54623

Χώρα

ΕΛΛΑΔΑ

Κωδικός NUTS

EL531, EL533, EL532

Είδος φορέα

ΝΠΔΔ

Κύρια δραστηριότητα

Υγεία

Τηλέφωνο

2313320500

Γενική Διεύθυνση στο διαδίκτυο (URL)

www.3ype.gr

1) ΘΕΣΜΙΚΟ ΠΛΑΙΣΙΟ

Η παρούσα διαγωνιστική διαδικασία διέπεται από την κείμενη νομοθεσία και τις εκδοθείσες κανονιστικές πράξεις και ειδικότερα:

Α) Από τις διατάξεις:

1. Του Ν.3329/2005 (81/Α'/2005) «Περί Εθνικού Συστήματος Υγείας και Κοινωνικής Αλληλεγγύης και λοιπές διατάξεις», όπως τροποποιήθηκε και ισχύει.
2. Του Ν.3580/2007 (134/Α'/2007) «Προμήθειες Φορέων εποπτευομένων από το Υπουργείο Υγείας και Κοινωνικής Αλληλεγγύης και άλλες διατάξεις».
3. Του Ν.3918/2011 (31/Α'/2011) «Διαρθρωτικές αλλαγές στο σύστημα υγείας και άλλες διατάξεις».
4. Του Ν.4013/2011 (204/Α'/2011) «Σύσταση ενιαίας Ανεξάρτητης Αρχής Δημοσίων Συμβάσεων», όπως τροποποιήθηκε και ισχύει με το άρθρο 61 του Ν. 4146/2013 (90/Α'/2013).
5. Του Ν.4072/2012 (86/Α'/2012) «Βελτίωση επιχειρηματικού περιβάλλοντος –Νέα εταιρική μορφή- Σήματα- Μεσίτες Ακινήτων- Ρύθμιση Θεμάτων ναυτιλίας, λιμένων και αλιείας και άλλες διατάξεις», Μέρος Δεύτερο, Νέα εταιρική μορφή: Ιδιωτική Κεφαλαιουχική Εταιρία (ΙΚΕ).
6. Του Ν.4238/2014 (38/Α'/2014) «Πρωτοβάθμιο Εθνικό Δίκτυο Υγείας (Π.Ε.Δ.Υ.), αλλαγή σκοπού Ε.Ο.Π.Υ.Υ. και λοιπές διατάξεις».
7. Του Ν.4250/2014 (74/Α'/2014) «Διοικητικές Απλουστεύσεις – Καταργήσεις, Συγχωνεύσεις Νομικών Προσώπων και Υπηρεσιών του Δημοσίου Τομέα – Τροποποίηση Διατάξεων του Π.Δ. 318/1992 (Α' 161) και λοιπές ρυθμίσεις».
8. Του Ν. 4254/2014 (85/Α'/2014) «Μέτρα στήριξης και ανάπτυξης της ελληνικής οικονομίας στο πλαίσιο εφαρμογής του ν. 4046/2012 και άλλες διατάξεις».
9. Του Ν.4412/2016 (47/Α'/2016) «Δημόσιες Συμβάσεις Έργων, Προμηθειών και Υπηρεσιών (προσαρμογή στις οδηγίες 2014/24/ΕΕ & 2014/25/ΕΕ», όπως έχει τροποποιηθεί, συμπληρωθεί έως σήμερα και ισχύει.
10. Του Ν. 4441/2016 (ΦΕΚ 227/τ.Α'/06.12.2016), Απλοποίηση διαδικασιών σύστασης επιχειρήσεων, άρση κανονιστικών εμποδίων στον ανταγωνισμό και λοιπές διατάξεις.
11. Του Ν.4486/2017 (115/Α'/2017) «Μεταρρύθμιση της Πρωτοβάθμιας Φροντίδας Υγείας επείγουσες ρυθμίσεις αρμοδιότητας Υπουργείου Υγείας και άλλες διατάξεις».
12. Τον υπ' αριθμ. Κανονισμό (ΕΕ) 2016/679 του Ευρωπαϊκού Κοινοβουλίου της 27ης Απριλίου 2016 για την προστασία των φυσικών προσώπων έναντι της επεξεργασίας των δεδομένων προσωπικού χαρακτήρα και για την ελεύθερη κυκλοφορία των δεδομένων αυτών και την κατάργηση της οδηγίας 95/46/ΕΚ (Γενικός Κανονισμός για την Προστασία Δεδομένων).
13. Τις διατάξεις του άρθρου 41 της Πράξης Νομοθετικού Περιεχομένου (ΦΕΚ 84/τ. Α'/13.04.2020) «Μέτρα για την αντιμετώπιση των συνεχιζόμενων συνεπειών της πανδημίας του κορωνοϊού COVID-19 και άλλες κατεπείγουσες διατάξεις»

Β) Από τις αποφάσεις:

1. Τις υπ' αριθμ α) **53043/27.10.2020 (ΑΔΑ: 699ΨΟΡΕΠ-ΙΣ5)** Απόφαση Ανάληψης Υποχρέωσης συνολικού ποσού 11.550,00€ (συμπ/νου ΦΠΑ) που αφορά τις ανωτέρω προμήθειες και β) **53042/27.10.2020 (ΑΔΑ: ΨΠΩΩΟΡΕΠ-1ΝΠ)** Απόφαση Ανάληψης Υποχρέωσης συνολικού ποσού 4.950,00€ (συμπ/νου ΦΠΑ) που αφορά τις ανωτέρω εργασίες.
2. Την υπ' αριθμ. **2549/07.12.2020(ΑΔΑ: 9ΕΠ5ΟΡΕΠ-ΙΚ6)** Απόφαση του Διοικητή της 3ης Υ.ΠΕ. με την οποία εγκρίθηκε η διενέργεια διαγωνιστικής διαδικασίας με πρόσκληση ενδιαφέροντος για την ανακατασκευή τεσσάρων (4) WC ΑΜΕΑ, των φορέων ΠΦΥ ΚΥ Δεσκάτης, Αμυνταίου, Σερβίων και Άργους Ορεστικού, αρμοδιότητας της 3^{ης} ΥΠΕ (Μακεδονίας).

2) ΠΡΟΣΚΛΗΣΗ-ΓΕΝΙΚΑ

Η Διοίκηση της 3ης Υγειονομικής Περιφέρειας Μακεδονίας, προκειμένου να προχωρήσει στην ανάθεση της ανακατασκευής τεσσάρων (4) WC ΑΜΕΑ, των φορέων ΠΦΥ ΚΥ Δεσκάτης, Αμυνταίου, Σερβίων και Άργους

Ορεστικού, αρμοδιότητας της 3^{ης} ΥΠΕ (Μακεδονίας) όπως αναφέρονται αναλυτικά στο παράρτημα (Α),προσκαλεί όσους δραστηριοποιούνται στον χώρο και ενδιαφέρονται να καταθέσουν προσφορά στη Διοίκηση της 3^{ης} Υγειονομικής Περιφέρειας (Μακεδονίας), Αριστοτέλους 16, 54623 Θεσσαλονίκη.

Η διαδικασία της πρόσκλησης ενδιαφέροντος διενεργείται σύμφωνα με το κριτήριο κατακύρωσης την πλέον συμφέρουσα από οικονομική άποψη προσφορά, **αποκλειστικά βάσει της χαμηλότερης τιμής**, με σκοπό την κάλυψη της δαπάνης έχουν εκδοθεί οι υπ' αριθμ. α) 53043/27.10.2020 (ΑΔΑ: 699ΨΟΡΕΠ-ΙΣ5) Απόφαση Ανάληψης Υποχρέωσης συνολικού ποσού 11.550,00€ (συμπ/νου ΦΠΑ) που αφορά τις ανωτέρω προμήθειες και β) 53042/27.10.2020 (ΑΔΑ: ΨΠΩΩΟΡΕΠ-1ΝΠ) Απόφαση Ανάληψης Υποχρέωσης συνολικού ποσού 4.950,00€ (συμπ/νου ΦΠΑ) που αφορά τις ανωτέρω εργασίες.

Οι προσφορές πρέπει να κατατεθούν εντός κλειστού φακέλου, με την ένδειξη:

«Πρόσκληση ενδιαφέροντος για την ανάθεση της ανακατασκευής τεσσάρων (4) WC ΑΜΕΑ, των φορέων ΠΦΥ ΚΥ Δεσκάτης, Αμυνταίου, Σερβίων και Άργους Ορεστικού, αρμοδιότητας της 3^{ης} ΥΠΕ (Μακεδονίας)»

Στην παρακάτω διεύθυνση:

Γραφείο Πρωτοκόλλου, 3^{ος} όροφος

Διοίκηση της 3^{ης} Υγειονομικής Περιφέρειας

Αριστοτέλους 16, ΤΚ54623, Θεσσαλονίκη.

Ημερομηνία λήξης υποβολής προσφορών: Μέρα Παρασκευή 18/12/2020και ώρα 14:30μμ

Εμπρόθεσμες θεωρούνται οι προσφορές που θα έχουν περιέλθει στην Αναθέτουσα Αρχή μέχρι την παραπάνω ημερομηνία και ώρα. Προσφορές που κατατίθενται μετά την παραπάνω ημερομηνία και ώρα, είναι εκπρόθεσμες και επιστρέφονται από την Αναθέτουσα Αρχή χωρίς να αποσφραγιστούν.

3) ΣΥΝΤΑΞΗ ΠΡΟΣΦΟΡΑΣ

Α) ΑΠΟΔΕΙΚΤΙΚΑ ΜΕΣΑ

1. Για την απόδειξη της μη συνδρομής των λόγων αποκλεισμού των παρ.1 και 2 του άρ.73 και του άρ.74οι οικονομικοί φορείς οφείλουν να προσκομίσουν τα κάτωθι δικαιολογητικά κατά την υποβολή της προσφοράς τους:

- i. Απόσπασμα του σχετικού μητρώου, όπως του ποινικού μητρώου ή, ελλείψει αυτού, ισοδύναμο έγγραφο που εκδίδεται από αρμόδια δικαστική ή διοικητική αρχή του κράτους-μέλους ή της χώρας καταγωγής ή της χώρας όπου είναι εγκατεστημένος ο οικονομικός φορέας, από το οποίο προκύπτει ότι πληρούνται αυτές οι προϋποθέσεις, που να έχει εκδοθεί έως τρεις (3) μήνες πριν από την υποβολή του. Η υποχρέωση προσκόμισης του ως άνω αποσπάσματος αφορά και στα μέλη του διοικητικού, διευθυντικού ή εποπτικού οργάνου του εν λόγω οικονομικού φορέα ή στα πρόσωπα που έχουν εξουσία εκπροσώπησης, λήψης αποφάσεων ή ελέγχου σε αυτό.
- ii. Πιστοποιητικό που εκδίδεται από την αρμόδια αρχή του οικείου κράτους - μέλους ή χώρας, που να

είναι εν ισχύ κατά το χρόνο υποβολής του, άλλως, στην περίπτωση που δεν αναφέρεται σε αυτό χρόνος ισχύος, που να έχει εκδοθεί έως τρεις (3) μήνες πριν από την υποβολή του από το οποίο να προκύπτει ότι δεν έχει αθετήσει τις υποχρεώσεις του όσον αφορά στην καταβολή φόρων ή εισφορών κοινωνικής ασφάλισης. Αν ο οικονομικός φορέας είναι Έλληνας πολίτης ή έχει την εγκατάστασή του στην Ελλάδα, οι υποχρεώσεις του που αφορούν τις εισφορές κοινωνικής ασφάλισης καλύπτουν τόσο την κύρια όσο και την επικουρική ασφάλιση.

- iii. Για την απόδειξη της νόμιμης εκπροσώπησης, στις περιπτώσεις που ο οικονομικός φορέας είναι νομικό πρόσωπο και υποχρεούται, κατά την κείμενη νομοθεσία, να δηλώνει την εκπροσώπηση και τις μεταβολές της σε αρμόδια αρχή (πχ ΓΕΜΗ) προσκομίζει σχετικό πιστοποιητικό ισχύουσας εκπροσώπησης, το οποίο πρέπει να έχει εκδοθεί έως τριάντα (30) εργάσιμες ημέρες πριν από την υποβολή του. Στις λοιπές περιπτώσεις τα κατά περίπτωση νομιμοποιητικά έγγραφα νόμιμης εκπροσώπησης (όπως καταστατικά, αντίστοιχα ΦΕΚ, συγκρότηση Δ.Σ. σε σώμα, σε περίπτωση Α.Ε., κλπ., ανάλογα με τη νομική μορφή του οικονομικού φορέα), συνοδευόμενα από υπεύθυνη δήλωση του νόμιμου εκπροσώπου ότι εξακολουθούν να ισχύουν κατά την υποβολή τους.

2. Τις δύο (2) υπεύθυνες δηλώσεις της παρ.4 του άρθρου 8 του Ν.1599/1986 (βλ. ΠΑΡΑΡΤΗΜΑ Β), υπογεγραμμένες από τον εκπρόσωπο του οικονομικού φορέα. Ο νόμιμος εκπρόσωπος οικονομικού φορέα ορίζεται με τις διατάξεις του Ν.4412/2016, όπως αυτός τροποποιήθηκε με τις διατάξεις της παραγράφου 13 του άρθρου 107 του Ν. 4497/2017. «Ως εκπρόσωπος του οικονομικού φορέα, νοείται ο νόμιμος εκπρόσωπος αυτού, όπως προκύπτει από το ισχύον καταστατικό ή το πρακτικό εκπροσώπησης του κατά το χρόνο υποβολής της προσφοράς ή αίτησης συμμετοχής ή το αρμοδίως εξουσιοδοτημένο φυσικό πρόσωπο να εκπροσωπεί τον οικονομικό φορέα για διαδικασίες σύναψης συμβάσεων ή για συγκεκριμένη διαδικασία σύναψης σύμβασης».

Διευκρινίζεται ότι:

Οι απαιτούμενες υπεύθυνες δηλώσεις υπογράφονται, επί εταιριών περιορισμένης ευθύνης (Ε.Π.Ε., Ι.Κ.Ε.) και προσωπικών εταιριών (Ο.Ε. και Ε.Ε.) από όλους τους διαχειριστές τους ή πρόσωπο ειδικώς εξουσιοδοτημένο από αυτούς και επί ανωνύμων εταιριών (Α.Ε.) από τον πρόεδρο και τον διευθύνοντα σύμβουλο ή πρόσωπο ειδικώς εξουσιοδοτημένο με απόφαση του Διοικητικού Συμβουλίου της Εταιρίας.

Ως προς ό,τι αφορά ειδικώς την ανυπαρξία ποινικής καταδίκης, οι υπεύθυνες δηλώσεις αφορούν τα πρόσωπα όλων των διαχειριστών των Ε.Π.Ε., Ι.Κ.Ε., Ο.Ε. και Ε.Ε. (προσοχή, εφόσον υπάρχει πέραν του ενός διαχειριστή, η αναφερόμενη δήλωση θα πρέπει να συνταχθεί και από όλους τους διαχειριστές) και του προέδρου και του διευθύνοντος συμβούλου των Α.Ε., υπογράφονται δε μόνον από αυτούς, εκτός και αν κατατεθεί σχετικό πληρεξούσιο ή εξουσιοδότηση.

Β) ΟΙΚΟΝΟΜΙΚΗ ΠΡΟΣΦΟΡΑ

Στην οικονομική προσφορά θα αναγράφεται α) το συνολικό τίμημα σε Ευρώ (€) για την ανάθεση της ανακατασκευής τεσσάρων (4) WC ΑΜΕΑ, των φορέων ΠΦΥ ΚΥ Δεσκάτης, Αμυνταίου, Σερβίων και Άργους Ορεστικού, αρμοδιότητας της 3^{ης} ΥΠΕ (Μακεδονίας), του παραρτήματος (Α). Η τιμή θα αναγράφεται χωρίς ΦΠΑ, καθώς και συνολικά με ΦΠΑ. Επίσης θα αναγράφεται για το κάθε Κέντρο Υγείας, το συνολικό τίμημα (με και χωρίς ΦΠΑ), για την προμήθεια υλικών αλλά και για την εργασία.

Διευκρινίζεται ότι: το ποσό του ΦΠΑ βαρύνει την Αναθέτουσα Αρχή. Ο Ανάδοχος επιβαρύνεται με όλες τις νόμιμες κρατήσεις και τα πάσης φύσεως έξοδα, όπως μεταφορικά κλπ, και θα πρέπει να έχουν συνυπολογισθεί στην προσφερόμενη τιμή.

Οποιαδήποτε οικονομική προσφορά υπερβαίνει τον προϋπολογισμό θα απορρίπτεται ως απαράδεκτη.

4) ΔΙΑΔΙΚΑΣΙΑ ΑΞΙΟΛΟΓΗΣΗΣ

Ως τελικός ανάδοχος αναδεικνύεται ο προσφέρων συνολικά τη χαμηλότερη τιμή για την ανάθεση της ανακατασκευής τεσσάρων (4) WC ΑΜΕΑ, των φορέων ΠΦΥ ΚΥ Δεσκάτης, Αμυνταίου, Σερβίων και Άργους Ορεστικού, αρμοδιότητας της 3^{ης} ΥΠΕ (Μακεδονίας), όπως αναφέρονται στο Παράρτημα Α.

Η κατακύρωση θα πραγματοποιηθεί έπειτα από τη λήψη της Απόφασης της Αναθέτουσας Αρχής, ύστερα από τη γνωμοδότηση του αρμόδιου οργάνου. Η ανακοίνωση της κατακύρωσης του διαγωνισμού γίνεται εγγράφως προς τον επιλεγέντα ανάδοχο.

5) ΛΟΙΠΟΙ ΟΡΟΙ

- I. Η διάρκεια της σύμβασης θα είναι τρεις (3) μήνες από την ημερομηνία υπογραφής.
- II. Οι προσφορές των ενδιαφερομένων θα έχουν ισχύ τουλάχιστον ενενήντα (90) ημέρες από την ημερομηνία κατάθεσης.
- III. Η προσφορά θα κατατεθεί σε δύο αντίτυπα (ΠΡΩΤΟΤΥΠΟ και ΑΝΤΙΓΡΑΦΟ).
- IV. Σχετικά με την τιμολόγηση και τις πληρωμές των τιμολογίων: τα τιμολόγια θα εκδίδονται ανάλογα με τις δεσμεύσεις πίστωσης, όπως οφείλει να ενημερωθεί ο ανάδοχος από το Λογιστήριο της Αναθέτουσας Αρχής. Τα τιμολόγια θα εκδοθούν υποχρεωτικά μετά την ημερομηνία καταχώρησης της σύμβασης στο ΚΗΜΔΗΣ. Οι πληρωμές θα γίνονται μετά την υπογραφή των πιστοποιητικών ποσοτικής και ποιοτικής εκτέλεσης των εργασιών από τους αρμόδιους της 3^{ης} ΥΠΕ. Για την πληρωμή, εκτός του τιμολογίου, απαιτείται η προσκόμιση από τον Ανάδοχο των απαιτούμενων από το Νόμο δικαιολογητικών, που προβλέπονται από τις διατάξεις του άρθρου 200 παρ. 4 του ν. 4412/2016, (όπως φορολογική και ασφαλιστική ενημερότητα), καθώς και κάθε άλλου δικαιολογητικού που τυχόν θα ζητηθεί από το Λογιστήριο της Αναθέτουσας Αρχής. Η πληρωμή των τιμολογίων θα γίνεται μετά τη θεώρηση του σχετικού χρηματικού εντάλματος.

Ο Διοικητής της 3^{ης} ΥΠΕ (Μακεδονίας)

Δρ. Παναγιώτης Μπογιατζίδης

ΣΥΝΗΜΜΕΝΑ:

ΠΑΡΑΡΤΗΜΑ (Α)-ΤΕΧΝΙΚΕΣ ΠΡΟΔΙΑΓΡΑΦΕΣ

ΠΑΡΑΡΤΗΜΑ (Β)-ΥΠΕΥΘΥΝΕΣ ΔΗΛΩΣΕΙΣ

ΠΑΡΑΡΤΗΜΑ (Α)-ΤΕΧΝΙΚΕΣ ΠΡΟΔΙΑΓΡΑΦΕΣ

«ΑΝΑΚΑΤΑΣΚΕΥΗ ΤΕΣΣΑΡΩΝ WC ΑΜΕΑ ΚΕΝΤΡΩΝ ΥΓΕΙΑΣ ΔΕΣΚΑΤΗΣ, ΑΜΥΝΤΑΙΟΥ, ΣΕΡΒΙΩΝ, ΑΡΓΟΥΣ ΟΡΕΣΤΙΚΟΥ»

ΤΕΧΝΙΚΕΣ ΠΡΟΔΙΑΓΡΑΦΕΣ

Οι παρακάτω τεχνικές προδιαγραφές αφορούν την ανακαίνιση - ανακατασκευή τεσσάρων (4) WC - λουτρών ΑΜΕΑ των Κέντρων Υγείας Δεσκάτης, Αμυνταίου, Σερβίων και Άργους Ορεστικού.

Οι κυριότερες εργασίες αφορούν σε:

- Πλήρη ή μερική αποξήλωση των υπαρχόντων λουτρών
- Τοποθέτηση νέων πλακιδίων δαπέδων και τοίχων και στα τέσσερα WC ΑΜΕΑ.
- Επισκευή, τροποποίηση και βάψιμο θυροφύλλων και κασών και τοποθέτηση αξεσουάρ και σήμανσης με προδιαγραφές ΑΜΕΑ
- Αντικατάσταση παλαιού φθαρμένου θυροφύλλου όπου απαιτείται.
- Χρωματισμοί οροφών
- Πλήρης προσαρμογή των υφιστάμενων Η/Μ εγκαταστάσεων και επέκταση αυτών όπου είναι αναγκαίο.
- Πλήρης εξοπλισμός των λουτρών με νέα είδη υγιεινής και εξαρτήματα με προδιαγραφές ΑΜΕΑ

Όλες οι εργασίες θα εκτελεσθούν με πολύ μεγάλη προσοχή και ο ανάδοχος πρέπει να λαμβάνει κατάλληλα μέτρα προστασίας για το νοσηλευτικό προσωπικό αλλά και τους χρήστες των κτιρίων κατά την εκτέλεση των εργασιών ώστε να μη διαταραχθεί η ομαλή λειτουργία των Κέντρων Υγείας.

Η Διαχείριση των προϊόντων καθαιρέσεων και αχρήστων του έργου θα ανατεθεί σε εταιρεία Συλλογής - Μεταφοράς ΑΕΚΚ σύμφωνα με την κείμενη νομοθεσία.

Επίσης οι εργασίες θα γίνουν σύμφωνα με την αναλυτική περιγραφή τους στον πίνακα που ακολουθεί και με τις υποδείξεις και εντολές της Υπηρεσίας. Τα υλικά που θα χρησιμοποιηθούν θα είναι άριστης ποιότητας σύμφωνα με τις απαιτούμενες προδιαγραφές ώστε το αποτέλεσμα όλων των εργασιών να είναι έντεχνο.

ΠΕΡΙΓΡΑΦΗ ΟΙΚΟΔΟΜΙΚΩΝ ΕΡΓΑΣΙΩΝ**Αποξήλωση υφισταμένων λουτρών.**

Οι σχετικές εργασίες περιλαμβάνουν την αποξήλωση πλακιδίων, επενδύσεων σταθερών και κινητών ειδών κλπ. Διαλογή και απομάκρυνση όλων των υλικών. Τα υλικά που θα κριθούν επαναχρησιμοποιήσιμα θα αποθηκευθούν σε χώρο καθ' υπόδειξη της Υπηρεσίας. Η έκταση των αποξηλώσεων θα γίνει κατά την αποκλειστική κρίση της Υπηρεσίας. Θα γίνει πλήρης καθαρισμός και προετοιμασία των χώρων και επιφανειών, ώστε οι ακόλουθες εργασίες θα εκτελούνται χωρίς την ανάγκη άλλων εργασιών προετοιμασίας. Οι εργασίες προετοιμασίας περιλαμβάνουν επάλειψη στεγανωτικού τσιμεντοειδούς υλικού στο δάπεδο και σε ικανό ύψος τοίχων ~1μ.

Επιστρώσεις δαπέδων.

Επιστρώνονται πλακίδια άριστης ποιότητας σύμφωνα με την μελέτη του πίνακα προϋπολογισμού. Οι θέσεις και η έκταση των δαπέδων καθορίζονται από την επίβλεψη. Σε όσα σημεία κρίνεται ότι τα υπάρχοντα δάπεδα είναι ικανοποιητικά θα γίνει μόνο επισκευή και καθαρισμός. Ιδιαίτερη προσοχή θα δοθεί στα σημεία διέλευσης σωληνώσεων κλπ, καθώς και στο πέρας της επιφάνειας που πάντα καταλήγει σε κατάλληλο ειδικό τεμάχιο ανοδιωμένου αλουμινίου.

Επενδύσεις τοίχων. Γενικά ισχύουν τα ίδια με τις επιστρώσεις δαπέδων. Τα υλικά που θα χρησιμοποιηθούν θα είναι άριστης ποιότητας. Καθ' ύψος στο τελείωμα των επενδύσεων περιλαμβάνεται ειδικό τεμάχιο ανοδιωμένου αλουμινίου.

Χρωματισμοί επιφανειών. Θα γίνεται χρήση εγκεκριμένων αρίστης ποιότητας υλικών κατάλληλων για υγρούς χώρους. Αστάρωμα, αδιαβροχοποιητικό και δύο στρώσεις χρώματος.

Χρωματισμοί ξύλινων επιφανειών. Θα γίνεται χρήση εγκεκριμένων αρίστης ποιότητας υλικών κατάλληλων για υγρούς χώρους. Αστάρωμα, βελατούρα και δύο στρώσεις χρώματος.

Κατώφλια και περιζώματα μαρμάρου. Όπου κρίνεται απαραίτητο από την υπηρεσία. Μάρμαρο π.χ.Καβάλας ή άλλης προέλευσης, αρίστης ποιότητας και ομοιόμορφης επιφάνειας σύμφωνα με την έγκριση της Υπηρεσίας.

Διαχείριση προϊόντων καθαιρέσεων και αχρήστων έργου προς εταιρεία Συλλογής - Μεταφοράς ΑΕΚΚ ήτοι:

- Υ.Α. 36259/1757/Ε103/2010 - Μέτρα, όροι και προγράμματα για την εναλλακτική διαχείριση των αποβλήτων από εκσκαφές, κατασκευές και κατεδαφίσεις (ΑΕΚΚ)
- Ν. 2939 / 2001 Συσκευασίες και εναλλακτική διαχείριση των συσκευασιών και άλλων προϊόντων. – Ίδρυση Εθνικού Οργανισμού Εναλλακτικής Διαχείρισης Συσκευασιών και Άλλων Προϊόντων (Ε.Ο.Ε.Δ.Σ.Α.Π) και άλλες διατάξεις
- Εγκύκλιος Αρ. Πρ. 4834/25-1-2013 - Διαχείριση περίσσειας υλικών εκσκαφών που προέρχονται από δημόσια έργα - Διευκρινίσεις επί των απαιτήσεων της ΚΥΑ 36259/1757/Ε103/2010
- Ν. 4495/2017 – Προστασία Δομημένου Περιβάλλοντος
- Ν. 4042/2012 – Ποινική Προστασία Περιβάλλοντος
- Εγκύκλιος 11/19-06-2017 Υπουργείου Υποδομών και Μεταφορών σχετικά με τη Δημοσίευση Κανονισμού Περιγραφικών Τιμολογίων Εργασιών για δημόσιες συμβάσεις έργων.
- Ευρωπαϊκός Κατάλογος Αποβλήτων (ΕΚΑ)

Το κόστος της παραπάνω συνολικής διαχείρισης μέχρι και την περαίωση και παράδοση του έργου, ρητά περιλαμβάνεται στο εργολαβικό αντάλλαγμα, είτε μέσω των συγκεκριμένων σχετικών άρθρων, είτε θεωρουμένου τούτου ως ανηγμένου στις επί μέρους τιμές.

Οι σε εκτέλεση των ανωτέρω διατάξεων εκδοθείσες κανονιστικές πράξεις, καθώς και λοιπές διατάξεις που αναφέρονται ρητά ή απορρέουν από τα οριζόμενα στα συμβατικά τεύχη της παρούσας καθώς και το σύνολο των διατάξεων του ασφαλιστικού, εργατικού, περιβαλλοντικού και φορολογικού δικαίου και γενικότερα κάθε διάταξη (Νόμος, Π.Δ., Υ.Α.) και ερμηνευτική εγκύκλιος που διέπει την ανάθεση και εκτέλεση του έργου της παρούσας σύμβασης, έστω και αν δεν αναφέρονται ρητά.

Περσίδες σταθερές από διατομές αλουμινίου. Κατά την κρίση της Υπηρεσίας, θα γίνει τοποθέτηση περσίδων εξαερισμού. Περιλαμβάνονται όλες οι σχετικές εργασίες και υλικά για την πλήρη και έντεχνη τοποθέτηση τους. Εργασία πλήρως περαιωμένη.

Επισκευή θυρόφυλλου κουφώματος. Σε όλες τις θύρες θα εκτελεστούν τα εξής. Πλήρης αποκατάσταση του θυρόφυλλου κατά τρόπο έντεχνο και με την χρήση υλικών αρίστης ποιότητας. Περιλαμβάνονται υλικά και μικροϋλικά και η βαφή .

Όπου απαιτείται αντικατάστασή του θυρόφυλλου με νέα που θα περιλαμβάνει κλειδαριά και πόμολο, αυτό θα γίνει σε συνεννόηση με την τεχνική υπηρεσία.

Ψευδοροφή από τσιμεντοσανίδα πάχους 12,5mm. Σε θέσεις και επιφάνειες κατά την κρίση της Υπηρεσίας. Θα γίνεται χρήση υλικών κατάλληλων για υγρούς χώρους.

Επιχρίσματα τριπτά τριβιδιστά διά μαρμαροκονιάματος 1:2. Σε θέσεις και επιφάνειες κατά την κρίση της Υπηρεσίας. Θα γίνεται χρήση υλικών κατάλληλων για υγρούς χώρους.

Όλα τα υλικά θα έχουν την εκ των προτέρων έγκριση της υπηρεσίας με την υποβολή των προδιαγραφών και πιστοποιήσεων σύμφωνα με τα συμβατικά τεύχη, τις προδιαγραφές των κατασκευαστών και την κείμενη νομοθεσία .

Επίσης τηρείται η κείμενη νομοθεσία και κανονισμοί λουτρών ΑΜΕΑ.

ΠΕΡΙΓΡΑΦΗ ΗΛΕΚΤΡΟΜΗΧΑΝΟΛΟΓΙΚΩΝ ΕΡΓΑΣΙΩΝ

Όπου απαιτείται να γίνουν ηλεκτρομηχανολογικές εργασίες θα περιλαμβάνουν αποξήλωση, απομάκρυνση και

αντικατάσταση υφιστάμενου εξοπλισμού και τοποθέτηση νέου, κατάλληλων προδιαγραφών ως ΑΜΕΑ. Τα προσκομιζόμενα υλικά θα φέρουν υποχρεωτικά την επισήμανση CE της Ευρωπαϊκής Ένωσης. Επίσης θα υλοποιηθούν επεμβάσεις στις υφιστάμενες Η/Μ εγκαταστάσεις, επανασύνδεσή τους και επέκταση αυτών όπου είναι αναγκαίο.

Όλες οι εργασίες και ο τρόπος αποκατάστασης, επαναλειτουργίας και όδευσης αυτών θα γίνουν με την σύμφωνη γνώμη της Υπηρεσίας. Επίσης όλα τα υλικά θα έχουν την εκ των προτέρων έγκριση της υπηρεσίας με την υποβολή των προδιαγραφών και πιστοποιήσεων σύμφωνα με τα συμβατικά τεύχη, τις προδιαγραφές των κατασκευαστών και την κείμενη νομοθεσία. Επίσης τηρείται η κείμενη νομοθεσία και κανονισμοί λουτρών ΑΜΕΑ. Όλες οι Η/Μ εργασίες νοούνται μελετημένες, κατασκευασμένες και πλήρως αποπερατωμένες και ελεγμένες με κάθε αναγκαίο υλικό ώστε να είναι δυνατή η άψογη λειτουργία τους. Ο ανάδοχος οφείλει κατά τη κατασκευή, να μεριμνήσει για να υπάρχει αρμονική συνέχιση των έργων της παρούσας φάσης με τις υφιστάμενες. Όλες οι εργασίες θα πρέπει να γίνουν σύμφωνα με τους ισχύοντες Τεχνικούς Κανονισμούς και τα ισχύοντα πρότυπα, από συνεργεία με αντίστοιχη άδεια εκτέλεσης συναφών εργασιών.

ΠΡΟΔΙΑΓΡΑΦΕΣ WC ΑΜΕΑ

ΣΗΜΑΝΣΗ

Η ύπαρξη των χώρων υγιεινής για εμποδιζόμενα άτομα πρέπει να σημαίνεται σε διάφορα σημεία των δημοσίων κτιρίων και χώρων σωστά και ευκρινώς με την χρήση του Διεθνούς Συμβόλου Πρόσβασης (ΔΣΠ) και του συμβόλου "W.C."

ΠΡΟΣΠΕΛΑΣΗ

Η προσπέλαση των χώρων υγιεινής, πρέπει να είναι ισόπεδη. Εάν υπάρχει αναπόφευκτη υψομετρική διαφορά, αυτή πρέπει να καλύπτεται με κεκλιμένα επίπεδα μέγιστης κλίσης 5% που θα κατασκευάζονται σύμφωνα με την Οδηγία του ΥΠΕΧΩΔΕ "Ράμπες ατόμων και αμαξιδίων". Το ελεύθερο πλάτος διαδρόμου ή κεκλιμένου επιπέδου πρέπει να είναι 1.20μ. - 1.30μ.

ΕΙΣΟΔΟΣ

Η πόρτα πρέπει να έχει πλάτος 0.90μ. από κάσα σε κάσα, να ανοίγει προς τα έξω ή να είναι συρόμενη. Θα πρέπει να υπολογίζεται ως μέγιστη δύναμη που απαιτείται για το άνοιγμα της θύρας τα 15 Newtons. Η πόρτα πρέπει να διαθέτει εσωτερικά, σε ύψος 0,70μ από το δάπεδο, οριζόντια χειρολαβή μήκους 0,60μ, καθώς και μεταλλικό έλασμα σε ύψος μέχρι 0,25μ, για προστασία της θύρας από τα υποπόδια των αμαξιδίων. Η χειρολαβή του θυρόφυλλου πρέπει να είναι τύπου α, β, ή γ, σύμφωνα με το σχετικό σχήμα που επισυνάπτεται. Ο μηχανισμός κλειδαριάς του θυρόφυλλου πρέπει να επιτρέπει το άνοιγμα και από την έξω πλευρά σε περίπτωση κινδύνου και επίσης να διαθέτει ένδειξη κατάληψης χώρου

ΠΟΡΤΑ ΕΞΟΔΟΥ ΧΩΡΩΝ ΥΓΙΕΙΝΗΣ

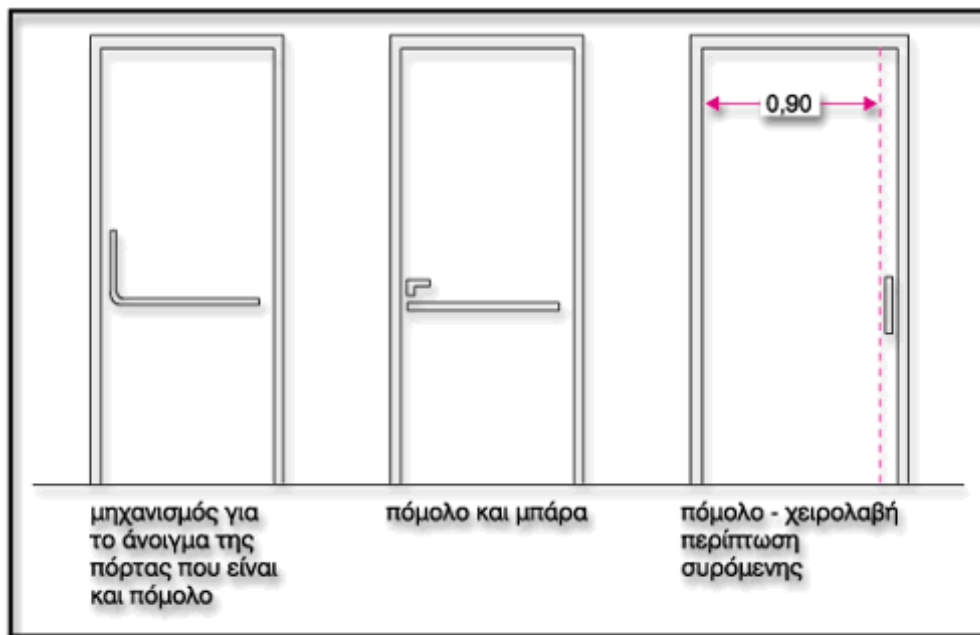

ΕΞΟΠΛΙΣΜΟΣ

1. ΝΙΠΤΗΡΑΣ

Το ύψος του νιπτήρα είναι 0.85μ. από το δάπεδο για το επάνω μέρος του και 0.70μ. για το κάτω και συνοδεύεται από ράφι στο ίδιο με αυτόν ύψος. Τα 0.70μ. ελεύθερος χώρος κάτω από τον νιπτήρα πρέπει να εξασφαλίζεται σε κάθε περίπτωση, η δε αποχέτευση του νιπτήρα δεν πρέπει να ενοχλεί τα γόνατα του χρήστη αναπηρικού αμαξιδίου. Είναι δυνατόν να επιλεγεί νιπτήρας μεταβλητού ύψους, τον οποίο ο χρήστης ρυθμίζει ανάλογα με τις ανάγκες του.

Ο νιπτήρας τοποθετείται δίπλα στη λεκάνη, το δε εμπρόσθιο άκρο του νιπτήρα τοποθετείται στην ίδια ευθεία με την εσωτερική παρειά της λεκάνης. Η απόσταση μεταξύ του άκρου της λεκάνης και του νιπτήρα πρέπει να είναι περίπου 0.10μ. και ποτέ να μην υπερβαίνει τα 0.25μ., έτσι ώστε να είναι δυνατή η χρήση του νιπτήρα από καθήμενο στη λεκάνη άτομο. Εναλλακτικά, σε περιπτώσεις υπαρχόντων κτιρίων, αν δεν είναι δυνατόν να ακολουθηθεί η παραπάνω διάταξη, η λεκάνη τοποθετείται παράλληλα και δίπλα στον νιπτήρα (στον ίδιο τοίχο) και η απόσταση μεταξύ τους πρέπει να είναι 0.25μ. Για την αγκύρωση του νιπτήρα πρέπει να λαμβάνεται ιδιαίτερη μέριμνα ώστε να αντέχει σε κατακόρυφη φόρτιση 100Kg. Η μπαταρία του νιπτήρα είναι αναμικτική, τύπου "κομμωτηρίου", με κινητό "τηλέφωνο"-ντους και με χειριστήρια τύπου μοχλού (όχι σφαιρικά). Σε περίπτωση όπου ο νιπτήρας είναι μακριά από τη λεκάνη τότε τοποθετείται σε αυτόν βρύση ρυθμιζόμενης ανάμειξης ζεστού-κρύου με μακρύ ράμφος και στην λεκάνη, στον τοίχο πίσω δεξιά, παροχή κρύου – ζεστού με εύχρηστο χειριστήριο (σπιράλ), για την υγιεινή του χρήστη. Στις περιπτώσεις εξωτερικών, μη εντοιχισμένων σωλήνων ύδρευσης ή αποχέτευσης, πρέπει αυτές να επενδύονται με μονωτικό υλικό, ώστε να αποφεύγονται πιθανά ατυχήματα ή τραυματισμοί.

2. ΚΑΘΡΕΠΤΗΣ

Τοποθετείται πάνω από το νιπτήρα με ελαφριά κλίση. Το κάτω μέρος του πρέπει να βρίσκεται σε ύψος 1.00μ. από το δάπεδο και το πάνω 2.00μ.2.

3. ΛΕΚΑΝΗ

Μπροστά και δίπλα από μια πλευρά της λεκάνης, πρέπει να υπάρχει αρκετός χώρος για μετωπική ή πλάγια προσέγγιση ατόμου σε αμαξίδιο.

Όπως έχει αναφερθεί παραπάνω η ενδεδειγμένη διάταξη ως προς την τοποθέτηση της λεκάνης και του νιπτήρα

είναι η τοποθέτηση τους σε κάθετους μεταξύ τους τοίχους.

Το ύψος της λεκάνης πρέπει να είναι 0.45μ. (0.40-0.48μ) από το δάπεδο για να διευκολύνεται η μετακίνηση του χρήστη από το αμαξίδιο στη λεκάνη.

Το μπροστινό μέρος της λεκάνης πρέπει να απέχει 0,65 - 0,80μ από τον κάθετο προς αυτή τοίχο και στην ελεύθερη πλευρά της λεκάνης να υπάρχει ελεύθερος χώρος ελάχιστου πλάτους 0,85μ για την πλευρική προσέγγιση αμαξιδίου.

Ο άξονας της λεκάνης πρέπει να είναι τοποθετημένος σε απόσταση 0,45 - 0,50μ από τον πλαϊνό τοίχο. Πρέπει να έχει πλάτη ύψους τουλάχιστον 0.30μ. από την επιφάνεια του καλύμματος. Ενα καζανάκι χαμηλής πιέσεως με εύχρηστο χειρισμό π.χ. χειρολαβή στο πλάι είναι δυνατόν να την υποκαταστήσει.

Δίπλα στη λεκάνη αγκυρώνεται μη ολισθηρή σπαστή χειρολαβή μήκους περίπου 0.75μ. και με το επάνω μέρος της σε ύψος 0.70μ. από το δάπεδο. Η διάμετρος μιας τέτοιας χειρολαβής είναι 30χιλ. - 40 χιλ. (1½" περίπου).

Ιδιαίτερη προσοχή πρέπει να δίνεται στον τρόπο στερέωσης των ειδών υγιεινής και των χειρολαβών (π.χ. πρόβλεψη πρόσθετου μεταλλικού σκελετού, ενίσχυση ή κατασκευή τοίχου από μπετόν για την στήριξή του), έτσι ώστε να μπορούν να αντέχουν σε φόρτιση 100Kg.

Η θήκη χαρτιού καθαρισμού πρέπει να είναι σε θέση προσιτή στον χρήστη ενώ το άτομο είναι καθήμενο στη λεκάνη και σε ύψος 0,60 - 0,70μ από το δάπεδο και να διαθέτει μηχανισμό παροχής χαρτιού φύλλο-φύλλο, ιδιαίτερα χρήσιμο σε μονόχειρες.

Ο κάλαθος περιορισμένου βάθους στερεώνεται στον τοίχο κάτω από τη χειρολαβή τοίχου με εύκολο

4. ΚΛΗΣΗ ΒΟΗΘΕΙΑΣ. Είναι απαραίτητο να υπάρχει σύστημα κλήσης για περίπτωση ανάγκης παροχής βοήθειας, το οποίο θα διαθέτει κορδόνι που τοποθετείται περιμετρικά και παράλληλα με το δάπεδο, σε ύψος περί περίπου 0.15μ. - 0.20μ. από αυτό, ώστε να μπορεί να χρησιμοποιηθεί από οποιαδήποτε θέση μέσα στον συγκεκριμένο χώρο.

5. ΠΑΓΚΟΙ - ΡΑΦΙΑ

Στους χώρους αυτούς μπορεί επίσης να προβλέπεται η ύπαρξη κινητού -ανακλινόμενου συνήθως- ή και μόνιμου πάγκου για κάθε χρήση. Επίσης, θα πρέπει να τοποθετείται ράφι σε ύψος 0,70μ για εναπόθεση προσωπικών αντικειμένων (χαρτοφύλακας, τσάντα κ.ά.).

6. ΔΙΑΚΟΠΤΕΣ.

Θα τοποθετηθούν διακόπτες φωτισμού με πλακέτα με μεγάλη επιφάνεια σε ύψος 0,90-1,20μ από το δάπεδο.

7. ΚΡΕΜΑΣΤΡΕΣ

Σε όλους τους χώρους υγιεινής πρέπει να προβλέπονται κρεμάστρες σε δύο ύψη, στο 1.20μ και 1.80μ από το δάπεδο, σε κατάλληλες θέσεις του χώρου.

8. ΔΑΠΕΔΟ

Τα υλικά κατασκευής του δαπέδου πρέπει να εξασφαλίζουν αντιολισθηρότητα, ομοιογένεια, μικρή ανακλαστικότητα και ευκολία στον καθαρισμό και την συντήρηση. Η αποχέτευση του δαπέδου επιτυγχάνεται με κατάλληλα διαμορφωμένες κλίσεις προς το σιφόνι δαπέδου.

Οι χρωματικές αντιθέσεις μεταξύ δαπέδου, τοίχων, ειδών υγιεινής και θυρόφυλλου και ο άπλετος φωτισμός διευκολύνουν ιδιαίτερα τα άτομα με μειωμένη όραση.

9. ΣΥΣΚΕΥΗ ΑΠΟΘΗΚΕΥΣΗΣ ΧΕΙΡΟΠΕΤΣΕΤΩΝ

Θα είναι κατάλληλη για μπάνιο με τα εξής χαρακτηριστικά :

- Από inox (ανοξείδωτο ατσάλι 304) σε γυαλιστερή απόχρωση
- Κλειδαριά
- Για χειροπετσέτες μέχρι 600 τεμάχια (μια-μια ή ζικ-ζακ)
- Σχισμή για να φαίνεται η ποσότητα των χειροπετσετών
- Διαστάσεις 33cm (ύψος) x 13cm (βάθος) x 25cm (μήκος).

Ενδεικτικό προοπτικό σχέδιο W.C

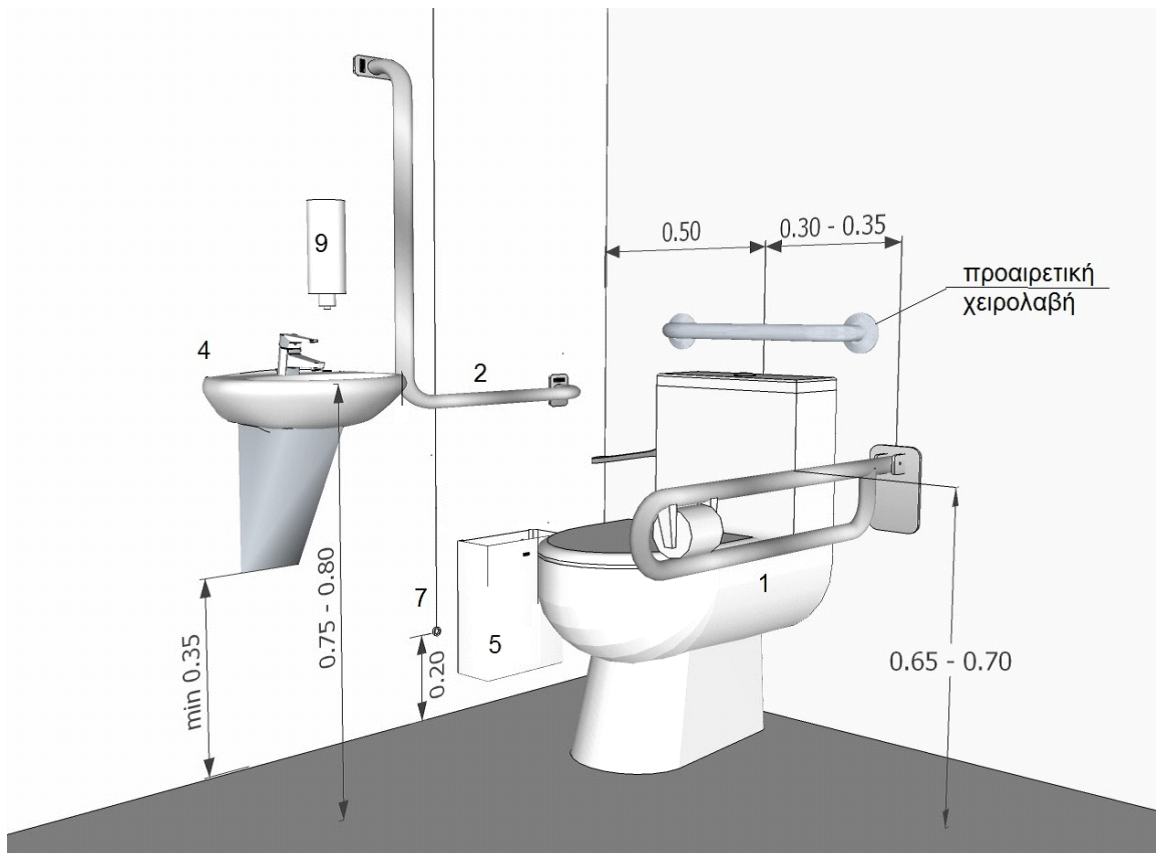
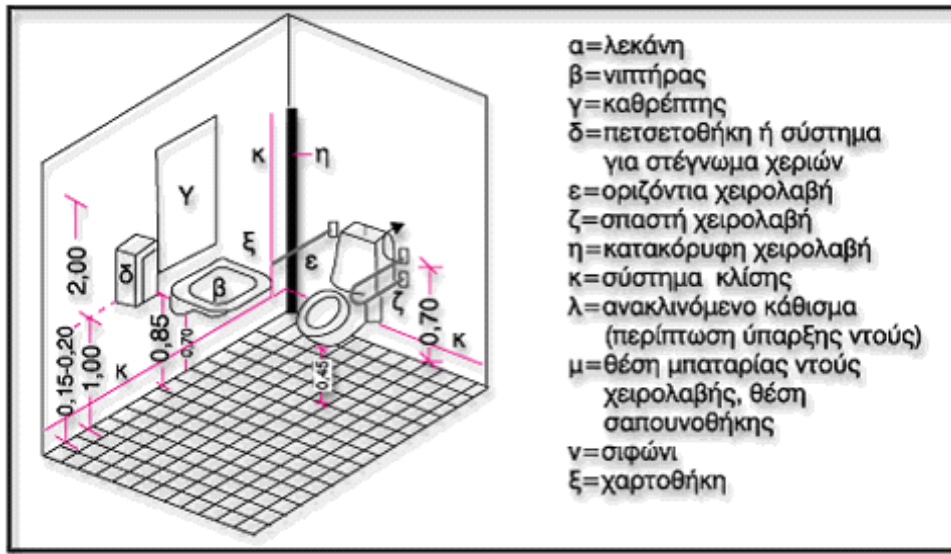

ΟΙΚΟΔΟΜΙΚΕΣ ΕΡΓΑΣΙΕΣ

- Αποξήλωση υφιστάμενων λουτρών (παλαιών ειδών υγιεινής, πλακιδίων κλπ), και απομάκρυνση μπαζών.
- Εργασίες προετοιμασίας (επάλειψη στεγανωτικού τσιμεντοειδούς υλικού στο δάπεδο και σε ικανό ύψος τοίχων -1μ.
- Επίστρωση δαπέδων με αντιολισθητικά πλακίδια. Προσοχή στην κλίση των τελικών δαπέδων, ώστε να γίνεται απορροή προς το σιφώνι του χώρου (σε εγγύτητα με τη μπαταρία ντουζ).
- Επενδύσεις τοίχων με πλακίδια.
- Χρωματισμοί επιφανειών οροφής
- Αποξήλωση πόρτας προθαλάμου WC ΑΜΕΑ, καλοριφέρ και λάμπας εσωτερικού.
- Τοποθέτηση και σύνδεση νέων ειδών υγιεινής, πόρτας, καλοριφέρ, πλακιδίων τοίχου και δαπέδου όπου απαιτείται.
- Όπου απαιτείται να γίνουν ηλεκτρομηχανολογικές εργασίες θα περιλαμβάνουν αποξήλωση, απομάκρυνση και αντικατάσταση υφιστάμενου εξοπλισμού και τοποθέτηση νέου, κατάλληλων προδιαγραφών wc ΑΜΕΑ. Τα προσκομιζόμενα υλικά θα φέρουν υποχρεωτικά την επισήμανση CE της Ευρωπαϊκής Ένωσης. Επίσης θα υλοποιηθούν επεμβάσεις στις υφιστάμενες

ΕΞΟΠΛΙΣΜΟΣ

- Τοποθέτηση Νιπτήρα ΑΜΕΑ ικανότητας φόρτισης 100 kg
- Τοποθέτηση λεκάνης τουαλέτας ΑΜΕΑ, με ειδικό κάθισμα και κάλυμμα καθίσματος συνδυασμένη με καζανάκι χαμηλής πίεσης με εγκοπή.
- Τοποθέτηση μπαρών στήριξης, ανοξείδωτοι δύο σταθερές 0,60 cm (στην πόρτα και στον τοίχο) και μία ανακλινόμενη 0,75 cm με χαρτοθήκη.
- Τοποθέτηση πιγκαλ τοίχου.
- Τοποθέτηση σαπουνοθήκης.
- Τοποθέτηση αναμικτήρα θερμού-ψυχρού νερού (θερμομικτική βρύση) ορειχάλκινη επιχρωμιωμένος με ειδική λαβή χειρισμού για ΑΜΕΑ.
- Τοποθέτηση επιχρωμιωμένης μπαταρίας ντουζ με τηλέφωνο.
- Μεταλλική ,σιδηροκασκευή τύπου Γ για στήριξη νιπτήρα ΑΜΕΑ αντίστοιχης αντοχής βάρους.
- Σύστημα κλήσεως κινδύνου διακόπτης on/of και κορδόνι τοποθετημένο περιμετρικά των τοίχων, οριζόντια σε απόσταση περίπου 30 εκ. από το δάπεδο.
- Αντικατάσταση σιφωνιού δαπέδου.
- Τοποθέτηση καθρέφτη.
- Τοποθέτηση δύο κρεμαστών σε ύψος 1,20 και 1,80 από το δάπεδο. σε κατάλληλες θέσεις του χώρου.
- Επισκευή θυρόφυλλου κουφώματος ή τοποθέτηση νέου με κλειδαριά πόμολο και μήλο.
- Θα τοποθετηθούν διακόπτες φωτισμού με πλακέτα μεγάλης επιφάνειας σε ύψος 0,90-1,20 μ από το δάπεδο.

ΕΡΓΑΣΙΕΣ ΓΙΑ ΚΕΝΤΡΟ ΥΓΕΙΑΣ ΔΕΣΚΑΤΗΣ

ΕΡΓΑΣΙΕΣ
Αποξήλωση υφιστάμενων λουτρών (παλαιών ειδών υγιεινής, πλακιδίων κλπ), και απομάκρυνση μπαζών.
Εργασίες προετοιμασίας (επάλειψη στεγανωτικού τσιμεντοειδούς υλικού στο δάπεδο και σε ικανό ύψος τοίχων -1μ.
Αποξήλωση παλιού δαπέδου, κατασκευή νέου γκρο-μπετόν (κατ'αποκοπή)
Επένδυση τοίχων $2 \times 1,85 \times 2,20 + 1 \times 2,50 \times 2,20 + 1 \times (2,50 - 0,90) \times 2,20 = 8,14 + 5,5 + 3,52 = 17,16 \text{ μ}^2 \times 20 \text{ €/μ}^2 = 343,2 \text{ €}$
Επένδυση δαπέδου $1,85 \times 2,5 = 4,63 \text{ μ}^2 \times 20 \text{ €/μ}^2 = 92,6 \text{ €}$
Χρωματισμοί επιφανειών οροφής
Τοποθέτηση και σύνδεση νέων ειδών υγιεινής, πόρτας, καλοριφέρ, όπου απαιτείται.
Όπου απαιτείται να γίνουν ηλεκτρομηχανολογικές εργασίες θα περιλαμβάνουν αποξήλωση, απομάκρυνση και αντικατάσταση υφισταμένου εξοπλισμού και τοποθέτηση νέου, κατάλληλων προδιαγραφών ως ΑΜΕΑ. Τα προσκομιζόμενα υλικά θα φέρουν υποχρεωτικά την επισήμανση CE της Ευρωπαϊκής Ένωσης.
ΥΛΙΚΑ
Τοποθέτηση Νιπτήρα ΑΜΕΑ ικανότητας φόρτισης 100 kgr
Λεκάνη τουαλέτας ΑΜΕΑ, με ειδικό κάθισμα και κάλυμμα καθίσματος συνδιασμένη με καζανάκι χαμηλής πίεσης με εγκοπή.
Τοποθέτηση μπαρών στήριξης, ανοξείδωτοι δύο σταθερές 0,60 cm (στην πόρτα και στον τοίχο) και μία ανακλινόμενη 0,75 cm με χαρτοθήκη
Τοποθέτηση πιγκάλ τοίχου
Τοποθέτηση σαπυνοθήκης
Τοποθέτηση αναμικτήρα θερμού-ψυχρού νερού (θερμομικτική βρύση) ορειχάλκινη επιχρωμιωμένος με ειδική λαβή χειρισμού για ΑΜΕΑ.
Τοποθέτηση επιχρωμιωμένης μπαταρίας ντουζ με τηλέφωνο
Μεταλλική ,σιδηροκτασκευή τύπου Γ για στήριξη νιπτήρα ΑΜΕΑ αντίστοιχης αντοχής βάρους.
Σύστημα κλήσεως κινδύνου διακόπτης on/of και κορδόνι τοποθετημένο περιμετρικά των τοίχων, οριζόντια σε απόσταση περίπου 30 εκ. από το δάπεδο.
Αντικατάσταση σιφωνιού δαπέδου
Τοποθέτηση καθρέφτη.

Τοποθέτηση δύο κρεμαστών σε ύψος 1,20 και 1,80 από το δάπεδο. σε κατάλληλες θέσεις του χώρου.
Επισκευή θυρόφυλλου κουφώματος (όπου απαιτείται)
Τοποθέτηση νέου θυρόφυλλου τύπου αλουμινίου με κλειδαριά, πόμολο και μύλο (όπου απαιτείται)
Τοποθέτηση διακόπτη φωτισμού με πλακέτα μεγάλης επιφάνειας σε ύψος 0,90-1,20 μ. από το δάπεδο

ΕΡΓΑΣΙΕΣ ΓΙΑ ΚΕΝΤΡΟ ΥΓΕΙΑΣ ΑΜΥΝΤΑΙΟΥ

ΕΡΓΑΣΙΕΣ
Αποξήλωση υφιστάμενων λουτρών (παλαιών ειδών υγιεινής, πλακιδίων κλπ),,και απομάκρυνση μπαζών.
Εργασίες προετοιμασίας (επάλειψη στεγανωτικού τσιμεντοειδούς υλικού στο δάπεδο και σε ικανό ύψος τοίχων -1μ.
Αποξήλωση παλιού δαπέδου, κατασκευή νέου γκρο-μπετόν (κατ'αποκοπή)
Επένδυση τοίχων $1 \times 3,40 \times 2,20 + 1 \times 2,5 \times 2,20 + 2 \times 2,3 \times 2,20 = 23,10 \text{ μ}^2 \times 20 \text{ €/μ}^2 = 462 \text{ €}$
Επένδυση δαπέδου $3,40 \times 2,30 = 7,82 \text{ μ}^2 \times 20 \text{ €/μ}^2 = 156,4 \text{ €}$
Χρωματισμοί επιφανειών οροφής
Τοποθέτηση και σύνδεση νέων ειδών υγιεινής, πόρτας, καλοριφέρ, όπου απαιτείται.
Όπου απαιτείται να γίνουν ηλεκτρομηχανολογικές εργασίες θα περιλαμβάνουν αποξήλωση, απομάκρυνση και αντικατάσταση υφισταμένου εξοπλισμού και τοποθέτηση νέου, κατάλληλων προδιαγραφών ως ΑΜΕΑ. Τα προσκομιζόμενα υλικά θα φέρουν υποχρεωτικά την επισήμανση CE της Ευρωπαϊκής Ένωσης.
ΥΛΙΚΑ
Τοποθέτηση Νιπτήρα ΑΜΕΑ ικανότητας φόρτισης 100 kgr
Λεκάνη τουαλέτας ΑΜΕΑ, με ειδικό κάθισμα και κάλυμμα καθίσματος συνδιασμένη με καζανάκι χαμηλής πίεσης με εγκοπή.
Τοποθέτηση μπαρών στήριξης, ανοξείδωτοι δύο σταθερές 0,60 cm (στην πόρτα και στον τοίχο) και μία ανακλινόμενη 0,75 cm με χαρτοθήκη
Τοποθέτηση πιγκάλ τοίχου
Τοποθέτηση σαπυνοθήκης
Τοποθέτηση αναμικτήρα θερμού-ψυχρού νερού (θερμομικτική βρύση) ορειχάλκινη επιχρωμιωμένος με ειδική λαβή χειρισμού για ΑΜΕΑ.
Τοποθέτηση επιχρωμιωμένης μπαταρίας ντουζ με τηλέφωνο
Μεταλλική ,σιδηροκτασκευή τύπου Γ για στήριξη νιπτήρα ΑΜΕΑ αντίστοιχης αντοχής βάρους.
Σύστημα κλήσεως κινδύνου διακόπτης on/of και κορδόνι τοποθετημένο περιμετρικά των τοίχων, οριζόντια σε απόσταση περίπου 30 εκ. από το δάπεδο.
Αντικατάσταση σιφωνιού δαπέδου
Τοποθέτηση καθρέφτη.

Τοποθέτηση δύο κρεμαστών σε ύψος 1,20 και 1,80 από το δάπεδο. σε κατάλληλες θέσεις του χώρου.
Επισκευή θυρόφυλλου κουφώματος (όπου απαιτείται)
Τοποθέτηση νέου θυρόφυλλου τύπου αλουμινίου με κλειδαριά, πόμολο και μύλο (όπου απαιτείται)
Τοποθέτηση διακόπτη φωτισμού με πλακέτα μεγάλης επιφάνειας σε ύψος 0,90-1,20 μ. από το δάπεδο

ΕΡΓΑΣΙΕΣ ΓΙΑ ΚΕΝΤΡΟ ΥΓΕΙΑΣ ΣΕΡΒΙΩΝ

ΕΡΓΑΣΙΕΣ
Αποξήλωση υφιστάμενων λουτρών (παλαιών ειδών υγιεινής, πλακιδίων κλπ),,και απομάκρυνση μπαζών.
Εργασίες προετοιμασίας (επάλειψη στεγανωτικού τσιμεντοειδούς υλικού στο δάπεδο και σε ικανό ύψος τοίχων -1μ.
Αποξήλωση παλιού δαπέδου, κατασκευή νέου γκρο-μπετόν (κατ'αποκοπή)
Επένδυση τοίχων $1 \times 4,350 \times 2,20 + 1 \times (4,35 - 0,90) \times 2,20 + 2 \times 2,30 \times 2,20 = 27,28 \text{ μ}^2 \times 20 \text{ €/μ}^2 = 545,60 \text{ €}$
Επένδυση δαπέδου $4,35 \times 2,30 = 10,00 \text{ μ}^2 \times 20 \text{ €/μ}^2 = 200 \text{ €}$
Χρωματισμοί επιφανειών οροφής
Τοποθέτηση και σύνδεση νέων ειδών υγιεινής, πόρτας, καλοριφέρ, όπου απαιτείται.
Όπου απαιτείται να γίνουν ηλεκτρομηχανολογικές εργασίες θα περιλαμβάνουν αποξήλωση, απομάκρυνση και αντικατάσταση υφισταμένου εξοπλισμού και τοποθέτηση νέου, κατάλληλων προδιαγραφών ως ΑΜΕΑ. Τα προσκομιζόμενα υλικά θα φέρουν υποχρεωτικά την επισήμανση CE της Ευρωπαϊκής Ένωσης.
ΥΛΙΚΑ
Τοποθέτηση Νιπτήρα ΑΜΕΑ ικανότητας φόρτισης 100 kgr
Λεκάνη τουαλέτας ΑΜΕΑ, με ειδικό κάθισμα και κάλυμμα καθίσματος συνδιασμένη με καζανάκι χαμηλής πίεσης με εγκοπή.
Τοποθέτηση μπαρών στήριξης, ανοξείδωτοι δύο σταθερές 0,60 cm (στην πόρτα και στον τοίχο) και μία ανακλινόμενη 0,75 cm με χαρτοθήκη
Τοποθέτηση πινγκάλ τοίχου
Τοποθέτηση σαπυνοθήκης
Τοποθέτηση αναμικτήρα θερμού-ψυχρού νερού (θερμομικτική βρύση) ορειχάλκινη επιχρωμιωμένος με ειδική λαβή χειρισμού για ΑΜΕΑ.
Τοποθέτηση επιχρωμιωμένης μπαταρίας ντουζ με τηλέφωνο
Μεταλλική ,σιδηροκτασκευή τύπου Γ για στήριξη νιπτήρα ΑΜΕΑ αντίστοιχης αντοχής βάρους.
Σύστημα κλήσεως κινδύνου διακόπτης on/of και κορδόνι τοποθετημένο περιμετρικά των τοίχων, οριζόντια σε απόσταση περίπου 30 εκ. από το δάπεδο.
Αντικατάσταση σιφωνιού δαπέδου
Τοποθέτηση καθρέφτη.

Τοποθέτηση δύο κρεμαστών σε ύψος 1,20 και 1,80 από το δάπεδο. σε κατάλληλες θέσεις του χώρου.
Επισκευή θυρόφυλλου κουφώματος (όπου απαιτείται)
Τοποθέτηση νέου θυρόφυλλου τύπου αλουμινίου με κλειδαριά, πόμολο και μύλο (όπου απαιτείται)
Τοποθέτηση διακόπτη φωτισμού με πλακέτα μεγάλης επιφάνειας σε ύψος 0,90-1,20 μ. από το δάπεδο

ΕΡΓΑΣΙΕΣ ΓΙΑ ΚΕΝΤΡΟ ΥΓΕΙΑΣ ΑΡΓΟΥΣ ΟΡΕΣΤΙΚΟΥ

ΕΡΓΑΣΙΕΣ
Αποξήλωση υφιστάμενων λουτρών (παλαιών ειδών υγιεινής, πλακιδίων κλπ), και απομάκρυνση μπαζών.
Εργασίες προετοιμασίας (επάλειψη στεγανωτικού τσιμεντοειδούς υλικού στο δάπεδο και σε ικανό ύψος τοίχων -1μ.
Αποξήλωση παλιού δαπέδου, κατασκευή νέου γκρο-μπετόν (κατ'αποκοπή)
Επένδυση τοίχων $1 \times 3,10 \times 2,20 + 1 \times (3,10 - 0,90) \times 2,20 + 2 \times 2,15 \times 2,20 = 21,12 \text{ μ}^2 \times 20 \text{ €/μ}^2 = 422,40 \text{ €}$
Επένδυση δαπέδου $3,10 \times 2,15 = 6,67 \text{ μ}^2 \times 20 \text{ €/μ}^2 = 133,4 \text{ €}$
Πτώση ενδιάμεσου τοίχου και απομάκρυνση μπαζών 2,15 μέτρων μήκους
Χρωματισμοί επιφανειών οροφής
Τοποθέτηση και σύνδεση νέων ειδών υγιεινής, πόρτας, καλοριφέρ, όπου απαιτείται.
Όπου απαιτείται να γίνουν ηλεκτρομηχανολογικές εργασίες θα περιλαμβάνουν αποξήλωση, απομάκρυνση και αντικατάσταση υφιστάμενου εξοπλισμού και τοποθέτηση νέου, κατάλληλων προδιαγραφών ως ΑΜΕΑ. Τα προσκομιζόμενα υλικά θα φέρουν υποχρεωτικά την επισήμανση CE της Ευρωπαϊκής Ένωσης.
ΥΛΙΚΑ
Τοποθέτηση Νιπτήρα ΑΜΕΑ ικανότητας φόρτισης 100 kg
Λεκάνη τουαλέτας ΑΜΕΑ, με ειδικό κάθισμα και κάλυμμα καθίσματος συνδυασμένη με καζανάκι χαμηλής πίεσης με εγκοπή.
Τοποθέτηση μπαρών στήριξης, ανοξείδωτοι δύο σταθερές 0,60 cm (στην πόρτα και στον τοίχο) και μία ανακλινόμενη 0,75 cm με χαρτοθήκη
Τοποθέτηση πιγκάλ τοίχου
Τοποθέτηση σαπυνοθήκης
Τοποθέτηση αναμικτήρα θερμού-ψυχρού νερού (θερμομικτική βρύση) ορειχάλκινη επιχρωμιωμένος με ειδική λαβή χειρισμού για ΑΜΕΑ.
Τοποθέτηση επιχρωμιωμένης μπαταρίας ντουζ με τηλέφωνο
Μεταλλική ,σιδηροκτασκευή τύπου Γ για στήριξη νιπτήρα ΑΜΕΑ αντίστοιχης αντοχής βάρους.
Σύστημα κλήσεως κινδύνου διακόπτης on/of και κορδόνι τοποθετημένο περιμετρικά των τοίχων, οριζόντια σε απόσταση περίπου 30 εκ. από το δάπεδο.

Αντικατάσταση σιφωνιού δαπέδου
Τοποθέτηση καθρέφτη.
Τοποθέτηση δύο κρεμαστών σε ύψος 1,20 και 1,80 από το δάπεδο. Σε κατάλληλες θέσεις του χώρου.
Επισκευή θυρόφυλλου κουφώματος (όπου απαιτείται)
Τοποθέτηση νέου θυρόφυλλου τύπου αλουμινίου με κλειδαριά, πόμολο και μύλο (όπου απαιτείται)
Τοποθέτηση διακόπτη φωτισμού με πλακέτα μεγάλης επιφάνειας σε ύψος 0,90-1,20 μ. από το δάπεδο
Τοποθέτηση νέου νιπτήρα στο wc ανδρών και νέας τουαλέτας με καζανάκι

ΠΑΡΑΡΤΗΜΑ ΣΧΕΔΙΩΝ

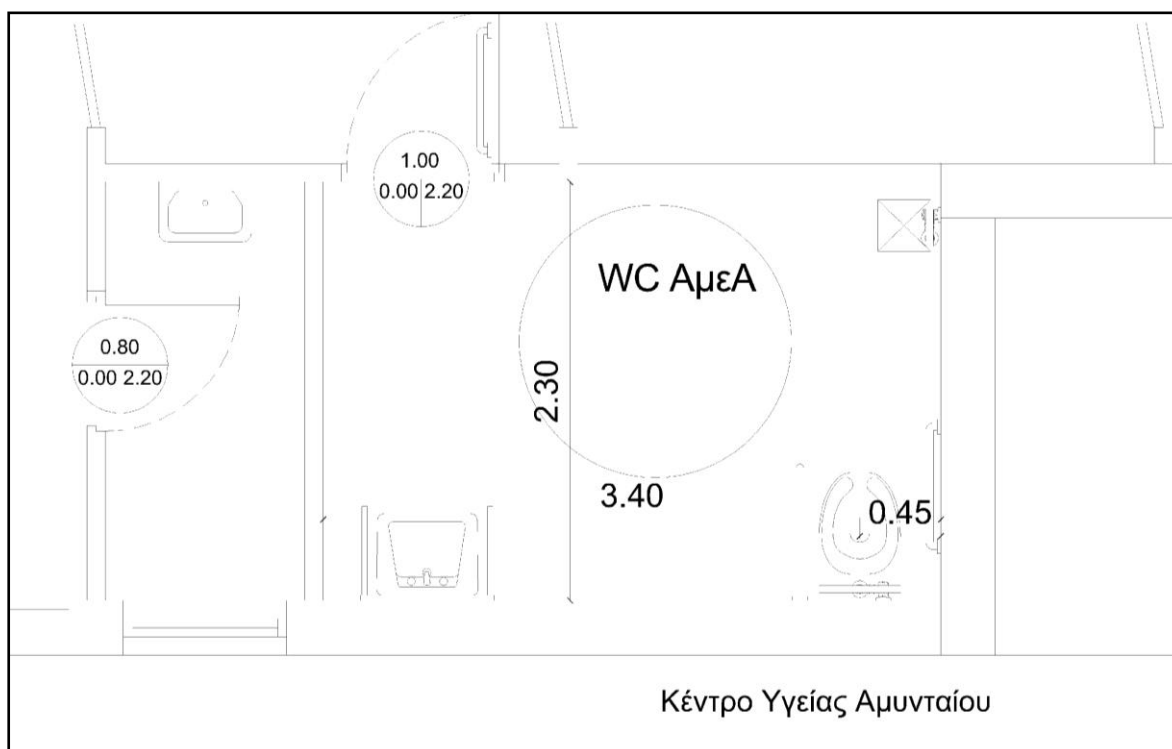

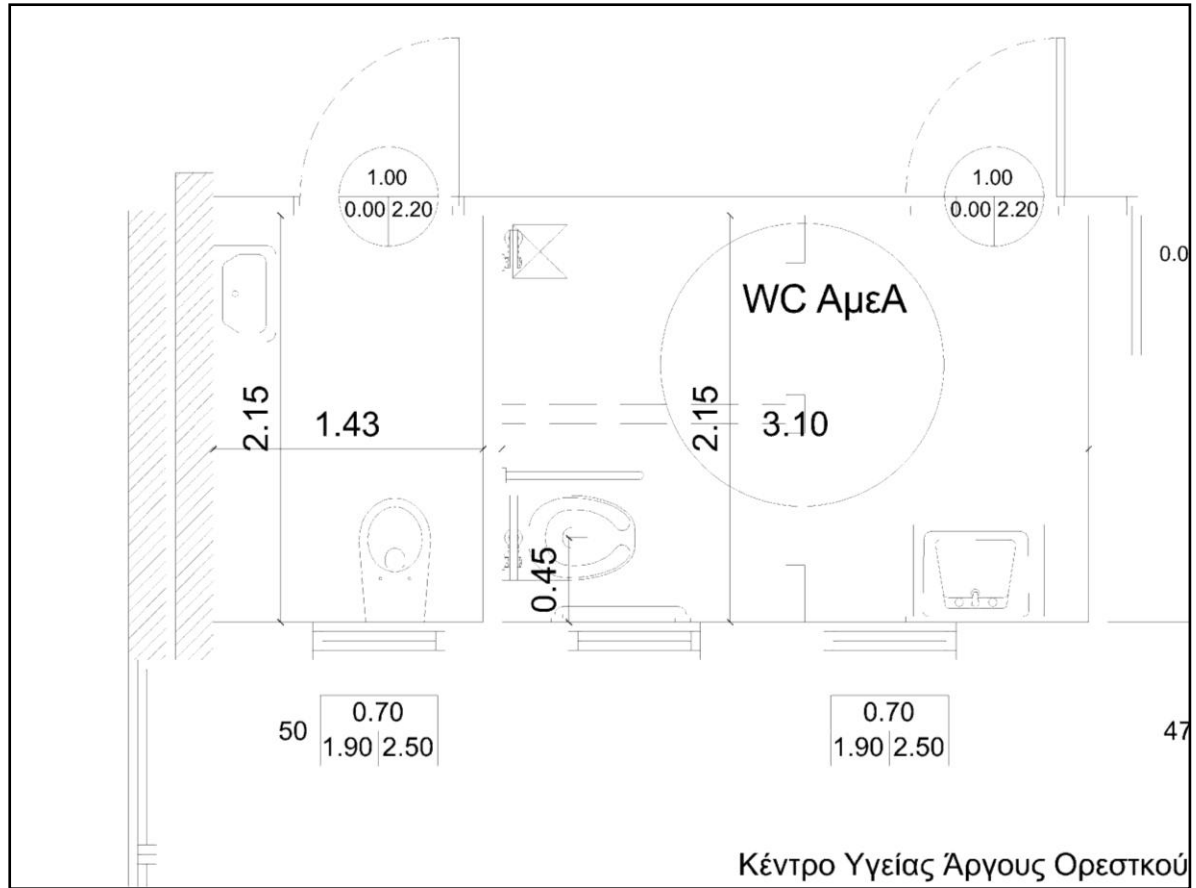

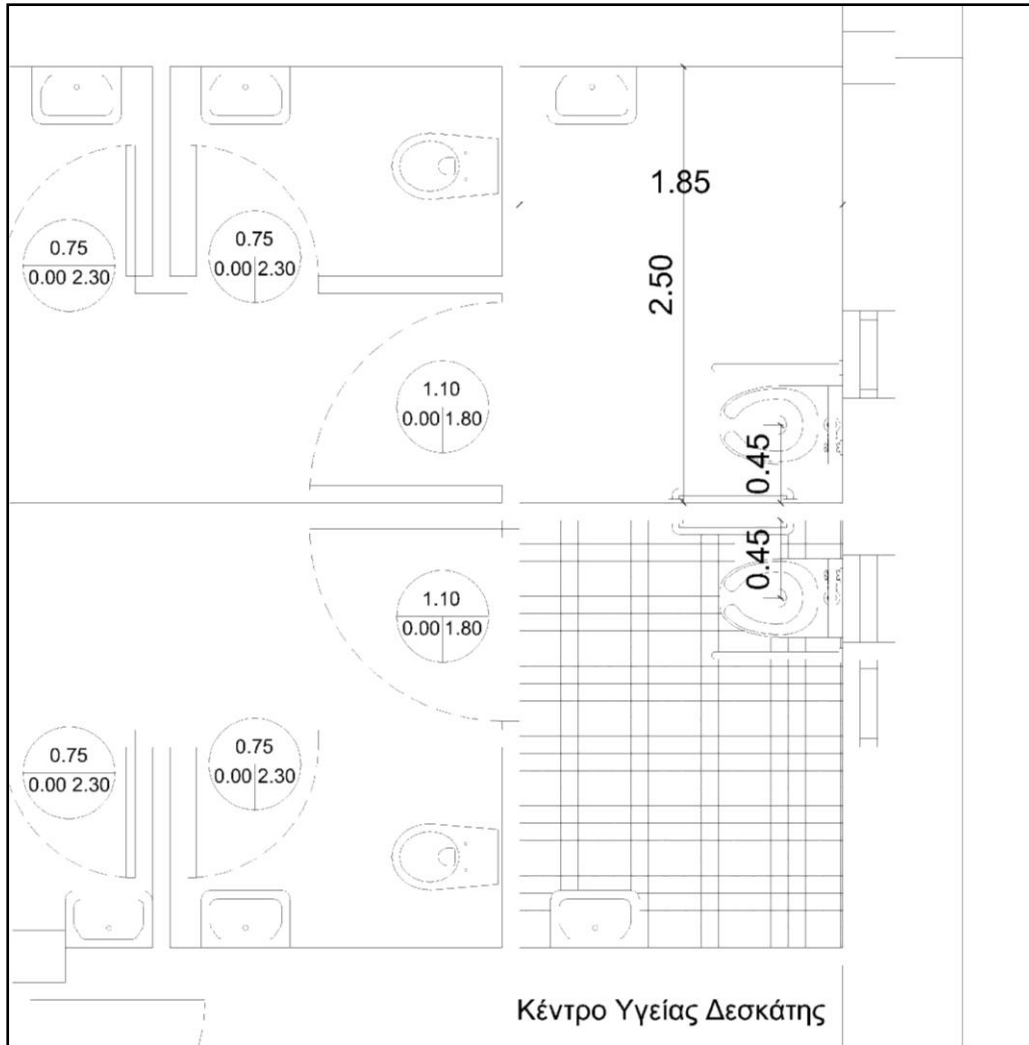

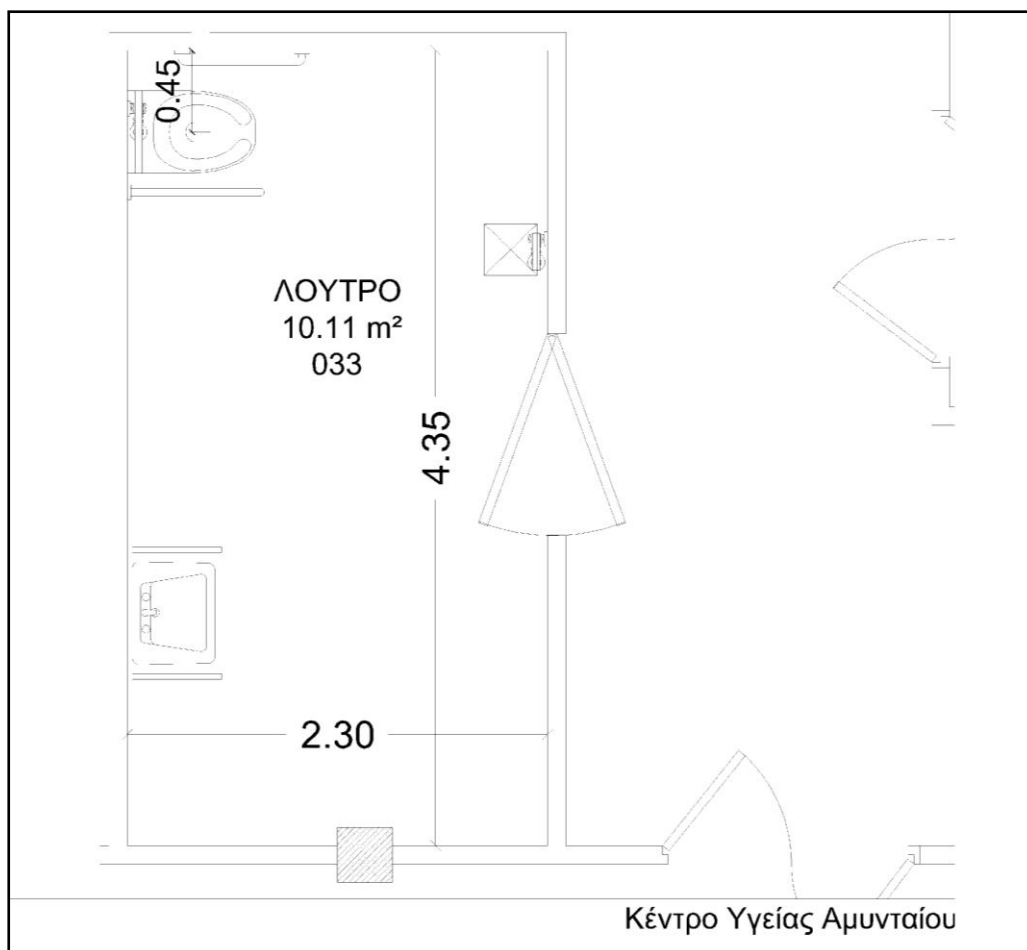

ΓΕΝΙΚΟΙ ΟΡΟΙ –

ΥΠΟΧΡΕΩΣΕΙΣ ΑΝΑΔΟΧΟΥ

1. Όλοι οι ενδιαφερόμενοι θα πρέπει να επισκεφθούν τους χώρους των Κέντρων Υγείας προκειμένου να λάβουν γνώση του αντικειμένου των εργασιών και των ειδικών συνθηκών του έργου.
2. Η τιμή προσφοράς θα περιλαμβάνει το κόστος των προϊόντων, τη μεταφορά και τοποθέτηση αυτών, καθώς και την αποξήλωση υλικών και την απομάκρυνσή τους, όλα τα απαραίτητα μικροϋλικά (τυχόν μερεμέτια, κάδοι αποκομιδής), ασφαλιστικές εισφορές των εργαζομένων και τις νόμιμες κρατήσεις υπέρ του Δημοσίου και Φ.Π.Α.
3. Ο ανάδοχος υποχρεούται να τηρεί απαρεγκλίτως και να εφαρμόζει όλες τις διατάξεις της εργατικής νομοθεσίας. Ειδικότερα, υποχρεούται στην καταβολή των νομίμων αποδοχών του προσωπικού που απασχολεί, οι οποίες σε καμία περίπτωση δεν μπορεί να είναι κατώτερες των προβλεπόμενων από την οικεία κλαδική Σ.Σ.Ε., στην τήρηση του νομίμου ωραρίου, στην ασφαλιστική κάλυψη, στους όρους υγιεινής και ασφαλείας των εργαζομένων (χρήση Μ.Α.Π.) κ.λ.π. Σε περίπτωση που διαπιστωθεί παράβαση των ανωτέρω, θα καταγγέλλεται η σύμβαση με την ανάδοχο εταιρεία.
4. Εργασίες που προκαλούν όχληση (θόρυβος, σκόνη κ.λ.π.) θα εκτελούνται κατά τις μη εργάσιμες ώρες των Υπηρεσιών του Κέντρου Υγείας, ή ανάλογα με τις οδηγίες της επιτροπής παρακολούθησης και παραλαβής.
5. Ο ανάδοχος είναι αποκλειστικώς υπεύθυνος, ποινικώς και αστικώς, για οιοδήποτε ατύχημα ήθελε προκληθεί εκ παραβάσεως των ισχυουσών διατάξεων και της κείμενης νομοθεσίας και είναι μοναδικός υπεύθυνος και υπόχρεος για την αποζημίωση οποιουδήποτε, για κάθε φύσεως και είδους ζημιές, που τυχόν

υποστεί από πράξεις ή παραλείψεις του ιδίου ή των προσώπων που θα χρησιμοποιήσει για την εκτέλεση του Έργου.

6. Στις περιπτώσεις αυτές, αν υποχρεωθεί η Υ.ΠΕ. να καταβάλει οποιαδήποτε αποζημίωση, ο ανάδοχος υποχρεούται να καταβάλει σ' αυτήν το αντίστοιχο ποσό, συμπεριλαμβανομένων τυχόν τόκων και εξόδων. Η Υ.ΠΕ. δε φέρει καμία αστική ή άλλη ευθύνη έναντι του προσωπικού που θα απασχοληθεί για την εκτέλεση του Έργου.
7. Όλα τα **υλικά** και ο εξοπλισμός που θα χρησιμοποιηθούν για την εκτέλεση του έργου θα πρέπει να είναι καινούργια, άριστης ποιότητας και τυποποιημένα προϊόντα γνωστών κατασκευαστών, που ασχολούνται κανονικά με την παραγωγή τέτοιων υλικών, χωρίς ελαττώματα και θα έχουν τις διαστάσεις και τα βάρη που προβλέπονται από τους κανονισμούς, εφόσον δεν καθορίζονται από τις προδιαγραφές. Ιδιοκατασκευές δεν γίνονται δεκτές. Ελαττωματικά υλικά ή / και τεχνικός εξοπλισμός που ζημιώθηκε κατά τη διάρκεια της κατασκευής ή δοκιμών θα αντικατασταθούν ή διορθωθούν σύμφωνα με τις οδηγίες της επιτροπής παρακολούθησης και παραλαβής.
8. Οι **μεταφορές** τυχόν αντικειμένων που υπάρχουν στους χώρους θα γίνουν με ευθύνη του αναδόχου. Η **συγκέντρωση, αποκομιδή και απόρριψη όλων των άχρηστων υλικών** που θα προκύψουν από τις εκτελούμενες εργασίες θα γίνεται μόνο σε χώρους που επιτρέπεται από τις αρχές, με ευθύνη και δαπάνες του αναδόχου. Τα μπάζα θα συγκεντρώνονται χειρωνακτικά και θα τοποθετούνται σε πλαστικές σακούλες στο χώρο προέλευσής τους και θα απομακρύνονται από τους χώρους του κτηρίου κάθε βράδυ. Οι παραπάνω εργασίες θα πρέπει να γίνονται χωρίς να προκαλείται ουδεμία όχληση στην λειτουργία των Υπηρεσιών των Κέντρων Υγείας. Επισημαίνεται ότι απαγορεύεται ρητά η μεταφορά οποιουδήποτε υλικού ή μπαζών με τους ανεγκυστήρες.
9. Στα σημεία του κτηρίου που προβλέπεται να γίνουν εργασίες, η μεταφορά υλικών θα γίνεται με ιδιαίτερη προσοχή, προκειμένου να μην υπάρξουν ζημιές στους ήδη διαμορφωμένους χώρους του κτηρίου. Στην περίπτωση, τυχόν, πρόκλησης οιασδήποτε ζημιών ο ανάδοχος θα φέρει την απόλυτη και αποκλειστική ευθύνη για την πλήρη αποκατάστασή τους.
10. Μετά το πέρας των εργασιών και πριν την παραλαβή του Έργου θα γίνει πλήρης **καθαρισμός των χώρων**, καθώς και όλων των εγκαταστάσεων των χώρων, από ειδικευμένο συνεργείο με τη χρήση και ειδικών μηχανημάτων, εφόσον αυτό απαιτείται, ώστε όλοι οι χώροι του κτηρίου να παραδοθούν ελεύθεροι από κάθε άχρηστο υλικό, καθαροί και έτοιμοι προς χρήση.

ΠΑΡΑΡΤΗΜΑ(Β)-ΥΠΕΥΘΥΝΕΣ ΔΗΛΩΣΕΙΣ

Α. ΥΠΕΥΘΥΝΗ ΔΗΛΩΣΗ ΜΗ ΣΥΝΔΡΟΜΗΣ ΛΟΓΩΝ ΑΠΟΚΛΕΙΣΜΟΥ



ΥΠΕΥΘΥΝΗ ΔΗΛΩΣΗ

(άρθρο 8 Ν.1599/1986)

Η ακρίβεια των στοιχείων που υποβάλλονται με αυτή τη δήλωση μπορεί να ελεγχθεί με βάση το αρχείο άλλων υπηρεσιών (άρθρο 8 παρ. 4 Ν. 1599/1986)

ΠΡΟΣ ⁽¹⁾ :	3 ^η ΥΠΕ (ΜΑΚΕΔΟΝΙΑΣ)						
Ο – Η Όνομα:				Επώνυμο:			
Όνομα και Επώνυμο Πατέρα:							
Όνομα και Επώνυμο Μητέρας:							
Ημερομηνία γέννησης ⁽²⁾ :							
Τόπος Γέννησης:							
Αριθμός Δελτίου Ταυτότητας:				Τηλ:			
Τόπος Κατοικίας:			Οδός:			Αριθ:	TK:
Αρ. Τηλεομοιοτύπου (Fax):				Δ/νση Ηλεκτρ. Ταχυδρομείου (Email):			

Στο πλαίσιο της συμμετοχής μας στην πρόσκληση ενδιαφέροντος με αντικείμενο την ανάθεση της ανακατασκευής τεσσάρων (4) WC ΑΜΕΑ, των φορέων ΠΦΥ ΚΥ Δεσκάτης, Αμυνταίου, Σερβίων και Άργους Ορεστικού, αρμοδιότητας της 3^{ης} ΥΠΕ (Μακεδονίας), με ατομική μου ευθύνη και γνωρίζοντας τις κυρώσεις(3), που προβλέπονται από τις διατάξεις της παρ. 6 του άρθρου 22 του Ν. 1599/1986, δηλώνω ότι:

- Δεν έχει εκδοθεί εις βάρος μου αμετάκλητη καταδικαστική απόφαση για έναν από τους ακόλουθους λόγους:
 - α) συμμετοχή σε εγκληματική οργάνωση, όπως αυτή ορίζεται στο άρθρο 2 της απόφασης-πλαίσιο 2008/841/ΔΕΥ του Συμβουλίου της 24ης Οκτωβρίου 2008, για την καταπολέμηση του οργανωμένου εγκλήματος (ΕΕ L 300 της 11.11.2008 σ.42),
 - β) δωροδοκία, όπως ορίζεται στο άρθρο 3 της σύμβασης περί της καταπολέμησης της διαφθοράς στην οποία ενέχονται υπάλληλοι των Ευρωπαϊκών Κοινοτήτων ή των κρατών-μελών της Ένωσης (ΕΕ C 195 της 25.6.1997, σ. 1) και στην παράγραφο 1 του άρθρου 2 της απόφασης-πλαίσιο 2003/568/ΔΕΥ του Συμβουλίου της 22ας Ιουλίου 2003, για την καταπολέμηση της δωροδοκίας στον ιδιωτικό τομέα (ΕΕ L 192 της 31.7.2003, σ. 54), καθώς και όπως ορίζεται στην κείμενη νομοθεσία ή στο εθνικό δίκαιο του οικονομικού φορέα,
 - γ) απάτη, κατά την έννοια του άρθρου 1 της σύμβασης σχετικά με την προστασία των οικονομικών συμφερόντων των Ευρωπαϊκών Κοινοτήτων (ΕΕ C 316 της 27.11.1995, σ. 48), η οποία κυρώθηκε με το ν. 2803/2000 (Α' 48),
 - δ) τρομοκρατικά εγκλήματα ή εγκλήματα συνδεόμενα με τρομοκρατικές δραστηριότητες, όπως ορίζονται, αντιστοίχως, στα άρθρα 1 και 3 της απόφασης-πλαίσιο 2002/475/ΔΕΥ του Συμβουλίου της 13ης Ιουνίου 2002, για την καταπολέμηση της τρομοκρατίας (ΕΕ L 164 της 22.6.2002, σ. 3) ή ηθική αυτοουργία ή συνέργεια ή απόπειρα διάπραξης εγκλήματος, όπως ορίζονται στο άρθρο 4 αυτής,
 - ε) νομιμοποίηση εσόδων από παράνομες δραστηριότητες ή χρηματοδότηση της τρομοκρατίας, όπως αυτές ορίζονται στο άρθρο 1 της Οδηγίας 2005/60/ΕΚ του Ευρωπαϊκού Κοινοβουλίου και του Συμβουλίου της 26ης Οκτωβρίου 2005, σχετικά με την πρόληψη της χρησιμοποίησης του χρηματοπιστωτικού συστήματος για τη νομιμοποίηση εσόδων από παράνομες δραστηριότητες και τη χρηματοδότηση της τρομοκρατίας (ΕΕ L 309 της 25.11.2005, σ. 15), η οποία ενσωματώθηκε στην εθνική νομοθεσία με το ν. 3691/2008 (Α' 166),
 - στ) παιδική εργασία και άλλες μορφές εμπορίας ανθρώπων, όπως ορίζονται στο άρθρο 2 της Οδηγίας 2011/36/ΕΕ του Ευρωπαϊκού Κοινοβουλίου και του Συμβουλίου της 5ης Απριλίου 2011, για την πρόληψη και την καταπολέμηση της εμπορίας ανθρώπων και για την προστασία των θυμάτων της, καθώς και για την αντικατάσταση της απόφασης-πλαίσιο 2002/629/ΔΕΥ του Συμβουλίου (ΕΕ L 101 της 15.4.2011, σ. 1), η οποία ενσωματώθηκε στην εθνική νομοθεσία με το ν. 4198/2013 (Α' 215).
- Δεν τελώ υπό πτώχευση, δεν έχω υπαχθεί σε διαδικασία εξυγίανσης ή ειδικής εκκαθάρισης, δεν τελώ υπό αναγκαστική διαχείριση από εκκαθαριστή ή από το δικαστήριο ή δεν έχω υπαχθεί σε διαδικασία πτωχευτικού συμβιβασμού ή δεν έχω αναστείλει τις επιχειρηματικές του δραστηριότητες ή εάν βρίσκεται σε οποιαδήποτε ανάλογη κατάσταση προκύπτουσα από παρόμοια διαδικασία, προβλεπόμενη σε εθνικές διατάξεις νόμου.
- Δεν έχω αθετήσει τις υποχρεώσεις που προβλέπονται στην παρ. 2 του άρθρου 18 του ν.4412/2016.
- Δεν έχω συνάψει συμφωνίες με άλλους οικονομικούς φορείς με στόχο τη στρέβλωση του ανταγωνισμού.

- Δεν συντρέχει καμία από τις καταστάσεις σύγκρουσης συμφερόντων, λόγω της συμμετοχής μου στη διαδικασία ανάθεσης της σύμβασης, κατά το οριζόμενο στα άρθρα 24 του ν.4412/2016.
- Δεν έχω παράσχει ο ίδιος, ή συνδεδεμένη με εμένα επιχείρηση συμβουλές στην 3^η ΥΠΕ Μακεδονίας ή έχω με άλλο τρόπο αναμειχθεί στην προετοιμασία της διαδικασίας σύναψης της σύμβασης –[πλην αυτών που έχουν δημοσίως γνωστοποιηθεί εντός του πλαισίου του άρθρου 46 του ν. 4412/2016]- κατά το οριζόμενο στα άρθρα 48 του ν.4412/2016.
Δεν έχω επιδείξει σοβαρή επαναλαμβανόμενη πλημμέλεια κατά τη νεκτέλεση ουσιαστικού απαιτήσεων στο πλαίσιο προηγούμενης δημοσίας σύμβασης, προηγούμενης σύμβασης με αναθέτοντα φορέα ή προηγούμενης σύμβασης παραχώρησης που είχε ως αποτέλεσμα την πρόωρη καταγγελία της προηγούμενης σύμβασης, αποζημιώσεις ή άλλες παρόμοιες κυρώσεις.
- Δεν έχω κριθεί ένοχος σοβαρών ψευδών δηλώσεων κατά την παροχή των πληροφοριών που απαιτούνται για την εξακρίβωση της απουσίας των λόγων αποκλεισμού ή την πλήρωση των κριτηρίων επιλογής και δεν έχω αποκρύψει τις πληροφορίες αυτές.
- Δεν έχω επιχειρήσει να επηρεάσω με αθέμιτο τρόπο τη διαδικασία λήψης αποφάσεων της αναθέτουσας αρχής, να αποκτήσω εμπιστευτικές πληροφορίες που ενδέχεται να μου αποφέρουν αθέμιτο πλεονέκτημα στη διαδικασία σύναψης σύμβασης ή να παράσχω εξ αμελείας παραπλανητικές πληροφορίες που ενδέχεται να επηρεάσουν ουσιαστικά τις αποφάσεις που αφορούν τον αποκλεισμό, την επιλογή ή την ανάθεση.
- Δεν έχω διαπράξει σοβαρό επαγγελματικό παράπτωμα, το οποίο θέτει εν αμφιβάλω την ακεραιότητα μου, για το οποίο μου επιβλήθηκε ποινή που του στερεί το δικαίωμα συμμετοχής σε διαδικασία σύναψης σύμβασης δημοσίων έργων και καταλαμβάνει τη συγκεκριμένη διαδικασία.
- Δεν υφίστανται νομικοί περιορισμοί στη λειτουργία της επιχείρησής μου και δεν μου έχει επιβληθεί η ποινή του αποκλεισμού από διαγωνισμούς, με αμετάκλητη Υπουργική απόφαση, η οποία βρίσκεται σε ισχύ, σύμφωνα με το άρθρο 74 του ν.4412/2016.
- Οιασφαλιστικοί φορείς κύριας και επικουρικής ασφάλισης τόσων διαχειριστών όσο και των εργαζομένων της επιχείρησής μου είναι:
.....
- Δεν έχουν επιβληθεί σε βάρος της επιχείρησής μου, μέσα σε χρονικό διάστημα δύο (2) ετών πριν από την ημερομηνία λήξης της προθεσμίας υποβολής προσφοράς: αα) τρεις (3) πράξεις επιβολής προστίμου από τα αρμόδια ελεγκτικά όργανα του Σώματος Επιθεώρησης Εργασίας για παραβάσεις της εργατικής νομοθεσίας που χαρακτηρίζονται, σύμφωνα με την υπουργική απόφαση 2063/Δ1632/2011 (Β' 266), όπως εκάστοτε ισχύει, ως «υψηλής» ή «πολύ υψηλής» σοβαρότητας, οι οποίες προκύπτουν αθροιστικά από τρεις (3) διενεργηθέντες ελέγχους, ή ββ) δύο (2) πράξεις επιβολής προστίμου από τα αρμόδια ελεγκτικά όργανα του Σώματος Επιθεώρησης Εργασίας για παραβάσεις της εργατικής νομοθεσίας που αφορούν την αδήλωτη εργασία, οι οποίες προκύπτουν αθροιστικά από δύο (2) διενεργηθέντες ελέγχους. Οι υπό αα' και ββ' κυρώσεις πρέπει να έχουν αποκτήσει τελεσίδικη και δεσμευτική ισχύ
- Είμαι εγγεγραμμένος στο οικείο Επιμελητήριο, σύμφωνα με τα οριζόμενα στην παρ. 2 του άρθρου 75 του Ν.4412/2016
- Παραιτούμαι από κάθε δικαίωμα αποζημίωσής του σχετικά με οποιαδήποτε απόφαση της Υπηρεσίας για αναβολή, ματαίωση ή ακύρωση του Διαγωνισμού
- Δεν θα ενεργήσω αθέμιτα, παράνομα ή καταχρηστικά καθ' όλη τη διάρκεια της διαδικασίας ανάθεσης αλλά και κατά το στάδιο εκτέλεσης της σύμβασης εφόσον επιλεγώ.
- Λαμβάνω τα κατάλληλα μέτρα για να διαφυλάξω την εμπιστευτικότητα των πληροφοριών που έχουν χαρακτηριστεί ως τέτοιες
- Κατά τη διάρκεια εκτέλεσης της σύμβασης δεσμεύομαι για την απαρένκλητη τήρηση των διατάξεων του με αρ. 2016/679 Κανονισμού (ΕΕ) του Ευρωπαϊκού Κοινοβουλίου και του Συμβουλίου της 21ης Απριλίου 2016 για την προστασία των φυσικών προσώπων έναντι της επεξεργασίας των δεδομένων προσωπικού χαρακτήρα

Ημερομηνία:

Ο/Η Δηλ.

(Υπογραφή-Σφραγίδα)

(1) Αναγράφεται από τον ενδιαφερόμενο πολίτη ή Αρχή ή η Υπηρεσία του δημόσιου τομέα, που απευθύνεται η αίτηση.

(2) Αναγράφεται ολογράφως.

(3) «Όποιος εν γνώσει του δηλώνει ψευδή γεγονότα ή αρνείται ή αποκρύπτει τα αληθινά με έγγραφη υπεύθυνη δήλωση του άρθρου 8 τιμωρείται με φυλάκιση τουλάχιστον τριών μηνών. Εάν ο υπαίτιος αυτών των πράξεων σκόπευε να προσπορίσει στον εαυτό του ή σε άλλον περιουσιακό όφελος βλάπτοντας τρίτον ή σκόπευε να βλάψει άλλον, τιμωρείται με κάθειρξη μέχρι 10 ετών.

(4) Σε περίπτωση ανεπάρκειας χώρου η δήλωση συνεχίζεται στην πίσω όψη της και υπογράφεται από τον δηλούντα ή την δηλούσα.

Β. ΥΠΕΥΘΥΝΗ ΔΗΛΩΣΗ ΣΥΜΜΟΡΦΩΣΗΣ ΤΗΣ ΠΡΟΣΦΟΡΑΣ ΜΕ ΤΟΥΣ ΟΡΟΥΣ ΤΗΣ ΔΙΑΚΗΡΥΞΗΣ



ΥΠΕΥΘΥΝΗ ΔΗΛΩΣΗ

(άρθρο 8
Ν.1599/1
986)

Η ακρίβεια των στοιχείων που υποβάλλονται με αυτή τη δήλωση μπορεί να ελεγχθεί με βάση το αρχείο άλλων υπηρεσιών (άρθρο 8 παρ. 4 Ν. 1599/1986)

ΠΡΟΣ ⁽¹⁾ :	3 ^η ΥΠΕ (ΜΑΚΕΔΟΝΙΑΣ)						
Ο – Η Όνομα:				Επώνυμο:			
Όνομα και Επώνυμο Πατέρα:							
Όνομα και Επώνυμο Μητέρας:							
Ημερομηνία γέννησης ⁽²⁾ :							
Τόπος Γέννησης:							
Αριθμός Δελτίου Ταυτότητας:				Τηλ:			
Τόπος Κατοικίας:			Οδός:			Αριθ:	ΤΚ:
Αρ. Τηλεομοιοτύπου (Fax):				Δ/νση Ηλεκτρ. Ταχυδρομείου (Email):			

Στο πλαίσιο της συμμετοχής μου στην πρόσκληση ενδιαφέροντος με αντικείμενο την ανάθεση της ανακατασκευής τεσσάρων (4) WC ΑΜΕΑ, των φορέων ΠΦΥ ΚΥ Δεσκάτης, Αμυνταίου, Σερβίων και Άργους Ορεστικού, αρμοδιότητας της 3^{ης} ΥΠΕ (Μακεδονίας), με ατομική μου ευθύνη και γνωρίζοντας τις κυρώσεις(3), που προβλέπονται από τις διατάξεις της παρ. 6 του άρθρου 22 του Ν. 1599/1986, δηλώνω ότι:

- Έλαβα γνώση του κειμένου της διακήρυξης και συμφωνώ απόλυτα με τους όρους και προϋποθέσεις αυτής.
- Πληρώ όλα τα κριτήρια επιλογής, έτσι όπως έχουν καθοριστεί στην πρόσκληση ενδιαφέροντος, σύμφωνα με το άρθρο 75 του Ν4412/2016.
- Οι προσφερόμενες υπηρεσίες θα πληρούν όλους τους όρους της διακήρυξης.
- Διαθέτω απαιτούμενο έμπειρο προσωπικό και τον τεχνολογικό εξοπλισμό για την παροχή των υπηρεσιών συντήρησης της σύμβασης.

Ημερομηνία:

Ο/Η Δηλ.

(Υπογραφή-Σφραγίδα)

(1) Αναγράφεται από τον ενδιαφερόμενο πολίτη ή Αρχή ή η Υπηρεσία του δημόσιου τομέα, που απευθύνεται η αίτηση.

(2) Αναγράφεται ολογράφως.

(3) «Όποιος εν γνώσει του δηλώνει ψευδή γεγονότα ή αρνείται ή αποκρύπτει τα αληθινά με έγγραφη υπεύθυνη δήλωση του άρθρου 8 τιμωρείται με φυλάκιση τουλάχιστον τριών μηνών. Εάν ο υπαίτιος αυτών των πράξεων σκόπευε να προσπορίσει στον εαυτό του ή σε άλλον περιουσιακό όφελος βλάπτοντας τρίτον ή σκόπευε να βλάψει άλλον, τιμωρείται με κάθειρξη μέχρι 10 ετών.

(4) Σε περίπτωση ανεπάρκειας χώρου η δήλωση συνεχίζεται στην πίσω όψη της και υπογράφεται από τον δηλούντα ή την δηλούσα.