



**ΕΛΛΗΝΙΚΗ ΔΗΜΟΚΡΑΤΙΑ**  
**ΥΠΟΥΡΓΕΙΟ ΥΓΕΙΑΣ**  
**3<sup>η</sup> ΥΓΕΙΟΝΟΜΙΚΗ ΠΕΡΙΦΕΡΕΙΑ (ΜΑΚΕΔΟΝΙΑΣ)**

**ΔΙΕΥΘΥΝΣΗ ΤΕΧΝΙΚΗΣ ΥΠΗΡΕΣΙΑΣ**  
**ΤΜΗΜΑ ΜΕΛΕΤΩΝ & ΠΡΟΔΙΑΓΡΑΦΩΝ**

**Πληροφορίες: Βασιλόγλου Στέλλα**  
**Τηλέφωνο: 2310 005859**  
**E-mail :pedy.paraggelies@3ype.gr**

**ΑΝΑΡΤΗΤΕΟ ΣΤΟ ΔΙΑΔΙΚΤΥΟ**

**ΑΔΑΜ:**

**ΑΔΑ:**

**Θεσσαλονίκη, 25/10/2022**

**Αριθμ. Πρωτ. 51125**

**ΠΡΟΣΚΛΗΣΗ ΕΝΔΙΑΦΕΡΟΝΤΟΣ**

**ΓΙΑ ΤΗΝ ΠΡΟΜΗΘΕΙΑ ΚΑΙ ΤΟΠΟΘΕΤΗΣΗ ΥΛΙΚΩΝ ΠΟΥ ΑΦΟΡΟΥΝ ΣΤΗΝ ΑΝΑΔΙΑΜΟΡΦΩΣΗ ΧΩΡΟΥ, ΓΙΑ ΤΗΝ ΔΗΜΙΟΥΡΓΙΑ WC ΑΜΕΑ, ΣΤΟ ΑΚΤΙΝΟΛΟΓΙΚΟ ΕΡΓΑΣΤΗΡΙΟ, ΤΟΥ ΦΟΡΕΑ ΠΦΥ ΚΥ ΘΕΣΣΑΛΟΝΙΚΗΣ, ΑΡΜΟΔΙΟΤΗΤΑΣ ΤΗΣ 3<sup>ης</sup> ΥΠΕ (ΜΑΚΕΔΟΝΙΑΣ).**

ΣΤΟΙΧΕΙΑ ΔΙΑΓΩΝΙΣΤΙΚΗΣ ΔΙΑΔΙΚΑΣΙΑΣ

ΠΡΟΣΚΛΗΣΗ ΕΝΔΙΑΦΕΡΟΝΤΟΣ

ΑΝΑΘΕΤΟΥΣΑ ΑΡΧΗ

ΔΙΟΙΚΗΣΗ 3<sup>ης</sup> ΥΠΕ (ΜΑΚΕΔΟΝΙΑΣ)

ΥΠΕΥΘΥΝΗ ΔΙΕΥΘΥΝΣΗ/ΤΜΗΜΑ

ΔΙΕΥΘΥΝΣΗ ΤΕΧΝΙΚΗΣ ΥΠΗΡΕΣΙΑΣ  
ΤΜΗΜΑ ΜΕΛΕΤΩΝ & ΠΡΟΔΙΑΓΡΑΦΩΝ .

ΔΙΕΥΘΥΝΣΗ

ΑΡΙΣΤΟΤΕΛΟΥΣ 16, 546 23, ΘΕΣΣΑΛΟΝΙΚΗ

ΤΗΛΕΦΩΝΑ ΕΠΙΚΟΙΝΩΝΙΑΣ

Βασίλογλου Στέλλα 2310 005859

ΗΛΕΚΤΡΟΝΙΚΟ ΤΑΧΥΔΡΟΜΕΙΟ

pedy.paraggelies@3ype.gr  
erga@3ype.gr

ΚΡΙΤΗΡΙΟ ΚΑΤΑΚΥΡΩΣΗΣ

Η ΠΛΕΟΝ ΣΥΜΦΕΡΟΥΣΑ ΑΠΟ ΟΙΚΟΝΟΜΙΚΗ ΑΠΟΨΗ  
ΣΥΝΟΛΙΚΗ ΠΡΟΣΦΟΡΑ ΑΠΟΚΛΕΙΣΤΙΚΑ ΒΑΣΕΙ ΤΗΣ ΤΙΜΗΣ

ΚΑΤΑΛΗΚΤΙΚΗ ΗΜΕΡΟΜΗΝΙΑ ΚΑΤΑΘΕΣΗΣ  
ΠΡΟΣΦΟΡΩΝ

ΤΟ ΑΡΓΟΤΕΡΟ ΜΕΧΡΙ ΤΙΣ 04/11/2022  
ΗΜΕΡΑ: Παρασκευή ΩΡΑ: 14:30μμ

ΚΩΔΙΚΟΙ CPV

44111000-1, 45453000-7

ΠΡΟΫΠΟΛΟΓΙΣΘΕΙΣΑ ΔΑΠΑΝΗ ΧΩΡΙΣ ΦΠΑ

4.950,00€

ΠΡΟΫΠΟΛΟΓΙΣΘΕΙΣΑ ΔΑΠΑΝΗ ΜΕ ΦΠΑ

6.138.00€

ΠΡΟΫΠΟΛΟΓΙΣΘΕΙΣΑ ΔΑΠΑΝΗ ΠΡΟΜΗΘΕΙΑΣ (ΧΩΡΙΣ ΦΠΑ 3.600,00€), (ΣΥΜΠ/ΝΟΥ ΦΠΑ 4.464,00€)

ΠΡΟΫΠΟΛΟΓΙΣΘΕΙΣΑ ΔΑΠΑΝΗ ΕΡΓΑΣΙΑΣ (ΧΩΡΙΣ ΦΠΑ 1.350,00€), (ΣΥΜΠ/ΝΟΥ ΦΠΑ 1.674,00€)

ΚΡΑΤΗΣΕΙΣ

Ο ΑΝΑΔΟΧΟΣ ΒΑΡΥΝΕΤΑΙ ΜΕ ΤΙΣ ΝΟΜΙΜΕΣ ΚΡΑΤΗΣΕΙΣ ΟΠΩΣ  
ΑΥΤΕΣ ΚΑΘΕ ΦΟΡΑ ΙΣΧΥΟΥΝ

ΧΡΟΝΟΣ ΙΣΧΥΟΣ ΣΥΜΒΑΣΗΣ

ΔΥΟ (2) ΜΗΝΕΣ ΑΠΟ ΤΗΝ ΥΠΟΓΡΑΦΗ ΤΗΣ ΣΥΜΒΑΣΗΣ.

## ΣΤΟΙΧΕΙΑ ΑΝΑΘΕΤΟΥΣΑΣ ΑΡΧΗΣ

Επωνυμία	Διοίκηση 3 <sup>ης</sup> Υγειονομικής Περιφέρειας Μακεδονίας
Ταχυδρομική διεύθυνση	Αριστοτέλους 16
Πόλη	Θεσσαλονίκη
Ταχυδρομικός Κωδικός	54623
Χώρα	ΕΛΛΑΔΑ
Κωδικός NUTS	EL522
Είδος φορέα	ΝΠΔΔ
Κύρια δραστηριότητα	Υγεία
Τηλέφωνο	2313320500
Γενική Διεύθυνση στο διαδίκτυο (URL)	<a href="http://www.3ype.gr">www.3ype.gr</a>

**1) ΘΕΣΜΙΚΟ ΠΛΑΙΣΙΟ**

Η παρούσα διαγωνιστική διαδικασία διέπεται από την κείμενη νομοθεσία και τις εκδοθείσες κανονιστικές πράξεις και ειδικότερα:

Α) Από τις διατάξεις:

1. Του Ν.3329/2005 (81/Α'/2005) «Περί Εθνικού Συστήματος Υγείας και Κοινωνικής Αλληλεγγύης και λοιπές διατάξεις», όπως τροποποιήθηκε και ισχύει.
2. Του Ν.3580/2007 (134/Α'/2007) «Προμήθειες Φορέων εποπτευομένων από το Υπουργείο Υγείας και Κοινωνικής Αλληλεγγύης και άλλες διατάξεις».
3. Του Ν.3918/2011 (31/Α'/2011) «Διαρθρωτικές αλλαγές στο σύστημα υγείας και άλλες διατάξεις».
4. Του Ν.4013/2011 (204/Α'/2011) «Σύσταση ενιαίας Ανεξάρτητης Αρχής Δημοσίων Συμβάσεων», όπως τροποποιήθηκε και ισχύει με το άρθρο 61 του Ν. 4146/2013 (90/Α'/2013).
5. Του Ν.4072/2012 (86/Α'/2012) «Βελτίωση επιχειρηματικού περιβάλλοντος –Νέα εταιρική μορφή- Σήματα- Μεσίτες Ακινήτων- Ρύθμιση Θεμάτων ναυτιλίας, λιμένων και αλιείας και άλλες διατάξεις», Μέρος Δεύτερο, Νέα εταιρική μορφή: Ιδιωτική Κεφαλαιουχική Εταιρία (ΙΚΕ).
6. Του Ν.4238/2014 (38/Α'/2014) «Πρωτοβάθμιο Εθνικό Δίκτυο Υγείας (Π.Ε.Δ.Υ.), αλλαγή σκοπού Ε.Ο.Π.Υ.Υ. και λοιπές διατάξεις».
7. Του Ν.4250/2014 (74/Α'/2014) «Διοικητικές Απλουστεύσεις – Καταργήσεις, Συγχωνεύσεις Νομικών Προσώπων και Υπηρεσιών του Δημοσίου Τομέα – Τροποποίηση Διατάξεων του Π.Δ. 318/1992 (Α' 161) και λοιπές ρυθμίσεις».
8. Του Ν. 4254/2014 (85/Α'/2014) «Μέτρα στήριξης και ανάπτυξης της ελληνικής οικονομίας στο πλαίσιο εφαρμογής του ν. 4046/2012 και άλλες διατάξεις».
9. Του Ν.4412/2016 (47/Α'/2016) «Δημόσιες Συμβάσεις Έργων, Προμηθειών και Υπηρεσιών (προσαρμογή στις οδηγίες 2014/24/ΕΕ & 2014/25/ΕΕ)», όπως έχει τροποποιηθεί, συμπληρωθεί έως σήμερα και ισχύει.
10. Του Ν. 4441/2016 ( ΦΕΚ 227/τ.Α'/06.12.2016), Απλοποίηση διαδικασιών σύστασης επιχειρήσεων, άρση κανονιστικών εμποδίων στον ανταγωνισμό και λοιπές διατάξεις.
11. Του Ν.4486/2017 (115/Α'/2017) «Μεταρρύθμιση της Πρωτοβάθμιας Φροντίδας Υγείας επείγουσες ρυθμίσεις αρμοδιότητας Υπουργείου Υγείας και άλλες διατάξεις».

12. Τον υπ' αριθμ. Κανονισμό (ΕΕ) 2016/679 του Ευρωπαϊκού Κοινοβουλίου της 27ης Απριλίου 2016 για την προστασία των φυσικών προσώπων έναντι της επεξεργασίας των δεδομένων προσωπικού χαρακτήρα και για την ελεύθερη κυκλοφορία των δεδομένων αυτών και την κατάργηση της οδηγίας 95/46/ΕΚ (Γενικός Κανονισμός για την Προστασία Δεδομένων).
13. Τις διατάξεις του άρθρου 41 της Πράξης Νομοθετικού Περιεχομένου (ΦΕΚ 84/τ. Α'/13.04.2020) «Μέτρα για την αντιμετώπιση των συνεχιζόμενων συνεπειών της πανδημίας του κορωνοϊού COVID-19 και άλλες κατεπείγουσες διατάξεις»

Β) Από τις αποφάσεις:

1. Τις υπ' αριθμ α) **46126/29.09.2022 (ΑΔΑ: 975ΔΟΡΕΠ-0ΣΨ)** Απόφαση Ανάληψης Υποχρέωσης συνολικού ποσού 4.464,00€ (συμπ/νου ΦΠΑ) που αφορά τις ανωτέρω προμήθειες και β) **46125/29.09.2022 (ΑΔΑ: 9ΜΔΒΟΡΕΠ-Ε12)** Απόφαση Ανάληψης Υποχρέωσης συνολικού ποσού 1.674,00€ (συμπ/νου ΦΠΑ) που αφορά τις ανωτέρω εργασίες.
2. Την υπ' αριθμ. **2150/19.10.2022 (ΑΔΑ: 9ΘΩΟΡΕΠ-ΘΗΨ)** Απόφαση του Διοικητή της 3ης Υ.ΠΕ. με την οποία εγκρίθηκε η διενέργεια διαγωνιστικής διαδικασίας με πρόσκληση ενδιαφέροντος για την προμήθεια και τοποθέτηση υλικών που αφορά στην αναδιαμόρφωση χώρου, για την δημιουργία WC ΑΜΕΑ, στο Ακτινολογικό Εργαστήριο, του φορέα ΠΦΥ ΚΥ Θεσσαλονίκης, αρμοδιότητας της 3<sup>ης</sup> ΥΠΕ (Μακεδονίας).

## 2) ΠΡΟΣΚΛΗΣΗ-ΓΕΝΙΚΑ

Η Διοίκηση της 3ης Υγειονομικής Περιφέρειας Μακεδονίας, προκειμένου να προχωρήσει στην ανάθεση της προμήθειας και τοποθέτησης υλικών που αφορά στην αναδιαμόρφωση χώρου, για την δημιουργία WC ΑΜΕΑ, στο Ακτινολογικό Εργαστήριο, του φορέα ΠΦΥ ΚΥ Θεσσαλονίκης, αρμοδιότητας της 3<sup>ης</sup> ΥΠΕ (Μακεδονίας), όπως αναφέρονται αναλυτικά στο παράρτημα (Α), προσκαλεί όσους δραστηριοποιούνται στον χώρο και ενδιαφέρονται να καταθέσουν προσφορά στη Διοίκηση της 3<sup>ης</sup> Υγειονομικής Περιφέρειας (Μακεδονίας), Αριστοτέλους 16, 54623 Θεσσαλονίκη.

Η διαδικασία της πρόσκλησης ενδιαφέροντος διενεργείται σύμφωνα με το κριτήριο κατακύρωσης την πλέον συμφέρουσα από οικονομική άποψη συνολική προσφορά, **αποκλειστικά βάσει της χαμηλότερης τιμής**, με σκοπό την κάλυψη της δαπάνης έχουν εκδοθεί οι υπ' αριθμ. α) 46126/29.09.2022 (ΑΔΑ: 975ΔΟΡΕΠ-0ΣΨ) Απόφαση Ανάληψης Υποχρέωσης, που αφορά τις ανωτέρω προμήθειες και β) 46125/29.09.2022 (ΑΔΑ: 9ΜΔΒΟΡΕΠ-Ε12) Απόφαση Ανάληψης Υποχρέωσης που αφορά τις ανωτέρω εργασίες.

**Οι προσφορές πρέπει να κατατεθούν εντός κλειστού φακέλου, με την ένδειξη:**

**«Πρόσκληση ενδιαφέροντος για την προμήθεια και τοποθέτηση υλικών που αφορά στην αναδιαμόρφωση χώρου, για την δημιουργία WC ΑΜΕΑ, στο Ακτινολογικό Εργαστήριο, του φορέα ΠΦΥ ΚΥ Θεσσαλονίκης, αρμοδιότητας της 3<sup>ης</sup> ΥΠΕ (Μακεδονίας)»**

**Στην παρακάτω διεύθυνση:**

**Γραφείο Πρωτοκόλλου, 3<sup>ος</sup> όροφος  
Διοίκηση της 3<sup>ης</sup> Υγειονομικής Περιφέρειας  
Αριστοτέλους 16, ΤΚ54623, Θεσσαλονίκη.**

Εμπρόθεσμες θεωρούνται οι προσφορές που θα έχουν περιέλθει στην Αναθέτουσα Αρχή μέχρι την παραπάνω ημερομηνία και ώρα. Προσφορές που κατατίθενται μετά την παραπάνω ημερομηνία και ώρα, είναι εκπρόθεσμες και επιστρέφονται από την Αναθέτουσα Αρχή χωρίς να αποσφραγιστούν.

### **3) ΣΥΝΤΑΞΗ ΠΡΟΣΦΟΡΑΣ**

#### **A) ΑΠΟΔΕΙΚΤΙΚΑ ΜΕΣΑ**

#### **1. Για την απόδειξη της μη συνδρομής των λόγων αποκλεισμού των παρ.1 και 2 του άρ.73 και του άρ.74 οι οικονομικοί φορείς οφείλουν να προσκομίσουν τα κάτωθι δικαιολογητικά κατά την υποβολή της προσφοράς τους:**

- i. Απόσπασμα του σχετικού μητρώου, όπως του ποινικού μητρώου ή, ελλείψει αυτού, ισοδύναμο έγγραφο που εκδίδεται από αρμόδια δικαστική ή διοικητική αρχή του κράτους-μέλους ή της χώρας καταγωγής ή της χώρας όπου είναι εγκατεστημένος ο οικονομικός φορέας, από το οποίο προκύπτει ότι πληρούνται αυτές οι προϋποθέσεις, που να έχει εκδοθεί έως τρεις (3) μήνες πριν από την υποβολή του. Η υποχρέωση προσκόμισης του ως άνω αποσπάσματος αφορά και στα μέλη του διοικητικού, διευθυντικού ή εποπτικού οργάνου του εν λόγω οικονομικού φορέα ή στα πρόσωπα που έχουν εξουσία εκπροσώπησης, λήψης αποφάσεων ή ελέγχου σε αυτό.
- ii. Πιστοποιητικό που εκδίδεται από την αρμόδια αρχή του οικείου κράτους - μέλους ή χώρας, που να είναι εν ισχύ κατά το χρόνο υποβολής του, άλλως, στην περίπτωση που δεν αναφέρεται σε αυτό χρόνος ισχύος, που να έχει εκδοθεί έως τρεις (3) μήνες πριν από την υποβολή του από το οποίο να προκύπτει ότι δεν έχει αθετήσει τις υποχρεώσεις του όσον αφορά στην καταβολή φόρων ή εισφορών κοινωνικής ασφάλισης. Αν ο οικονομικός φορέας είναι Έλληνας πολίτης ή έχει την εγκατάστασή του στην Ελλάδα, οι υποχρεώσεις του που αφορούν τις εισφορές κοινωνικής ασφάλισης καλύπτουν τόσο την κύρια όσο και την επικουρική ασφάλιση.
- iii. Για την απόδειξη της νόμιμης εκπροσώπησης, στις περιπτώσεις που ο οικονομικός φορέας είναι νομικό πρόσωπο και υποχρεούται, κατά την κείμενη νομοθεσία, να δηλώνει την εκπροσώπηση και τις μεταβολές της σε αρμόδια αρχή (πχ ΓΕΜΗ) προσκομίζει σχετικό πιστοποιητικό ισχύουσας εκπροσώπησης, το οποίο πρέπει να έχει εκδοθεί έως τριάντα (30) εργάσιμες ημέρες πριν από την υποβολή του. Στις λοιπές περιπτώσεις τα κατά περίπτωση νομιμοποιητικά έγγραφα νόμιμης εκπροσώπησης (όπως καταστατικά, αντίστοιχα ΦΕΚ, συγκρότηση Δ.Σ. σε σώμα, σε περίπτωση Α.Ε., κλπ., ανάλογα με τη νομική μορφή του οικονομικού φορέα), συνοδευόμενα από υπεύθυνη δήλωση του νόμιμου εκπροσώπου ότι εξακολουθούν να ισχύουν κατά την υποβολή τους.

**2. Τις δύο (2) υπεύθυνες δηλώσεις της παρ.4 του άρθρου 8 του Ν.1599/1986 (βλ. ΠΑΡΑΡΤΗΜΑ Β),** υπογεγραμμένες από τον εκπρόσωπο του οικονομικού φορέα. Ο νόμιμος εκπρόσωπος οικονομικού φορέα ορίζεται με τις διατάξεις του Ν.4412/2016, όπως αυτός τροποποιήθηκε με τις διατάξεις της παραγράφου 13 του άρθρου 107 του Ν. 4497/2017. «Ως εκπρόσωπος του οικονομικού φορέα, νοείται ο νόμιμος εκπρόσωπος αυτού, όπως προκύπτει από το ισχύον καταστατικό ή το πρακτικό εκπροσώπησης του κατά το χρόνο υποβολής της προσφοράς ή αίτησης συμμετοχής ή το αρμοδίως εξουσιοδοτημένο φυσικό πρόσωπο να εκπροσωπεί τον οικονομικό φορέα για διαδικασίες σύναψης συμβάσεων ή για συγκεκριμένη διαδικασία σύναψης σύμβασης».

Διευκρινίζεται ότι:

Οι απαιτούμενες υπεύθυνες δηλώσεις υπογράφονται, επί εταιριών περιορισμένης ευθύνης (Ε.Π.Ε., Ι.Κ.Ε.) και προσωπικών εταιριών (Ο.Ε. και Ε.Ε.) από όλους τους διαχειριστές τους ή πρόσωπο ειδικώς εξουσιοδοτημένο από αυτούς και επί ανωνύμων εταιριών (Α.Ε.) από τον πρόεδρο και τον διευθύνοντα σύμβουλο ή πρόσωπο ειδικώς εξουσιοδοτημένο με απόφαση του Διοικητικού Συμβουλίου της Εταιρίας.

Ως προς ό, τι αφορά ειδικώς την ανυπαρξία ποινικής καταδίκης, οι υπεύθυνες δηλώσεις αφορούν τα πρόσωπα όλων των διαχειριστών των Ε.Π.Ε., Ι.Κ.Ε., Ο.Ε. και Ε.Ε. (προσοχή, εφόσον υπάρχει πέραν του ενός διαχειριστής, η αναφερόμενη δήλωση θα πρέπει να συνταχθεί και από όλους τους διαχειριστές) και του προέδρου και του διευθύνοντος συμβούλου των Α.Ε., υπογράφονται δε μόνον από αυτούς, εκτός και αν κατατεθεί σχετικό πληρεξούσιο ή εξουσιοδότηση.

#### **Β) ΟΙΚΟΝΟΜΙΚΗ ΠΡΟΣΦΟΡΑ**

Στην οικονομική προσφορά θα αναγράφεται α) το συνολικό τίμημα σε Ευρώ (€) για την ανάθεση της προμήθειας και τοποθέτησης υλικών που αφορά στην αναδιαμόρφωση χώρου, για την δημιουργία WC ΑΜΕΑ, στο Ακτινολογικό Εργαστήριο, του φορέα ΠΦΥ ΚΥ Θεσσαλονίκης, αρμοδιότητας της 3<sup>ης</sup> ΥΠΕ (Μακεδονίας), του παραρτήματος (Α). Η τιμή θα αναγράφεται χωρίς ΦΠΑ, καθώς και συνολικά με ΦΠΑ. Επίσης θα αναγράφεται, το συνολικό τίμημα (με και χωρίς ΦΠΑ), για την προμήθεια υλικών αλλά και για την εργασία.

Διευκρινίζεται ότι: το ποσό του ΦΠΑ βαρύνει την Αναθέτουσα Αρχή. Ο Ανάδοχος επιβαρύνεται με όλες τις νόμιμες κρατήσεις και τα πάσης φύσεως έξοδα, όπως μεταφορικά κλπ, και θα πρέπει να έχουν συνυπολογισθεί στην προσφερόμενη τιμή.

Οποιαδήποτε οικονομική προσφορά υπερβαίνει τον προϋπολογισμό θα απορρίπτεται ως απαράδεκτη.

#### **4) ΔΙΑΔΙΚΑΣΙΑ ΑΞΙΟΛΟΓΗΣΗΣ**

Ως τελικός ανάδοχος αναδεικνύεται ο προσφέρων συνολικά τη χαμηλότερη τιμή για την ανάθεση της προμήθειας και τοποθέτησης υλικών που αφορά στην αναδιαμόρφωση χώρου, για την δημιουργία WC ΑΜΕΑ, στο Ακτινολογικό Εργαστήριο, του φορέα ΠΦΥ ΚΥ Θεσσαλονίκης, αρμοδιότητας της 3<sup>ης</sup> ΥΠΕ (Μακεδονίας), όπως αναφέρονται στο Παράρτημα Α.

Η κατακύρωση θα πραγματοποιηθεί έπειτα από τη λήψη της Απόφασης της Αναθέτουσας Αρχής, ύστερα από τη γνωμοδότηση του αρμόδιου οργάνου. Η ανακοίνωση της κατακύρωσης του διαγωνισμού γίνεται εγγράφως προς τον επιλεγέντα ανάδοχο.

#### **5) ΛΟΙΠΟΙ ΟΡΟΙ**

- I. Η διάρκεια της σύμβασης θα είναι δύο (2) μήνες από την ημερομηνία υπογραφής.
- II. Οι προσφορές των ενδιαφερομένων θα έχουν ισχύ τουλάχιστον ενενήντα (90) ημέρες από την ημερομηνία κατάθεσης.
- III. Η προσφορά θα κατατεθεί σε δύο αντίτυπα (ΠΡΩΤΟΤΥΠΟ και ΑΝΤΙΓΡΑΦΟ).
- IV. Σχετικά με την τιμολόγηση και τις πληρωμές των τιμολογίων: τα τιμολόγια θα εκδίδονται ανάλογα με τις δεσμεύσεις πίστωσης, όπως οφείλει να ενημερωθεί ο ανάδοχος από το Λογιστήριο της Αναθέτουσας Αρχής. Τα τιμολόγια θα εκδοθούν υποχρεωτικά μετά την ημερομηνία καταχώρησης της σύμβασης στο ΚΗΜΔΗΣ. Οι

πληρωμές θα γίνονται μετά την υπογραφή των πιστοποιητικών ποσοτικής και ποιοτικής εκτέλεσης των εργασιών από τους αρμόδιους της 3<sup>ης</sup> ΥΠΕ. Για την πληρωμή, εκτός του τιμολογίου, απαιτείται η προσκόμιση από τον Ανάδοχο των απαιτούμενων από το Νόμο δικαιολογητικών, που προβλέπονται από τις διατάξεις του άρθρου 200 παρ. 4 του ν. 4412/2016, (όπως φορολογική και ασφαλιστική ενημερότητα), καθώς και κάθε άλλου δικαιολογητικού που τυχόν θα ζητηθεί από το Λογιστήριο της Αναθέτουσας Αρχής. Η πληρωμή των τιμολογίων θα γίνεται μετά τη θεώρηση του σχετικού χρηματικού εντάλματος.

**Ο Διοικητής της 3<sup>ης</sup> ΥΠΕ (Μακεδονίας)**

**Δρ. Παναγιώτης Μπογιατζίδης**

**ΣΥΝΗΜΜΕΝΑ:**

**ΠΑΡΑΡΤΗΜΑ (Α)-ΤΕΧΝΙΚΕΣ ΠΡΟΔΙΑΓΡΑΦΕΣ**

**ΠΑΡΑΡΤΗΜΑ (Β)-ΥΠΕΥΘΥΝΕΣ ΔΗΛΩΣΕΙΣ**

**ΠΑΡΑΡΤΗΜΑ (Α)-ΤΕΧΝΙΚΕΣ ΠΡΟΔΙΑΓΡΑΦΕΣ**

**«ΠΡΟΜΗΘΕΙΑ ΚΑΙ ΤΟΠΟΘΕΤΗΣΗ ΥΛΙΚΩΝ ΠΟΥ ΑΦΟΡΑ ΣΤΗΝ ΑΝΑΔΙΑΜΟΡΦΩΣΗ ΧΩΡΟΥ, ΓΙΑ ΤΗΝ ΔΗΜΙΟΥΡΓΙΑ WC ΑΜΕΑ, ΣΤΟ ΑΚΤΙΝΟΛΟΓΙΚΟ ΕΡΓΑΣΤΗΡΙΟ, ΤΟΥ ΦΟΡΕΑ ΠΦΥ ΚΥ ΘΕΣΣΑΛΟΝΙΚΗΣ, ΑΡΜΟΔΙΟΤΗΤΑΣ ΤΗΣ 3<sup>ΗΣ</sup> ΥΠΕ (ΜΑΚΕΔΟΝΙΑΣ)»**

**ΑΝΤΙΚΕΙΜΕΝΟ**

Οι παρούσες τεχνικές προδιαγραφές αφορούν στην προμήθεια υλικών και την παροχή υπηρεσιών για τη λειτουργική αναβάθμιση και τον εκσυγχρονισμό των Ακτινολογικών Εργαστηρίων των Κέντρων Υγείας της 3ης Υ.ΠΕ. Ειδικότερα αφορούν στη διαμόρφωση χώρου για δημιουργία wc ΑΜΕΑ στο Ακτινολογικό Εργαστήριο του ΚΥ Θεσσαλονίκης, επί της οδού Σβώλου, καθώς της προμήθειας και τοποθέτησης πινακίδων σήμανσης για το χώρο.

Οι εργασίες θα υλοποιηθούν σύμφωνα με τις σχετικές Ελληνικές Τεχνικές Προδιαγραφές ΕΤΕΠ, εάν υπάρχουν, και την πλήρη περιγραφή των τεχνικών προδιαγραφών της παρούσης τεχνικής έκθεσης. Όποια θέματα δεν καλύπτονται από τα παραπάνω, καλύπτονται από την ισχύουσα σχετική Ελληνική και Ευρωπαϊκή Νομοθεσία και από τις διεθνείς προδιαγραφές και τυποποιήσεις.



Οι παρακάτω τεχνικές προδιαγραφές αφορούν την διαμόρφωση χώρου για δημιουργία WC ΑΜΕΑ στο Ακτινολογικό Εργαστήριο του Κέντρου Υγείας Θεσσαλονίκης, που στεγάζεται σε κτίριο επί της οδού Σβώλου 21.

Οι κυριότερες εργασίες αφορούν σε:

- Πλήρη αποξήλωση δύο υπαρχόντων λουτρών και ενοποίησή τους.
- Τοποθέτηση νέων πλακιδίων δαπέδων και τοίχων στο ενοποιημένο WC ΑΜΕΑ.
- Διάνοιξη νέας πόρτας και τοποθέτηση νέου θυρόφυλλου και κάσας.
- Αποξήλωση υφιστάμενων κουφωμάτων και κλείσιμο δύο ανοιγμάτων υφιστάμενων θυρών
- Χρωματισμοί οροφών
- Πλήρης προσαρμογή των υφιστάμενων Η/Μ εγκαταστάσεων και επέκταση αυτών όπου απαιτείται.
- Πλήρης εξοπλισμός των λουτρών με νέα είδη υγιεινής και εξαρτήματα με προδιαγραφές ΑΜΕΑ
- Προμήθεια και τοποθέτηση πινακίδων σήμανσης.

Όλες οι εργασίες θα εκτελεστούν με πολύ μεγάλη προσοχή και ο ανάδοχος πρέπει να λαμβάνει κατάλληλα μέτρα προστασίας για το νοσηλευτικό προσωπικό αλλά και τους χρήστες των κτιρίων κατά την εκτέλεση των εργασιών ώστε να μη διαταραχθεί η ομαλή λειτουργία του Ιατρείου.

Η Διαχείριση των προϊόντων καθαιρέσεων και ακρήστων του έργου θα ανατεθεί σε εταιρεία Συλλογής - Μεταφοράς ΑΕΚΚ σύμφωνα με την κείμενη νομοθεσία.

Επίσης οι εργασίες θα γίνουν σύμφωνα με την αναλυτική περιγραφή τους που ακολουθεί και με τις υποδείξεις και εντολές της Υπηρεσίας. Τα υλικά που θα χρησιμοποιηθούν θα είναι άριστης ποιότητας σύμφωνα με τις απαιτούμενες προδιαγραφές ώστε το αποτέλεσμα όλων των εργασιών να είναι έντεχνο.

## ΠΕΡΙΓΡΑΦΗ ΟΙΚΟΔΟΜΙΚΩΝ ΕΡΓΑΣΙΩΝ

### Αποξήλωση υφισταμένων λουτρών.

Οι σχετικές εργασίες περιλαμβάνουν την αποξήλωση πλακιδίων, επενδύσεων σταθερών και κινητών ειδών κλπ. Διαλογή και απομάκρυνση όλων των υλικών. Η έκταση των αποξηλώσεων θα γίνει κατά την αποκλειστική κρίση της Υπηρεσίας. Θα γίνει πλήρης καθαρισμός και προετοιμασία των χώρων και επιφανειών, ώστε οι ακόλουθες εργασίες θα εκτελούνται χωρίς την ανάγκη άλλων εργασιών προετοιμασίας. Οι εργασίες προετοιμασίας περιλαμβάνουν επάλειψη στεγανωτικού τσιμεντοειδούς υλικού στο δάπεδο και σε ικανό ύψος τοίχων ~1μ.

### Καθαιρέσεις

Οι σχετικές εργασίες περιλαμβάνουν την καθαίρεση του διαχωριστικού τοίχου μεταξύ των δύο υφιστάμενων λουτρών, καθώς και τη διάνοιξη ανοίγματος για τη δημιουργία εισόδου στο χώρο σε νέα θέση. Περιλαμβάνεται η απομάκρυνση των υλικών των καθαιρέσεων, η ενοικίαση του κάδου και η ανάθεση σε εταιρεία συλλογής και επεξεργασίας ΑΕΚΚ. (V=1.9κ.μ. περίπου). Περιλαμβάνεται πλήρης αποκατάσταση των τελειωμάτων σε δάπεδα, πλαϊνούς τοίχους και οροφές.

### Κλείσιμο ανοιγμάτων

Για το κλείσιμο των ανοιγμάτων-οπών (δύο θύρες) θα κατασκευαστούν τοιχοπετάσματα από διπλές γυψοσανίδες αμφίπλευρα, πάχους 12,5mm, μονωτικό υλικό και θωράκιση (σε ένα εκ των δύο το οποίο συνορεύει με το χώρο του Πανοραμικού).

Οι γυψοσανίδες θα αναρτηθούν πάνω σε μεταλλικό σκελετό από γαλβανισμένη λαμαρίνα, διαστάσεων τέτοιων ώστε το τοιχοπέτασμα να έρχεται «πρόσωπο» με την υφιστάμενη τοιχοποιία και από τις δυο πλευρές. Το μονωτικό υλικό θα είναι πετροβάμβακας βαρέως τύπου (80Kg/m<sup>3</sup>) και πάχους 5cm, που θα εγκιβωτίζεται μεταξύ των γυψοσανίδων και θα στερεώνεται στα διάκενα του σκελετού μεταξύ των ορθοστατών.

Θωράκιση: Πριν την τοποθέτηση της δεύτερης γυψοσανίδας (στο άνοιγμα μεταξύ WC - X1), θα τοποθετηθεί θωράκιση με φύλλα μολύβδου πάχους **1,00mm**, που θα επικαλύπτουν περιμετρικά τα υπάρχοντα κατά 2cm τουλάχιστον. Όλα τα στηρίγματα, που θα στερεώνουν τα μολυβδόφυλλα και τις γυψοσανίδες, θα πρέπει να

επικαλύπτονται με φύλλα μολύβδου, αναλόγου πάχους, ώστε να διασφαλίζεται απόλυτα η ακτινοπροστασία του χώρου.

Όλοι οι αρμοί θα καλυφθούν με ειδική ταινία, θα στοκαριστούν με ειδικό στόκο και οι γυψοσανίδες θα χρωματιστούν έτσι ώστε να μη διακρίνονται από την υπάρχουσα τοιχοποιία. Περιλαμβάνονται όλα τα υλικά και οι εργασίες για την έντεχνη κατασκευή του τοιχοπετάσματος (E=4,4τ.μ από το οποίο τα 2,2τ.μ. περιλαμβάνουν θωράκιση)

#### **Επιστρώσεις δαπέδων.**

Επιστρώνονται πλακίδια άριστης ποιότητας μη ολισθηρά. Οι θέσεις και η έκταση των δαπέδων καθορίζονται από την επίβλεψη. Ιδιαίτερη προσοχή θα δοθεί στα σημεία διέλευσης σωληνώσεων κλπ, καθώς και στο πέρας της επιφάνειας που πάντα καταλήγει σε κατάλληλο ειδικό τεμάχιο ανοδιωμένου αλουμινίου. (E=8τ.μ. περίπου).

**Επενδύσεις τοίχων.** Γενικά ισχύουν τα ίδια με τις επιστρώσεις δαπέδων. Τα υλικά που θα χρησιμοποιηθούν θα είναι άριστης ποιότητας. Οι τοίχοι θα επενδυθούν με πλακίδια μέχρι ύψος 2,20m Καθ' ύψος στο τελείωμα των επενδύσεων περιλαμβάνεται ειδικό τεμάχιο ανοδιωμένου αλουμινίου (E=25τ.μ. περίπου)

**Χρωματισμοί ξύλινων επιφανειών.** Θα γίνεται χρήση εγκεκριμένων άριστης ποιότητας υλικών κατάλληλων για υγρούς χώρους. Αστάρωμα, βελατούρα και δύο στρώσεις χρώματος.

**Κατώφλια και περιζώματα μαρμάρου.** Όπου κρίνεται απαραίτητο από την υπηρεσία. Μάρμαρο π.χ. Καβάλας ή άλλης προέλευσης, άριστης ποιότητας και ομοιόμορφης επιφάνειας σύμφωνα με την έγκριση της Υπηρεσίας.

**Περσίδες σταθερές από διατομές αλουμινίου.** Κατά την κρίση της Υπηρεσίας, θα γίνει τοποθέτηση περσίδων εξαερισμού. Περιλαμβάνονται όλες οι σχετικές εργασίες και υλικά για την πλήρη και έντεχνη τοποθέτηση τους. Εργασία πλήρως περαιωμένη.

**Τοποθέτηση νέας Πόρτας Εισόδου.** Θα τοποθετηθεί νέα πόρτα καθαρών διαστάσεων 1,00\*2,15 μετά των κασωμάτων της, με άνοιγμα προς τα έξω, σε χρώμα επιλογής της Υπηρεσίας και με πόμολο κατάλληλο για χρήση χώρου ΑΜΕΑ.

**Επιχρίσματα** τριπτά τριβιδιστά διά μαρμαροκοκονιάματος 1:2. Σε θέσεις και επιφάνειες κατά την κρίση της Υπηρεσίας. Θα γίνεται χρήση υλικών κατάλληλων για υγρούς χώρους. Επίσης τηρείται η κείμενη νομοθεσία και κανονισμοί λουτρών ΑΜΕΑ.

#### **ΠΕΡΙΓΡΑΦΗ ΗΛΕΚΤΡΟΜΗΧΑΝΟΛΟΓΙΚΩΝ ΕΡΓΑΣΙΩΝ**

Όπου απαιτείται να γίνουν ηλεκτρομηχανολογικές εργασίες θα περιλαμβάνουν αποξήλωση, απομάκρυνση και αντικατάσταση υφιστάμενου εξοπλισμού και τοποθέτηση νέου, κατάλληλων προδιαγραφών ως ΑΜΕΑ. Τα προσκομιζόμενα υλικά θα φέρουν υποχρεωτικά την επισήμανση CE της Ευρωπαϊκής Ένωσης. Επίσης θα υλοποιηθούν επεμβάσεις στις υφιστάμενες Η/Μ εγκαταστάσεις, επανασύνδεσή τους και επέκταση αυτών όπου είναι αναγκαίο.

Όλες οι εργασίες και ο τρόπος αποκατάστασης, επαναλειτουργίας και όδευσης αυτών θα γίνουν με την σύμφωνη γνώμη της Υπηρεσίας. Επίσης όλα τα υλικά θα έχουν την εκ των προτέρων έγκριση της υπηρεσίας με την υποβολή των προδιαγραφών και πιστοποιήσεων σύμφωνα με τα συμβατικά τεύχη, τις προδιαγραφές των κατασκευαστών και την κείμενη νομοθεσία. Επίσης τηρείται η κείμενη νομοθεσία και κανονισμοί λουτρών ΑΜΕΑ. Όλες οι Η/Μ εργασίες νοούνται μελετημένες, κατασκευασμένες και πλήρως αποπερατωμένες και ελεγμένες με κάθε αναγκαίο υλικό ώστε να είναι δυνατή η άψογη λειτουργία τους. Ο ανάδοχος οφείλει κατά τη κατασκευή, να μεριμνήσει για να υπάρχει αρμονική συνέχιση των έργων της παρούσας φάσης με τις υφιστάμενες. Όλες οι εργασίες θα πρέπει να γίνουν σύμφωνα με τους ισχύοντες Τεχνικούς Κανονισμούς και τα ισχύοντα πρότυπα, από συνεργεία με αντίστοιχη άδεια εκτέλεσης συναφών εργασιών.

Στο WC ΑΜΕΑ θα τοποθετηθούν ο αντίστοιχος προβλεπόμενος εξοπλισμός (Λεκάνη ΑΜΕΑ, Νιπτήρας ΑΜΕΑ 66x57, μπαταρία αναμεικτική ΑΜΕΑ με μακρύ μοχλό, λαβές στήριξης ΑΜΕΑ τοίχων, θύρας και χαρτιού υγιείας), όπως προβλέπονται και σύμφωνα με τις υποδείξεις της Υπηρεσίας, καθώς και σύστημα κλήσης έκτακτης ανάγκης

με κορδόνι με φωτεινή και ηχητική ειδοποίηση (φαρσοσειρήνα). Ειδικότερα, λεκάνη αποχωρητηρίου ΑΜΕΑ από πορσελάνη καθήμενου τύπου μαζί με κάθισμα λεκάνης με κάλυμμα χρώματος λευκού από ενισχυμένη πλαστική ύλη, άθραυστο φαρδύ με ειδικό σχήμα (ανοιχτό στο εμπρός μέρος, σχήμα πετάλου) και καζανάκι χαμηλής πίεσεως πορσελάνης με χειρισμό στο πλάι, με υποπόδιο μόνιμο, πλήρες με τον πλαστικό πλωτήρα, τα ρακόρ στομίων, κλπ, με ειδικές μπάρες στήριξης εκατέρωθεν της λεκάνης ήτοι δύο χειρολαβές (η μία αναδιπλούμενη) από ορείχαλκο επιχρωμιωμένες διαμέτρου 3,5 εκ. και μήκους περί τα 50 εκ. Επιπλέον τοποθέτηση σταθερής μπάρας επί του θυρόφυλλου εσωτερικά σε ύψος 0,70μ. Νιπτήρας πορσελάνης, ειδικού για άτομα ΑμεΑ, με σχήμα πετάλου στο εμπρός μέρος, διαστάσεων περίπου 66x57 εκ., με σιφώνι χρωμέ Φ 1 1/4 ins, βαλβίδα χρωμέ ελεγχόμενη από ειδικό μοχλό, στηρίγματα, σωλήνες, ρακόρ και γενικά πλήρως εξοπλισμένου. Επιχρωμιωμένος αναμικτήρας ΑΜΕΑ με μακρύ μοχλό, με τη σύνδεσή του προς τα δίκτυα θερμού - ψυχρού νερού μέσω γωνιακών διακοπών χρωμέ και τεμαχίων κατάλληλου μήκους εύκαμπτων σωλήνων χρωμέ που φέρουν στα άκρα τους χρωμέ "ρακόρ" προσαρμογής με τον αναμικτήρα και τον γωνιακό διακόπτη, πλήρους εγκαταστάσεως και λειτουργίας του. Λοιπά εξαρτημάτα/ αξεσουάρ όπως καθρέπτης ανακλινόμενος ορθογωνικός (ή οβάλ) διαστάσεων 60x45 εκ. με ρυθμιζόμενη γωνία κλίσης. Περιμετρικά του χώρου και παράλληλα με το δάπεδο σε απόσταση 0,15-0,20 μ. από αυτό θα τοποθετηθεί σύστημα κλήσης κινδύνου με κορδόνι, το οποίο θα συνδέεται με φωτεινή και ηχητική ένδειξη πάνω από την εξωτερική όψη της θύρας του χώρου προς το διάδρομο με τα υλικά και μικροϋλικά εγκαταστάσεως και συνδέσεως (στηρίγματα, βίδες, τσιμεντοκονία κλπ.) σύμφωνα με τις σχετικές προδιαγραφές για άτομα με ειδικές ανάγκες. Επιπλέον τοποθέτηση πιγκαλ τοίχου, σαπουνοθήκης, καθρέφτη, δύο κρεμαστρών σε ύψος 1,20 και 1,80 από το δάπεδο. Θα τοποθετηθούν διακόπτες φωτισμού με πλακέτα μεγάλης επιφάνειας σε ύψος 0,90-1,20 μ από το δάπεδο.

Τέλος θα τοποθετηθεί ένα νέο φωτιστικό τύπου LED, και ένα νέο θερμαντικό σώμα, σε σύνδεση με το υπάρχον δίκτυο.

#### **ΠΡΟΜΗΘΕΙΑ ΠΙΝΑΚΙΔΩΝ PLEXIGLASS**

Πέραν των ανωτέρω, συμπεριλαμβάνεται η προμήθεια και τοποθέτηση τριών πινακίδων plexiglass διαστάσεων 1,80\*0,40 έκαστης με εκτύπωση που θα υποδειχθεί από την υπηρεσία. Η στήριξη των πινακίδων θα γίνει με αποστάτες. Προ της τοποθέτησης, θα γίνει χρωματισμός του τμήματος της πρόσοψης όπου πρόκειται να τοποθετηθούν οι πινακίδες.

**ΓΕΝΙΚΕΣ ΠΡΟΔΙΑΓΡΑΦΕΣ WC ΑΜΕΑ****ΣΗΜΑΝΣΗ**

Η ύπαρξη των χώρων υγιεινής για εμποδιζόμενα άτομα πρέπει να σημαίνεται σε διάφορα σημεία των δημοσίων κτιρίων και χώρων σωστά και ευκρινώς με την χρήση του Διεθνούς Συμβόλου Πρόσβασης (ΔΣΠ) και του συμβόλου "W.C."

**ΕΙΣΟΔΟΣ**

Η πόρτα πρέπει να έχει πλάτος 0.90μ. από κάσα σε κάσα, να ανοίγει προς τα έξω. Θα πρέπει να υπολογίζεται ως μέγιστη δύναμη που απαιτείται για το άνοιγμα της θύρας τα 15 Newtons. Η πόρτα πρέπει να διαθέτει εσωτερικά, σε ύψος 0,70μ από το δάπεδο, οριζόντια χειρολαβή μήκους 0,60μ, καθώς και μεταλλικό έλασμα σε ύψος μέχρι 0,25μ, για προστασία της θύρας από τα υποπόδια των αμαξιδίων. Η χειρολαβή του θυρόφυλλου πρέπει να είναι τύπου α, β, ή γ, σύμφωνα με το σχετικό σχήμα που επισυνάπτεται. Ο μηχανισμός κλειδαριάς του θυρόφυλλου πρέπει να επιτρέπει το άνοιγμα και από την έξω πλευρά σε περίπτωση κινδύνου και επίσης να διαθέτει ένδειξη κατάληψης χώρου

**ΕΞΟΠΛΙΣΜΟΣ****1. ΝΙΠΤΗΡΑΣ**

Το ύψος του νιπτήρα είναι 0.85μ. από το δάπεδο για το επάνω μέρος του και 0.70μ. για το κάτω και συνοδεύεται από ράφι στο ίδιο με αυτόν ύψος. Τα 0.70μ. ελεύθερος χώρος κάτω από τον νιπτήρα πρέπει να εξασφαλίζεται σε κάθε περίπτωση, η δε αποχέτευση του νιπτήρα δεν πρέπει να ενοχλεί τα γόνατα του χρήστη αναπηρικού αμαξιδίου. Είναι δυνατόν να επιλεγεί νιπτήρας μεταβλητού ύψους, τον οποίο ο χρήστης ρυθμίζει ανάλογα με τις ανάγκες του.

Για την αγκύρωση του νιπτήρα πρέπει να λαμβάνεται ιδιαίτερη μέριμνα ώστε να αντέχει σε κατακόρυφη φόρτιση 100Kg. Η μπαταρία του νιπτήρα είναι αναμικτική, τύπου "κομμωτηρίου", με κινητό "τηλέφωνο"-ντους και με χειριστήρια τύπου μοχλού (όχι σφαιρικά). Στις περιπτώσεις εξωτερικών, μη εντοιχισμένων σωλήνων ύδρευσης ή αποχέτευσης, πρέπει αυτές να επενδύονται με μονωτικό υλικό, ώστε να αποφεύγονται πιθανά ατυχήματα ή τραυματισμοί.

**2. ΚΑΘΡΕΠΤΗΣ**

Τοποθετείται πάνω από το νιπτήρα με ελαφριά κλίση. Το κάτω μέρος του πρέπει να βρίσκεται σε ύψος 1.00μ. από το δάπεδο και το πάνω 2.00μ.2.

**3. ΛΕΚΑΝΗ**

Μπροστά και δίπλα από μια πλευρά της λεκάνης, πρέπει να υπάρχει αρκετός χώρος για μετωπική ή πλάγια προσέγγιση ατόμου σε αμαξίδιο.

Όπως έχει αναφερθεί παραπάνω η ενδεδειγμένη διάταξη ως προς την τοποθέτηση της λεκάνης και του νιπτήρα είναι η τοποθέτηση τους σε κάθετους μεταξύ τους τοίχους.

Το ύψος της λεκάνης πρέπει να είναι 0.45μ. (0.40-0.48μ) από το δάπεδο για να διευκολύνεται η μετακίνηση του χρήστη από το αμαξίδιο στη λεκάνη.

Το μπροστινό μέρος της λεκάνης πρέπει να απέχει 0,65 - 0,80μ από τον κάθετο προς αυτή τοίχο και στην ελεύθερη πλευρά της λεκάνης να υπάρχει ελεύθερος χώρος ελάχιστου πλάτους 0,85μ για την πλευρική προσέγγιση αμαξιδίου.

Ο άξονας της λεκάνης πρέπει να είναι τοποθετημένος σε απόσταση 0,45 - 0,50μ από τον πλαϊνό τοίχο. Πρέπει να έχει πλάτη ύψους τουλάχιστον 0.30μ. από την επιφάνεια του καλύμματος. Ένα καζανάκι χαμηλής πιέσεως με εύχρηστο χειρισμό π.χ. χειρολαβή στο πλάι είναι δυνατόν να την υποκαταστήσει.

Δίπλα στη λεκάνη αγκυρώνεται μη ολισθηρή σπαστή χειρολαβή μήκους περίπου 0.75μ. και με το επάνω μέρος της σε ύψος 0.70μ. από το δάπεδο. Η διάμετρος μιας τέτοιας χειρολαβής είναι 30χιλ. - 40χιλ. (1½" περίπου).

Ιδιαίτερη προσοχή πρέπει να δίνεται στον τρόπο στερέωσης των ειδών υγιεινής και των χειρολαβών (π.χ.

πρόβλεψη πρόσθετου μεταλλικού σκελετού, ενίσχυση ή κατασκευή τοίχου από μπετόν για την στήριξή του), έτσι ώστε να μπορούν να αντέχουν σε φόρτιση 100Kg.

Η θήκη χαρτιού καθαρισμού πρέπει να είναι σε θέση προσιτή στον χρήστη ενώ το άτομο είναι καθήμενο στη λεκάνη και σε ύψος 0,60 - 0,70μ από το δάπεδο και να διαθέτει μηχανισμό παροχής χαρτιού φύλλο-φύλλο, ιδιαίτερα χρήσιμο σε μονόχειρες.

Ο κάλαθος περιορισμένου βάρους στερεώνεται στον τοίχο κάτω από τη χειρολαβή τοίχου με εύκολο

**4. ΚΛΗΣΗ ΒΟΗΘΕΙΑΣ.** Είναι απαραίτητο να υπάρχει σύστημα κλήσης για περίπτωση ανάγκης παροχής βοήθειας, το οποίο θα διαθέτει κορδόνι που τοποθετείται περιμετρικά και παράλληλα με το δάπεδο, σε ύψος περί περίπου 0.15μ. - 0.20μ. από αυτό, ώστε να μπορεί να χρησιμοποιηθεί από οποιαδήποτε θέση μέσα στον συγκεκριμένο χώρο.

#### **5. ΔΙΑΚΟΠΤΕΣ.**

Θα τοποθετηθούν διακόπτες φωτισμού με πλακέτα με μεγάλη επιφάνεια σε ύψος 0,90-1,20μ από το δάπεδο.

#### **6. ΚΡΕΜΑΣΤΡΕΣ**

Σε όλους τους χώρους υγιεινής πρέπει να προβλέπονται κρεμάστρες σε δύο ύψη, στο 1.20μ και 1.80μ από το δάπεδο, σε κατάλληλες θέσεις του χώρου.

#### **7. ΔΑΠΕΔΟ**

Τα υλικά κατασκευής του δαπέδου πρέπει να εξασφαλίζουν αντιολισθηρότητα, ομοιογένεια, μικρή ανακλαστικότητα και ευκολία στον καθαρισμό και την συντήρηση. Η αποχέτευση του δαπέδου επιτυγχάνεται με κατάλληλα διαμορφωμένες κλίσεις προς το σιφόνι δαπέδου.

Οι χρωματικές αντιθέσεις μεταξύ δαπέδου, τοίχων, ειδών υγιεινής και θυρόφυλλου και ο άπλετος φωτισμός διευκολύνουν ιδιαίτερα τα άτομα με μειωμένη όραση.

#### **8. ΣΥΣΚΕΥΗ ΑΠΟΘΗΚΕΥΣΗΣ ΧΕΙΡΟΠΕΤΣΕΤΩΝ**

Θα είναι κατάλληλη για μπάνιο με τα εξής χαρακτηριστικά :

- Από inox (ανοξείδωτο ατσάλι 304 ) σε γυαλιστερή απόχρωση
- Κλειδαριά
- Για χειροπετσέτες μέχρι 600 τεμάχια (μια-μια ή ζικ-ζακ)
- Σχισμή για να φαίνεται η ποσότητα των χειροπετσετών
- Διαστάσεις 33cm (ύψος) x 13cm (βάθος) x 25cm (μήκος).

Ενδεικτικό προοπτικό σχέδιο W.C

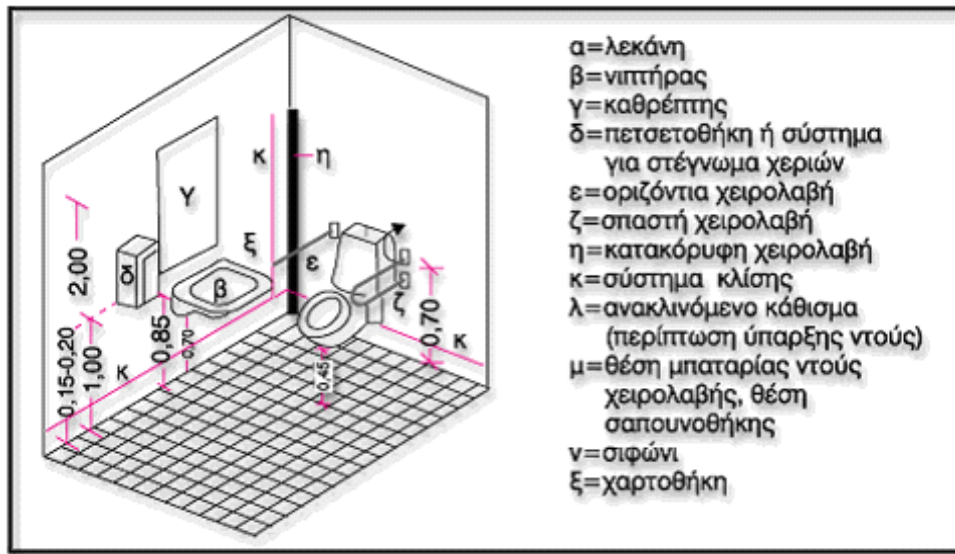

**ΕΙΔΙΚΟΙ ΌΡΟΙ – ΥΠΟΧΡΕΩΣΕΙΣ ΑΝΑΔΟΧΟΥ**

**Οι διαστάσεις είναι προσεγγιστικές και γι' αυτό απαιτείται από τους ενδιαφερόμενους να επισκεφτούν το χώρο και να κάνουν ακριβείς μετρήσεις.**

**Οι θωρακίσεις των Ακτινολογικών θαλάμων θα ελεγχθούν από τον Ακτινοφυσικό της Υπηρεσίας πριν από την κάλυψή τους (γυψοσανίδες).**

Επισημαίνεται ότι οποιαδήποτε εργασία θα πρέπει να πραγματοποιηθεί με γνώμονα την προστασία των δομικών στοιχείων της υποδομής.

Ο ανάδοχος έχει την υποχρέωση:

- Να εναρμονιστεί με τις ανάγκες του Ιατρείου, έτσι ώστε να μην εμποδίζεται η ομαλή λειτουργία των Υπηρεσιών.

- Να λάβει τα απαραίτητα μέτρα προστασίας για την αποφυγή διασποράς σκόνης, οσμών, απορριμμάτων και λοιπών άυλων ή υλικών που ενδέχεται να επιβαρύνουν την υγεία των ασθενών και των εργαζομένων. Κάθε υλικό που θα χρησιμοποιηθεί ως προστατευτικό (νάιλον κ.λπ.) βαρύνει τον ανάδοχο.

- Να απομακρύνει όλα τα υλικά και συσκευασίες από το χώρο του Κέντρου Υγείας ώστε να παραδοθεί καθαρός και έτοιμος προς χρήση. Ο Ανάδοχος είναι υπεύθυνος για το κόστος και τις απαραίτητες αδειοδοτήσεις για την ενοικίαση κάδου, όπου απαιτείται.

- Να φροντίσει για τη μεταφορά των προϊόντων των αποξηλώσεων και την απόρριψή τους σε κατάλληλους χώρους εναπόθεσης που επιτρέπονται από τις Αρχές, με δική του μέριμνα και έξοδα.

- Τα υλικά που θα χρησιμοποιηθούν να είναι σύμφωνα με την παρούσα τεχνική περιγραφή και με την υποβληθείσα προσφορά, ο δε τρόπος συναρμολόγησης και τοποθέτησης των υλικών σύμφωνα με τους κανόνες της τέχνης και της τεχνικής, από ειδικευμένο σε εργασίες ανάλογες προσωπικό, ασφαλισμένο κατάλληλα.

- Να λάβει τα απαραίτητα μέτρα ασφαλείας και είναι αποκλειστικά υπεύθυνος ποινικά και αστικά για την ασφάλεια των χρησιμοποιούμενων μέσων και των εκτελούμενων εργασιών, καθώς επίσης για κάθε δυστύχημα, φθορά ή ζημιά, η οποία θα συμβεί κατά την διάρκεια των εργασιών στον ίδιο ή σε οποιονδήποτε τρίτο, εξ' αιτίας του ή από απειρία ή αμέλεια δική του ή των μελών του προσωπικού του ή κατά τύχη. Είναι επίσης υπεύθυνος αστικά και για εργατικά ατυχήματα εφόσον ο ατυχήσας δεν είναι ασφαλισμένος σε κάποιο ασφαλιστικό ταμείο.

- Να λάβει υπ' όψη του τα παρακάτω, που αφορούν τη συμπεριφορά του ιδίου και των υπαλλήλων του κατά τη διάρκεια των εργασιών. Κάθε φθορά ή ζημιά που θα γίνει με υπαιτιότητα δική του ή των υπαλλήλων του πάνω σε οποιοδήποτε στοιχείο της οικοδομής (π.χ. λερώματα χρωμάτων στους τοίχους, φθορές, κ.λπ.) τον βαρύνει απόλυτα και είναι υποχρεωμένος να την αποκαταστήσει πλήρως και σύμφωνα με τις υποδείξεις της Επίβλεψης. Να αποκαταστήσει οποιοσδήποτε τυχόν ζημιές που θα προκύψουν (μερεμέτια) κατά τη διάρκεια των εργασιών. Ειδικότερα, ενδεικτικά και όχι περιοριστικά καλείται να προβεί σε εργασίες τοπικών αποκαταστάσεων σε περιπτώσεις αποκόλλησης επιχρισμάτων και επικαλύψεων φερόντων στοιχείων και αποκαλύψεων ράβδων οπλισμού που τυχόν προκύψουν κατά τις εργασίες αποξηλώσεων. Επιπλέον, υποχρεούται να προβεί στην προσωρινή απομάκρυνση των σωληνώσεων κλιματισμού, όπου αυτό απαιτηθεί, και την αποκατάστασή τους μετά το πέρας των εργασιών. Η εκτέλεση των σποραδικών επιχρισμάτων (μερεμετιών), η ανάγκη των οποίων προκύψει κατά την εκτέλεση των εργασιών, θα γίνει έντεχνα και από το ίδιο υλικό της επιφάνειας που επισκευάζεται, οι δε ενώσεις των παλαιών και των νέων επιχρισμάτων θα είναι τελείως αφανείς.

- Να τηρεί απαρεγκλίτως και να εφαρμόζει όλες τις διατάξεις της εργατικής νομοθεσίας. Ειδικότερα, υποχρεούται στην καταβολή των νομίμων αποδοχών του προσωπικού που απασχολεί, στην τήρηση του νομίμου ωραρίου, στην ασφαλιστική κάλυψη, στους όρους υγιεινής και ασφαλείας των εργαζομένων (χρήση Μ.Α.Π.) κ.λπ. Σε περίπτωση που διαπιστωθεί παράβαση των ανωτέρω, θα καταγγέλλεται η σύμβαση με την ανάδοχο εταιρεία.

- Οι ηλεκτρολογικές εργασίες θα γίνουν απαραίτητως από αδειούχο ηλεκτρολόγο εγκαταστάτη.

Οι διαστάσεις είναι προσεγγιστικές και γι' αυτό απαιτείται από τους ενδιαφερόμενους να επισκεφτούν το κτίριο και να κάνουν ακριβείς μετρήσεις.

Οι ενδιαφερόμενοι θα πρέπει να βεβαιώσουν εγγράφως με Υπεύθυνη Δήλωση ότι:

α) έχουν επισκεφθεί το κτίριο, έχουν κάνει ακριβείς μετρήσεις και ότι έχουν πλήρη γνώση της υφιστάμενης κατάστασης, των εργασιών και των επί τόπου συνθηκών λειτουργίας,

- β) έλαβαν γνώση των Τεχνικών Προδιαγραφών και τις αποδέχονται ανεπιφύλακτα,
- γ) διαθέτουν το απαιτούμενο έμπειρο προσωπικό και τον απαραίτητο τεχνολογικό εξοπλισμό για την εκτέλεση της προμήθειας και των απαραίτητων εργασιών,
- δ) αναλαμβάνουν την υποχρέωση να προσκομίσουν κάθε σχετικό δικαιολογητικό ή τεχνικό φυλλάδιο υλικού εφόσον τους ζητηθεί.

Όλα τα παραπάνω θα γίνουν όπως αποτυπώνονται στα επισυναπτόμενα αρχιτεκτονικά σχέδια και προβλέπονται στις παρούσες τεχνικές προδιαγραφές και περιγραφές και σύμφωνα με τις εντολές της Υπηρεσίας.

Κατά τις ανακαινιστικές εργασίες θα λαμβάνεται πάντοτε ιδιαίτερη πρόνοια για την ασφαλή και απρόσκοπτη λειτουργία των συστεγαζόμενων δομών κτιρίου. Οι εργασίες θα γίνονται κάθε φορά σε αυτοτελή λειτουργικά τμήματα, ώστε να είναι δυνατή η λειτουργία των υπολοίπων τμημάτων χωρίς προβλήματα. Ομάδες εργασιών κυρίως που προκαλούν ιδιαίτερη όχληση θα προγραμματίζονται σε ώρες και μέρες μειωμένης κίνησης των χρηστών του κτιρίου.

Κάθε χώρος στον οποίο προβλέπονται εργασίες θα απομονώνεται με κατάλληλα προσωρινά πετάσματα ή οποιονδήποτε άλλον κατάλληλο τρόπο και με επαρκή σήμανση, ώστε να μη γίνεται σύγχυση, να μην εισέρχονται επισκέπτες στο συγκεκριμένο τμήμα και να μη συγκρούονται οι κινήσεις των χρηστών του κτιρίου με αυτές του εργατοτεχνικού προσωπικού των εργασιών ανακαίνισης.

Η τιμή της οικονομικής προσφοράς των συμμετεχόντων θα περιλαμβάνει την αξία των υλικών και της εργασίας για την παράδοση των χώρων έτοιμων προς χρήση, καθώς και κάθε εργασία που δεν κατονομάζεται ρητά αλλά είναι απαραίτητη για την πλήρη και έντεχνη κατασκευή.

Οι εργασίες που θα εκτελεστούν και περιγράφονται παραπάνω, αποτελούν τις ελάχιστες απαιτήσεις της Υπηρεσίας. Τα υπάρχοντα δομικά στοιχεία του κτιρίου (κολόνες, τοιχία, κ.λπ.) αποτελούν σταθερά σημεία αναφοράς για τη χάραξη των χώρων και είναι δυνατή μικρή απόκλιση από τις αναγραφόμενες, στην περιγραφή και στα αντίστοιχα σχέδια, διαστάσεις.

Τέλος, κάθε κατασκευαστής έχει την υποχρέωση:

Να προγραμματίσει την εκτέλεση των εργασιών κατόπιν συνεννοήσεως και με την έγκριση της υπηρεσίας και του υπεύθυνου κτιρίου που θα καθοριστεί για αυτό το λόγο.

Να μετακινεί και να επαναφέρει στην θέση τους είδη εξοπλισμού, εντός και εκτός του κτιρίου, εφόσον αυτό απαιτείται για την εκτέλεση των εργασιών που έχει αναλάβει. Να εξασφαλίζεται η ασφάλεια στοιχείων του κτιρίου και περιμετρικά αυτού. Να φροντίζει για τη μεταφορά των μπαζών αυθημερόν και με δική του μέριμνα και έξοδα ώστε οι χώροι να παραδίδονται έτοιμοι προς χρήση την επομένη μέρα της λειτουργίας τους.

Να χρησιμοποιεί υλικά σύμφωνα με τις τεχνικές προδιαγραφές, ο δε τρόπος συναρμολόγησης και τοποθέτησης των υλικών σύμφωνα με τους κανόνες της τέχνης και της τεχνικής από ειδικευμένο σε εργασίες ανάλογες προσωπικό, ασφαλισμένο κατάλληλα.

Να λαμβάνει τα απαραίτητα μέτρα ασφαλείας και είναι αποκλειστικά υπεύθυνος ποινικά και αστικά για την ασφάλεια των χρησιμοποιούμενων μέσων και των εκτελούμενων εργασιών, καθώς επίσης για κάθε δυστύχημα, φθορά ή ζημιά, η οποία θα συμβεί κατά την διάρκεια των εργασιών στον ίδιο ή σε οποιονδήποτε τρίτο, εξ' αιτίας του ή από απειρία ή αμέλεια δική του ή των μελών του προσωπικού του ή κατά τύχη. Είναι επίσης υπεύθυνος αστικά και για εργατικά ατυχήματα εφόσον ο ατυχήσας δεν είναι ασφαλισμένος στο Ι.Κ.Α. ή σε άλλο ασφαλιστικό ταμείο.

Να αποκαθιστά πλήρως και σύμφωνα με τις υποδείξεις της Διευθύνουσας Υπηρεσίας κάθε φθορά ή ζημιά που θα γίνει με υπαιτιότητα δική του ή των υπαλλήλων του πάνω σε οποιοδήποτε στοιχείο του κτιρίου (π.χ. λερώματα χρωμάτων στους τοίχους, φθορές, κλπ) ή σε κτίρια τρίτων και κοινοχρήστων χώρων, με δική του επιβάρυνση. Επισημαίνεται ότι εκτός από τις προβλεπόμενες από την ισχύουσα νομοθεσία κυρώσεις, ο κατασκευαστής θα βαρύνεται για κάθε ζημιά που τυχόν θα προκύψει από τη μη εκτέλεση ή κακή εκτέλεση κατά τις εργασίες και είναι υποχρεωμένος να αποκαταστήσει τυχόν νέα βλάβη, σε περίπτωση που οφείλεται σε δικιά του υπαιτιότητα, σχετική με την επισυναπτόμενη προσφορά του.

Οι ηλεκτρολογικές εργασίες θα γίνουν απαραίτητως από αδειούχο ηλεκτρολόγο εγκαταστάτη.



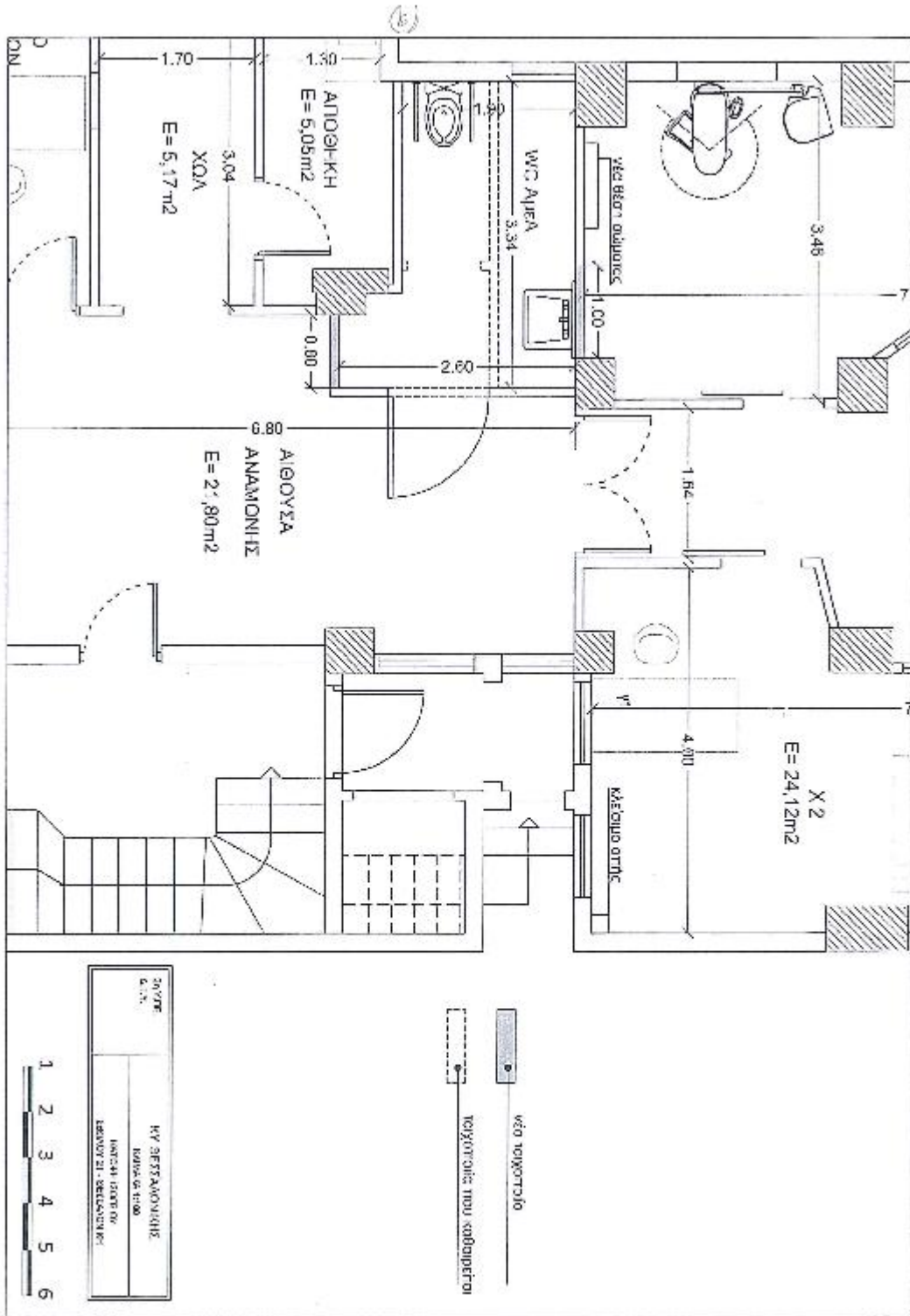

ΠΑΡΑΡΤΗΜΑ ΕΚΔΕΙΞΗ

ΠΑΡΑΡΤΗΜΑ(Β)-ΥΠΕΥΘΥΝΕΣ ΔΗΛΩΣΕΙΣ

Α. ΥΠΕΥΘΥΝΗ ΔΗΛΩΣΗ ΜΗ ΣΥΝΔΡΟΜΗΣ ΛΟΓΩΝ ΑΠΟΚΛΕΙΣΜΟΥ



ΥΠΕΥΘΥΝΗ ΔΗΛΩΣΗ

(άρθρο 8 Ν.1599/1986)

Η ακρίβεια των στοιχείων που υποβάλλονται με αυτή τη δήλωση μπορεί να ελεγχθεί με βάση το αρχείο άλλων υπηρεσιών (άρθρο 8 παρ. 4 Ν. 1599/1986)

ΠΡΟΣ <sup>(1)</sup> :	3 <sup>η</sup> ΥΠΕ (ΜΑΚΕΔΟΝΙΑΣ)						
Ο – Η Όνομα:				Επώνυμο:			
Όνομα και Επώνυμο Πατέρα:							
Όνομα και Επώνυμο Μητέρας:							
Ημερομηνία γέννησης <sup>(2)</sup> :							
Τόπος Γέννησης:							
Αριθμός Δελτίου Ταυτότητας:				Τηλ:			
Τόπος Κατοικίας:			Οδός:			Αριθ:	ΤΚ:
Αρ. Τηλεομοιοτύπου (Fax):				Δ/ση Ηλεκτρ. Ταχυδρομείου (Email):			

Στο πλαίσιο της συμμετοχής μας στην πρόσκληση ενδιαφέροντος με αντικείμενο την ανάθεση της προμήθειας και τοποθέτησης υλικών που αφορά στην αναδιαμόρφωση χώρου, για την δημιουργία WC ΑΜΕΑ, στο Ακτινολογικό Εργαστήριο, του φορέα ΠΦΥ ΚΥ Θεσσαλονίκης, αρμοδιότητας της 3<sup>ης</sup> ΥΠΕ (Μακεδονίας), με ατομική μου ευθύνη και γνωρίζοντας τις κυρώσεις(3), που προβλέπονται από τις διατάξεις της παρ. 6 του άρθρου 22 του Ν. 1599/1986, δηλώνω ότι:

- Δεν έχει εκδοθεί εις βάρος μου αμετάκλητη καταδικαστική απόφαση για έναν από τους ακόλουθους λόγους:
  - α) συμμετοχή σε εγκληματική οργάνωση, όπως αυτή ορίζεται στο άρθρο 2 της απόφασης-πλαίσιο 2008/841/ΔΕΥ του Συμβουλίου της 24ης Οκτωβρίου 2008, για την καταπολέμηση του οργανωμένου εγκλήματος (ΕΕ L 300 της 11.11.2008 σ.42),
  - β) δωροδοκία, όπως ορίζεται στο άρθρο 3 της σύμβασης περί της καταπολέμησης της διαφθοράς στην οποία ενέχονται υπάλληλοι των Ευρωπαϊκών Κοινοτήτων ή των κρατών-μελών της Ένωσης (ΕΕ C 195 της 25.6.1997, σ. 1) και στην παράγραφο 1 του άρθρου 2 της απόφασης-πλαίσιο 2003/568/ΔΕΥ του Συμβουλίου της 22ας Ιουλίου 2003, για την καταπολέμηση της δωροδοκίας στον ιδιωτικό τομέα (ΕΕ L 192 της 31.7.2003, σ. 54), καθώς και όπως ορίζεται στην κείμενη νομοθεσία ή στο εθνικό δίκαιο του οικονομικού φορέα,
  - γ) απάτη, κατά την έννοια του άρθρου 1 της σύμβασης σχετικά με την προστασία των οικονομικών συμφερόντων των Ευρωπαϊκών Κοινοτήτων (ΕΕ C 316 της 27.11.1995, σ. 48), η οποία κυρώθηκε με το ν. 2803/2000 (Α' 48),
  - δ) τρομοκρατικά εγκλήματα ή εγκλήματα συνδεδεμένα με τρομοκρατικές δραστηριότητες, όπως ορίζονται, αντιστοίχως, στα άρθρα 1 και 3 της απόφασης-πλαίσιο 2002/475/ΔΕΥ του Συμβουλίου της 13ης Ιουνίου 2002, για την καταπολέμηση της τρομοκρατίας (ΕΕ L 164 της 22.6.2002, σ. 3) ή ηθική αυτουργία ή συνέργεια ή απόπειρα διάπραξης εγκλήματος, όπως ορίζονται στο άρθρο 4 αυτής,
  - ε) νομιμοποίηση εσόδων από παράνομες δραστηριότητες ή χρηματοδότηση της τρομοκρατίας, όπως αυτές ορίζονται στο άρθρο 1 της Οδηγίας 2005/60/ΕΚ του Ευρωπαϊκού Κοινοβουλίου και του Συμβουλίου της 26ης Οκτωβρίου 2005, σχετικά με την πρόληψη της χρησιμοποίησης του χρηματοπιστωτικού συστήματος για τη νομιμοποίηση εσόδων από παράνομες δραστηριότητες και τη χρηματοδότηση της τρομοκρατίας (ΕΕ L 309 της 25.11.2005, σ. 15), η οποία ενσωματώθηκε στην εθνική νομοθεσία με το ν. 3691/2008 (Α' 166),
  - στ) παιδική εργασία και άλλες μορφές εμπορίας ανθρώπων, όπως ορίζονται στο άρθρο 2 της Οδηγίας 2011/36/ΕΕ του Ευρωπαϊκού Κοινοβουλίου και του Συμβουλίου της 5ης Απριλίου 2011, για την πρόληψη και την καταπολέμηση της εμπορίας ανθρώπων και για την προστασία των θυμάτων της, καθώς και για την αντικατάσταση της απόφασης-πλαίσιο 2002/629/ΔΕΥ του Συμβουλίου (ΕΕ L 101 της 15.4.2011, σ. 1), η οποία ενσωματώθηκε στην εθνική νομοθεσία με το ν. 4198/2013 (Α' 215).
- Δεν τελώ υπό πτώχευση, δεν έχω υπαχθεί σε διαδικασία εξυγίανσης ή ειδικής εκκαθάρισης, δεν τελώ υπό αναγκαστική διαχείριση από εκκαθαριστή ή από το δικαστήριο ή δεν έχω υπαχθεί σε διαδικασία πτωχευτικού συμβιβασμού ή δεν έχω αναστείλει τις επιχειρηματικές δραστηριότητες ή εάν βρίσκεται σε οποιαδήποτε ανάλογη κατάσταση προκύπτουσα από παρόμοια διαδικασία, προβλεπόμενη σε εθνικές διατάξεις νόμου.
- Δεν έχω αθετήσει τις υποχρεώσεις που προβλέπονται στην παρ. 2 του άρθρου 18 του ν.4412/2016.
- Δεν έχω συνάψει συμφωνίες με άλλους οικονομικούς φορείς με στόχο τη στρέβλωση του ανταγωνισμού.
- Δεν συντρέχει καμία από τις καταστάσεις σύγκρουσης συμφερόντων, λόγω της συμμετοχής μου στη διαδικασία ανάθεσης της σύμβασης, κατά το οριζόμενο στα άρθρα 24 του ν.4412/2016.
- Δεν έχω παράσχει ο ίδιος, ή συνδεδεμένη με μένα επιχείρηση συμβουλές στην 3<sup>η</sup> ΥΠΕ Μακεδονίας ή έχω με άλλο τρόπο αναμειχθεί στην

προετοιμασία της διαδικασίας σύναψης της σύμβασης –[πλην αυτών που έχουν δημοσίως γνωστοποιηθεί εντός του πλαισίου του άρθρου 46 του ν. 4412/2016]- κατά το οριζόμενο στα άρθρα 48 του ν.4412/2016.

Δεν έχω επιδείξει σοβαρή ή επαναλαμβανόμενη πλημμέλεια κατά τη νεκτέλεση ουσιαστικού απαιτητή στο πλαίσιο προηγούμενης δημοσίας σύμβασης, προηγούμενης σύμβασης με αναθέτοντα φορέα ή προηγούμενης σύμβασης παραχώρησης που είχε ως αποτέλεσμα την πρόωρη καταγγελία της προηγούμενης σύμβασης, αποζημιώσεις ή άλλες παρόμοιες κυρώσεις.

- Δεν έχω κριθεί ένοχος σοβαρών ψευδών δηλώσεων κατά την παροχή των πληροφοριών που απαιτούνται για την εξακρίβωση της απουσίας των λόγων αποκλεισμού ή την πλήρωση των κριτηρίων επιλογής και δεν έχω αποκρύψει τις πληροφορίες αυτές.
- Δεν έχω επιχειρήσει να επηρεάσω με αθέμιτο τρόπο τη διαδικασία λήψης αποφάσεων της αναθέτουσας αρχής, να αποκτήσω εμπιστευτικές πληροφορίες που ενδέχεται να μου αποφέρουν αθέμιτο πλεονέκτημα στη διαδικασία σύναψης σύμβασης ή να παράσχω εξ αμελείας παραπλανητικές πληροφορίες που ενδέχεται να επηρεάσουν ουσιαστικά τις αποφάσεις που αφορούν τον αποκλεισμό, την επιλογή ή την ανάθεση.
- Δεν έχω διαπράξει σοβαρό επαγγελματικό παράπτωμα, το οποίο θέτει εν αμφιβάλω την ακεραιότητα μου, για το οποίο μου επιβλήθηκε ποινή που του στερεί το δικαίωμα συμμετοχής σε διαδικασία σύναψης σύμβασης δημοσίων έργων και καταλαμβάνει τη συγκεκριμένη διαδικασία.
- Δεν υφίστανται νομικοί περιορισμοί στη λειτουργία της επιχείρησής μου και δεν μου έχει επιβληθεί η ποινή του αποκλεισμού από διαγωνισμούς, με αμετάκλητη Υπουργική απόφαση, η οποία βρίσκεται σε ισχύ, σύμφωνα με το άρθρο 74 του ν.4412/2016.
- Οι ασφαλιστικοί φορείς κύριας και επικουρικής ασφάλισης τόσο των διαχειριστών όσο και των εργαζομένων της επιχείρησής μου είναι:
 

.....
- Δεν έχουν επιβληθεί σε βάρος της επιχείρησής μου, μέσα σε χρονικό διάστημα δύο (2) ετών πριν από την ημερομηνία λήξης της προθεσμίας υποβολής προσφοράς: αα) τρεις (3) πράξεις επιβολής προστίμου από τα αρμόδια ελεγκτικά όργανα του Σώματος Επιθεώρησης Εργασίας για παραβάσεις της εργατικής νομοθεσίας που χαρακτηρίζονται, σύμφωνα με την υπουργική απόφαση 2063/Δ1632/2011 (Β' 266), όπως εκάστοτε ισχύει, ως «υψηλής» ή «πολύ υψηλής» σοβαρότητας, οι οποίες προκύπτουν αθροιστικά από τρεις (3) διενεργηθέντες ελέγχους, ή ββ) δύο (2) πράξεις επιβολής προστίμου από τα αρμόδια ελεγκτικά όργανα του Σώματος Επιθεώρησης Εργασίας για παραβάσεις της εργατικής νομοθεσίας που αφορούν την αδήλωτη εργασία, οι οποίες προκύπτουν αθροιστικά από δύο (2) διενεργηθέντες ελέγχους. Οι υπό αα' και ββ' κυρώσεις πρέπει να έχουν αποκτήσει τελεσίδικη και δεσμευτική ισχύ
- Είμαι εγγεγραμμένος στο οικείο Επιμελητήριο, σύμφωνα με τα οριζόμενα στην παρ. 2 του άρθρου 75 του Ν.4412/2016
- Παραιτούμαι από κάθε δικαίωμα αποζημίωσής του σχετικά με οποιαδήποτε απόφαση της Υπηρεσίας για αναβολή, ματαίωση ή ακύρωση του Διαγωνισμού
- Δεν θα ενεργήσω αθέμιτα, παράνομα ή καταχρηστικά καθ' όλη τη διάρκεια της διαδικασίας ανάθεσης αλλά και κατά το στάδιο εκτέλεσης της σύμβασης εφόσον επιλεγώ.
- Λαμβάνω τα κατάλληλα μέτρα για να διαφυλάξω την εμπιστευτικότητα των πληροφοριών που έχουν χαρακτηριστεί ως τέτοιες.
- Κατά τη διάρκεια εκτέλεσης της σύμβασης δεσμεύομαι για την απαρτέγκλητη τήρηση των διατάξεων του με αρ. 2016/679 Κανονισμού (ΕΕ) του Ευρωπαϊκού Κοινοβουλίου και του Συμβουλίου της 21ης Απριλίου 2016 για την προστασία των φυσικών προσώπων έναντι της επεξεργασίας των δεδομένων προσωπικού χαρακτήρα

Ημερομηνία:

Ο/Η Δηλ.

(Υπογραφή-Σφραγίδα)

(1) Αναγράφεται από τον ενδιαφερόμενο πολίτη ή Αρχή ή η Υπηρεσία του δημόσιου τομέα, που απευθύνεται η αίτηση.

(2) Αναγράφεται ολογράφως.

(3) «Όποιος εν γνώσει του δηλώνει ψευδή γεγονότα ή αρνείται ή αποκρύπτει τα αληθινά με έγγραφη υπεύθυνη δήλωση του άρθρου 8 τιμωρείται με φυλάκιση τουλάχιστον τριών μηνών. Εάν ο υπαίτιος αυτών των πράξεων σκόπευε να προσπορίσει στον εαυτόν του ή σε άλλον περιουσιακό όφελος βλάπτοντας τρίτον ή σκόπευε να βλάψει άλλον, τιμωρείται με κάθειρξη μέχρι 10ετών.

(4) Σε περίπτωση ανεπάρκειας χώρου η δήλωση συνεχίζεται στην πίσω όψη της και υπογράφεται από τον δηλούντα ή την δηλούσα.

Β. ΥΠΕΥΘΥΝΗ ΔΗΛΩΣΗ ΣΥΜΜΟΡΦΩΣΗΣ ΤΗΣ ΠΡΟΣΦΟΡΑΣ ΜΕ ΤΟΥΣ ΟΡΟΥΣ ΤΗΣ ΠΡΟΣΚΛΗΣΗΣ ΕΝΔΙΑΦΕΡΟΝΤΟΣ



ΥΠΕΥΘΥΝΗ ΔΗΛΩΣΗ

(άρθρο 8  
Ν.1599/1  
986)

Η ακρίβεια των στοιχείων που υποβάλλονται με αυτή τη δήλωση μπορεί να ελεγχθεί με βάση το αρχείο άλλων υπηρεσιών (άρθρο 8 παρ. 4 Ν. 1599/1986)

ΠΡΟΣ <sup>(1)</sup> :	3 <sup>η</sup> ΥΠΕ (ΜΑΚΕΔΟΝΙΑΣ)						
Ο – Η Όνομα:				Επώνυμο:			
Όνομα και Επώνυμο Πατέρα:							
Όνομα και Επώνυμο Μητέρας:							
Ημερομηνία γέννησης <sup>(2)</sup> :							
Τόπος Γέννησης:							
Αριθμός Δελτίου Ταυτότητας:				Τηλ:			
Τόπος Κατοικίας:			Οδός:			Αριθ:	ΤΚ:
Αρ. Τηλεομοιοτύπου (Fax):				Δ/ση Ηλεκτρ. Ταχυδρομείου (Email):			

Στο πλαίσιο της συμμετοχής μου στην πρόσκληση ενδιαφέροντος με αντικείμενο την προμήθεια και τοποθέτηση υλικών που αφορά στην αναδιαμόρφωση χώρου, για την δημιουργία WC ΑΜΕΑ, στο Ακτινολογικό Εργαστήριο, του φορέα ΠΦΥ ΚΥ Θεσσαλονίκης, αρμοδιότητας της 3<sup>ης</sup> ΥΠΕ (Μακεδονίας), με ατομική μου ευθύνη και γνωρίζοντας τις κυρώσεις (3), που προβλέπονται από τις διατάξεις της παρ. 6 του άρθρου 22 του Ν. 1599/1986, δηλώνω ότι:

- Έλαβα γνώση του κειμένου της πρόσκλησης Ενδιαφέροντος και συμφωνώ απόλυτα με τους όρους και τις προϋποθέσεις αυτής.
- Πληρώ όλα τα κριτήρια επιλογής, έτσι όπως έχουν καθοριστεί στην πρόσκληση ενδιαφέροντος, σύμφωνα με το άρθρο 75 του Ν4412/2016.
- Τα προσφερόμενα υλικά καθώς και οι προσφερόμενες υπηρεσίες θα πληρούν όλους τους όρους της Πρόσκλησης Ενδιαφέροντος.
- Διαθέτω το απαιτούμενο έμπειρο προσωπικό και τον τεχνολογικό εξοπλισμό για την παροχή των υπηρεσιών της σύμβασης.

Ημερομηνία:

Ο/Η Δηλ.

(Υπογραφή-Σφραγίδα)

- 1) Αναγράφεται από τον ενδιαφερόμενο πολίτη ή Αρχή ή η Υπηρεσία του δημόσιου τομέα, που απευθύνεται η αίτηση.
- 2) Αναγράφεται ολογράφως.
- 3) «Όποιος εν γνώσει του δηλώνει ψευδή γεγονότα ή αρνείται ή αποκρύπτει τα αληθινά με έγγραφη υπεύθυνη δήλωση του άρθρου 8 τιμωρείται με φυλάκιση τουλάχιστον τριών μηνών. Εάν ο υπαίτιος αυτών των πράξεων σκόπευε να προσπορίσει στον εαυτόν του ή σε άλλον περιουσιακό όφελος βλάπτοντας τρίτον ή σκόπευε να βλάψει άλλον, τιμωρείται με κάθειρξη μέχρι 10ετών.
- 4) Σε περίπτωση ανεπάρκειας χώρου η δήλωση συνεχίζεται στην πίσω όψη της και υπογράφεται από τον δηλούντα ή την δηλούσα.