



ΕΛΛΗΝΙΚΗ ΔΗΜΟΚΡΑΤΙΑ  
ΥΠΟΥΡΓΕΙΟ ΥΓΕΙΑΣ  
3<sup>η</sup> ΥΓΕΙΟΝΟΜΙΚΗ ΠΕΡΙΦΕΡΕΙΑ (ΜΑΚΕΔΟΝΙΑΣ)

ΔΙΕΥΘΥΝΣΗ ΤΕΧΝΙΚΗΣ ΥΠΗΡΕΣΙΑΣ  
ΤΜΗΜΑ ΜΕΛΕΤΩΝ & ΠΡΟΔΙΑΓΡΑΦΩΝ

ΗΜΕΡΟΜΗΝΙΑ: 20/02/2024  
ΑΡ. ΠΡΩΤ. : 9800

Πληροφορίες: Βασιλόγλου Στέλλα  
Τηλέφωνο: 2310 005859  
E-mail : pedy.paraggelies@3ype.gr

ΑΝΑΡΤΗΤΕΟ ΣΤΟ ΔΙΑΔΙΚΤΥΟ

ΑΔΑΜ:

ΑΔΑ:

ΠΡΟΣΚΛΗΣΗ ΕΝΔΙΑΦΕΡΟΝΤΟΣ

ΓΙΑ ΤΗΝ ΠΡΟΜΗΘΕΙΑ ΚΑΙ ΤΟΠΟΘΕΤΗΣΗ ΥΛΙΚΩΝ ΠΟΥ ΑΦΟΡΟΥΝ ΣΤΗΝ ΑΠΟΚΑΤΑΣΤΑΣΗ ΒΛΑΒΩΝ ΣΕ ΔΙΑΜΕΡΙΣΜΑ ΕΠΙ ΤΗΣ ΟΔΟΥ ΠΗΝΕΙΟΥ, ΑΡΜΟΔΙΟΤΗΤΑΣ ΤΗΣ 3<sup>ης</sup> ΥΠΕ (ΜΑΚΕΔΟΝΙΑΣ).

## ΣΤΟΙΧΕΙΑ ΔΙΑΓΩΝΙΣΤΙΚΗΣ ΔΙΑΔΙΚΑΣΙΑΣ

## ΠΡΟΣΚΛΗΣΗ ΕΝΔΙΑΦΕΡΟΝΤΟΣ

ΑΝΑΘΕΤΟΥΣΑ ΑΡΧΗ

ΔΙΟΙΚΗΣΗ 3<sup>ης</sup> ΥΠΕ (ΜΑΚΕΔΟΝΙΑΣ)

ΥΠΕΥΘΥΝΗ ΔΙΕΥΘΥΝΣΗ/ΤΜΗΜΑ

ΔΙΕΥΘΥΝΣΗ ΤΕΧΝΙΚΗΣ ΥΠΗΡΕΣΙΑΣ

ΤΜΗΜΑ ΜΕΛΕΤΩΝ &amp; ΠΡΟΔΙΑΓΡΑΦΩΝ .

ΔΙΕΥΘΥΝΣΗ

ΑΡΙΣΤΟΤΕΛΟΥΣ 16, 546 23, ΘΕΣΣΑΛΟΝΙΚΗ

ΤΗΛΕΦΩΝΑ ΕΠΙΚΟΙΝΩΝΙΑΣ

Βασιλόγλου Στέλλα 2310 005859

ΗΛΕΚΤΡΟΝΙΚΟ ΤΑΧΥΔΡΟΜΕΙΟ

pedy.paraggelies@3ype.gr  
erga@3ype.gr

ΚΡΙΤΗΡΙΟ ΚΑΤΑΚΥΡΩΣΗΣ

Η ΠΛΕΟΝ ΣΥΜΦΕΡΟΥΣΑ ΑΠΟ ΟΙΚΟΝΟΜΙΚΗ ΑΠΟΨΗ  
ΣΥΝΟΛΙΚΗ ΠΡΟΣΦΟΡΑ ΑΠΟΚΛΕΙΣΤΙΚΑ ΒΑΣΕΙ ΤΗΣ ΤΙΜΗΣ

ΚΑΤΑΛΗΚΤΙΚΗ ΗΜΕΡΟΜΗΝΙΑ ΚΑΤΑΘΕΣΗΣ

ΤΟ ΑΡΓΟΤΕΡΟ ΜΕΧΡΙ ΤΙΣ 28/ 02/2024

ΠΡΟΣΦΟΡΩΝ

ΗΜΕΡΑ: Τετάρτη ΩΡΑ: 14:30μμ

ΚΩΔΙΚΟΙ CPV

44111000-1, 45215100-8

ΠΡΟΫΠΟΛΟΓΙΣΘΕΙΣΑ ΔΑΠΑΝΗ ΧΩΡΙΣ ΦΠΑ

6.000,00€

ΠΡΟΫΠΟΛΟΓΙΣΘΕΙΣΑ ΔΑΠΑΝΗ ΜΕ ΦΠΑ

7.440,00€

ΠΡΟΫΠΟΛΟΓΙΣΘΕΙΣΑ ΔΑΠΑΝΗ ΠΡΟΜΗΘΕΙΑΣ (ΧΩΡΙΣ ΦΠΑ 2.750,00€), (ΣΥΜΠ/ΝΟΥ ΦΠΑ 3.410,00€)

ΠΡΟΫΠΟΛΟΓΙΣΘΕΙΣΑ ΔΑΠΑΝΗ ΕΡΓΑΣΙΑΣ (ΧΩΡΙΣ ΦΠΑ 3.250,00€), (ΣΥΜΠ/ΝΟΥ ΦΠΑ 4.030,00€)

ΚΡΑΤΗΣΕΙΣ

Ο ΑΝΑΔΟΧΟΣ ΒΑΡΥΝΕΤΑΙ ΜΕ ΤΙΣ ΝΟΜΙΜΕΣ ΚΡΑΤΗΣΕΙΣ ΟΠΩΣ  
ΑΥΤΕΣ ΚΑΘΕ ΦΟΡΑ ΙΣΧΥΟΥΝ

ΧΡΟΝΟΣ ΙΣΧΥΟΣ ΣΥΜΒΑΣΗΣ

ΕΝΑ (1) ΜΗΝΑ ΑΠΟ ΤΗΝ ΥΠΟΓΡΑΦΗ ΤΗΣ ΣΥΜΒΑΣΗΣ.

## ΣΤΟΙΧΕΙΑ ΑΝΑΘΕΤΟΥΣΑΣ ΑΡΧΗΣ

Επωνυμία	Διοίκηση 3 <sup>ης</sup> Υγειονομικής Περιφέρειας Μακεδονίας
Ταχυδρομική διεύθυνση	Αριστοτέλους 16
Πόλη	Θεσσαλονίκη
Ταχυδρομικός Κωδικός	54623
Χώρα	ΕΛΛΑΔΑ
Κωδικός NUTS	EL524
Είδος φορέα	ΝΠΔΔ
Κύρια δραστηριότητα	Υγεία
Τηλέφωνο	2313320500
Γενική Διεύθυνση στο διαδίκτυο (URL)	<a href="http://www.3ypre.gr">www.3ypre.gr</a>

**1) ΘΕΣΜΙΚΟ ΠΛΑΙΣΙΟ**

Η παρούσα διαγωνιστική διαδικασία διέπεται από την κείμενη νομοθεσία και τις εκδοθείσες κανονιστικές πράξεις και ειδικότερα:

Α) Από τις διατάξεις:

1. Του Ν.3329/2005 (81/Α'/2005) «Περί Εθνικού Συστήματος Υγείας και Κοινωνικής Αλληλεγγύης και λοιπές διατάξεις», όπως τροποποιήθηκε και ισχύει.
2. Του Ν.3580/2007 (134/Α'/2007) «Προμήθειες Φορέων εποπτευομένων από το Υπουργείο Υγείας και Κοινωνικής Αλληλεγγύης και άλλες διατάξεις».
3. Του Ν.3918/2011 (31/Α'/2011) «Διαρθρωτικές αλλαγές στο σύστημα υγείας και άλλες διατάξεις».
4. Του Ν.4013/2011 (204/Α'/2011) «Σύσταση ενιαίας Ανεξάρτητης Αρχής Δημοσίων Συμβάσεων», όπως τροποποιήθηκε και ισχύει με το άρθρο 61 του Ν. 4146/2013 (90/Α'/2013).
5. Του Ν.4072/2012 (86/Α'/2012) «Βελτίωση επιχειρηματικού περιβάλλοντος –Νέα εταιρική μορφή- Σήματα- Μεσίτες Ακινήτων- Ρύθμιση Θεμάτων ναυτιλίας, λιμένων και αλιείας και άλλες διατάξεις», Μέρος Δεύτερο, Νέα εταιρική μορφή: Ιδιωτική Κεφαλαιουχική Εταιρία (ΙΚΕ).
6. Του Ν.4238/2014 (38/Α'/2014) «Πρωτοβάθμιο Εθνικό Δίκτυο Υγείας (Π.Ε.Δ.Υ.), αλλαγή σκοπού Ε.Ο.Π.Υ.Υ. και λοιπές διατάξεις».
7. Του Ν.4250/2014 (74/Α'/2014) «Διοικητικές Απλουστεύσεις – Καταργήσεις, Συγχωνεύσεις Νομικών Προσώπων και Υπηρεσιών του Δημοσίου Τομέα – Τροποποίηση Διατάξεων του Π.Δ. 318/1992 (Α' 161) και λοιπές ρυθμίσεις».
8. Του Ν. 4254/2014 (85/Α'/2014) «Μέτρα στήριξης και ανάπτυξης της ελληνικής οικονομίας στο πλαίσιο εφαρμογής του ν. 4046/2012 και άλλες διατάξεις».
9. Του Ν.4412/2016 (47/Α'/2016) «Δημόσιες Συμβάσεις Έργων, Προμηθειών και Υπηρεσιών (προσαρμογή στις οδηγίες 2014/24/ΕΕ & 2014/25/ΕΕ)», όπως έχει τροποποιηθεί, συμπληρωθεί έως σήμερα και ισχύει.
10. Του Ν. 4441/2016 ( ΦΕΚ 227/τ.Α'/06.12.2016), Απλοποίηση διαδικασιών σύστασης επιχειρήσεων, άρση κανονιστικών εμποδίων στον ανταγωνισμό και λοιπές διατάξεις.
11. Του Ν.4486/2017 (115/Α'/2017) «Μεταρρύθμιση της Πρωτοβάθμιας Φροντίδας Υγείας επείγουσες ρυθμίσεις αρμοδιότητας Υπουργείου Υγείας και άλλες διατάξεις».

12. Τον υπ' αριθμ. Κανονισμό (ΕΕ) 2016/679 του Ευρωπαϊκού Κοινοβουλίου της 27ης Απριλίου 2016 για την προστασία των φυσικών προσώπων έναντι της επεξεργασίας των δεδομένων προσωπικού χαρακτήρα και για την ελεύθερη κυκλοφορία των δεδομένων αυτών και την κατάργηση της οδηγίας 95/46/ΕΚ (Γενικός Κανονισμός για την Προστασία Δεδομένων).
13. Τις διατάξεις του άρθρου 41 της Πράξης Νομοθετικού Περιεχομένου (ΦΕΚ 84/τ. Α'/13.04.2020) «Μέτρα για την αντιμετώπιση των συνεχιζόμενων συνεπειών της πανδημίας του κορωνοϊού COVID-19 και άλλες κατεπείγουσες διατάξεις»

Β) Από τις αποφάσεις:

1. Τις υπ' αριθμ α) **5820/30.01.2024 (ΑΔΑ: 6ΣΙΤΟΡΕΠ-ΩΒ6)** Απόφαση Ανάληψης Υποχρέωσης συνολικού ποσού 3.410,00€ (συμπ/νου ΦΠΑ) που αφορά τις ανωτέρω προμήθειες και β) **5819/30.01.2024 (ΑΔΑ: 6ΛΖΘΟΡΕΠ-ΨΡ0)** Απόφαση Ανάληψης Υποχρέωσης συνολικού ποσού 4.030,00€ (συμπ/νου ΦΠΑ) που αφορά τις ανωτέρω εργασίες.
2. Την υπ' αριθμ. **9307/16.02.2024 (ΑΔΑ: 96ΟΣΟΡΕΠ-Ψ3Κ)** Απόφαση του Διοικητή της 3ης Υ.ΠΕ. με την οποία εγκρίθηκε η διενέργεια διαγωνιστικής διαδικασίας με πρόσκληση ενδιαφέροντος για την προμήθεια και τοποθέτηση υλικών που αφορά στην αποκατάσταση βλαβών σε διαμέρισμα επί της οδού Πηνειού, αρμοδιότητας της 3<sup>ης</sup> ΥΠΕ (Μακεδονίας).

## 2) ΠΡΟΣΚΛΗΣΗ-ΓΕΝΙΚΑ

Η Διοίκηση της 3ης Υγειονομικής Περιφέρειας Μακεδονίας, προκειμένου να προχωρήσει στην ανάθεση της προμήθειας και τοποθέτησης υλικών που αφορά στην αποκατάσταση βλαβών σε διαμέρισμα επί της οδού Πηνειού, αρμοδιότητας της 3<sup>ης</sup> ΥΠΕ (Μακεδονίας), όπως αναφέρονται αναλυτικά στο παράρτημα (Α), προσκαλεί όσους δραστηριοποιούνται στον χώρο και ενδιαφέρονται να καταθέσουν προσφορά στη Διοίκηση της 3<sup>ης</sup> Υγειονομικής Περιφέρειας (Μακεδονίας), Αριστοτέλους 16, 54623 Θεσσαλονίκη.

Η διαδικασία της πρόσκλησης ενδιαφέροντος διενεργείται σύμφωνα με το κριτήριο κατακύρωσης την πλέον συμφέρουσα από οικονομική άποψη συνολική προσφορά, **αποκλειστικά βάσει της χαμηλότερης τιμής**, με σκοπό την κάλυψη της δαπάνης έχουν εκδοθεί οι υπ' αριθμ. α) 5820/30.01.2024 (ΑΔΑ: 6ΣΙΤΟΡΕΠ-ΩΒ6) Απόφαση Ανάληψης Υποχρέωσης, που αφορά τις ανωτέρω προμήθειες και β) 5819/30.01.2024 (ΑΔΑ: 6ΛΖΘΟΡΕΠ-ΨΡ0) Απόφαση Ανάληψης Υποχρέωσης που αφορά τις ανωτέρω εργασίες.

**Οι προσφορές πρέπει να κατατεθούν εντός κλειστού φακέλου, με την ένδειξη:**

**«Πρόσκληση ενδιαφέροντος για την προμήθεια και τοποθέτηση υλικών που αφορά στην αποκατάσταση βλαβών σε διαμέρισμα επί της οδού Πηνειού, αρμοδιότητας της 3<sup>ης</sup> ΥΠΕ (Μακεδονίας)»**

**Στην παρακάτω διεύθυνση:**

**Γραφείο Πρωτοκόλλου, 3<sup>ος</sup> όροφος**

**Διοίκηση της 3<sup>ης</sup> Υγειονομικής Περιφέρειας**

**Αριστοτέλους 16, ΤΚ54623, Θεσσαλονίκη.**

**Ημερομηνία λήξης υποβολής προσφορών: Μέρα Τετάρτη 28/02/2024 και ώρα 14:30μμ**

Εμπρόθεσμες θεωρούνται οι προσφορές που θα έχουν περιέλθει στην Αναθέτουσα Αρχή μέχρι την παραπάνω ημερομηνία και ώρα. Προσφορές που κατατίθενται μετά την παραπάνω ημερομηνία και ώρα, είναι

εκπρόθεσμες και επιστρέφονται από την Αναθέτουσα Αρχή χωρίς να αποσφραγιστούν.

### 3) ΣΥΝΤΑΞΗ ΠΡΟΣΦΟΡΑΣ

#### Α) ΑΠΟΔΕΙΚΤΙΚΑ ΜΕΣΑ

**1. Για την απόδειξη της μη συνδρομής των λόγων αποκλεισμού των παρ.1 και 2 του άρ.73 και του άρ.74 οι οικονομικοί φορείς οφείλουν να προσκομίσουν τα κάτωθι δικαιολογητικά κατά την υποβολή της προσφοράς τους:**

- i. Απόσπασμα του σχετικού μητρώου, όπως του ποινικού μητρώου ή, ελλείψει αυτού, ισοδύναμο έγγραφο που εκδίδεται από αρμόδια δικαστική ή διοικητική αρχή του κράτους-μέλους ή της χώρας καταγωγής ή της χώρας όπου είναι εγκατεστημένος ο οικονομικός φορέας, από το οποίο προκύπτει ότι πληρούνται αυτές οι προϋποθέσεις, που να έχει εκδοθεί έως τρεις (3) μήνες πριν από την υποβολή του. Η υποχρέωση προσκόμισης του ως άνω αποσπάσματος αφορά και στα μέλη του διοικητικού, διευθυντικού ή εποπτικού οργάνου του εν λόγω οικονομικού φορέα ή στα πρόσωπα που έχουν εξουσία εκπροσώπησης, λήψης αποφάσεων ή ελέγχου σε αυτό.
- ii. Πιστοποιητικό που εκδίδεται από την αρμόδια αρχή του οικείου κράτους - μέλους ή χώρας, που να είναι εν ισχύ κατά το χρόνο υποβολής του, άλλως, στην περίπτωση που δεν αναφέρεται σε αυτό χρόνος ισχύος, που να έχει εκδοθεί έως τρεις (3) μήνες πριν από την υποβολή του από το οποίο να προκύπτει ότι δεν έχει αθετήσει τις υποχρεώσεις του όσον αφορά στην καταβολή φόρων ή εισφορών κοινωνικής ασφάλισης. Αν ο οικονομικός φορέας είναι Έλληνας πολίτης ή έχει την εγκατάστασή του στην Ελλάδα, οι υποχρεώσεις του που αφορούν τις εισφορές κοινωνικής ασφάλισης καλύπτουν τόσο την κύρια όσο και την επικουρική ασφάλιση.
- iii. Για την απόδειξη της νόμιμης εκπροσώπησης, στις περιπτώσεις που ο οικονομικός φορέας είναι νομικό πρόσωπο και υποχρεούται, κατά την κείμενη νομοθεσία, να δηλώνει την εκπροσώπηση και τις μεταβολές της σε αρμόδια αρχή (πχ ΓΕΜΗ) προσκομίζει σχετικό πιστοποιητικό ισχύουσας εκπροσώπησης, το οποίο πρέπει να έχει εκδοθεί έως τριάντα (30) εργάσιμες ημέρες πριν από την υποβολή του. Στις λοιπές περιπτώσεις τα κατά περίπτωση νομιμοποιητικά έγγραφα νόμιμης εκπροσώπησης (όπως καταστατικά, αντίστοιχα ΦΕΚ, συγκρότηση Δ.Σ. σε σώμα, σε περίπτωση Α.Ε., κλπ., ανάλογα με τη νομική μορφή του οικονομικού φορέα), συνοδευόμενα από υπεύθυνη δήλωση του νόμιμου εκπροσώπου ότι εξακολουθούν να ισχύουν κατά την υποβολή τους.

**2. Τις δύο (2) υπεύθυνες δηλώσεις της παρ.4 του άρθρου 8 του Ν.1599/1986 (βλ. ΠΑΡΑΡΤΗΜΑ Β),**

υπογεγραμμένες από τον εκπρόσωπο του οικονομικού φορέα. Ο νόμιμος εκπρόσωπος οικονομικού φορέα ορίζεται με τις διατάξεις του Ν.4412/2016, όπως αυτός τροποποιήθηκε με τις διατάξεις της παραγράφου 13 του άρθρου 107 του Ν. 4497/2017. «Ως εκπρόσωπος του οικονομικού φορέα, νοείται ο νόμιμος εκπρόσωπος αυτού, όπως προκύπτει από το ισχύον καταστατικό ή το πρακτικό εκπροσώπησής του κατά το χρόνο υποβολής της προσφοράς ή αίτησης συμμετοχής ή το αρμοδίως εξουσιοδοτημένο φυσικό πρόσωπο να εκπροσωπεί τον οικονομικό φορέα για διαδικασίες σύναψης συμβάσεων ή για συγκεκριμένη διαδικασία σύναψης σύμβασης».

Διευκρινίζεται ότι:

Οι απαιτούμενες υπεύθυνες δηλώσεις υπογράφονται, επί εταιριών περιορισμένης ευθύνης (Ε.Π.Ε., Ι.Κ.Ε.) και

προσωπικών εταιριών (Ο.Ε. και Ε.Ε.) από όλους τους διαχειριστές τους ή πρόσωπο ειδικώς εξουσιοδοτημένο από αυτούς και επί ανωνύμων εταιριών (Α.Ε.) από τον πρόεδρο και τον διευθύνοντα σύμβουλο ή πρόσωπο ειδικώς εξουσιοδοτημένο με απόφαση του Διοικητικού Συμβουλίου της Εταιρίας.

Ός προς ό, τι αφορά ειδικώς την ανυπαρξία ποινικής καταδίκης, οι υπεύθυνες δηλώσεις αφορούν τα πρόσωπα όλων των διαχειριστών των Ε.Π.Ε., Ι.Κ.Ε., Ο.Ε. και Ε.Ε. (προσοχή, εφόσον υπάρχει πέραν του ενός διαχειριστής, η αναφερόμενη δήλωση θα πρέπει να συνταχθεί και από όλους τους διαχειριστές) και του προέδρου και του διευθύνοντος συμβούλου των Α.Ε., υπογράφονται δε μόνον από αυτούς, εκτός και αν κατατεθεί σχετικό πληρεξούσιο ή εξουσιοδότηση.

#### **Β) ΟΙΚΟΝΟΜΙΚΗ ΠΡΟΣΦΟΡΑ**

Στην οικονομική προσφορά θα αναγράφεται α) το συνολικό τίμημα σε Ευρώ (€) για την ανάθεση της προμήθειας και τοποθέτησης υλικών που αφορά στην αποκατάσταση βλαβών σε διαμέρισμα επί της οδού Πηνειού, αρμοδιότητας της 3<sup>ης</sup> ΥΠΕ (Μακεδονίας), του παραρτήματος (Α). Η τιμή θα αναγράφεται χωρίς ΦΠΑ, καθώς και συνολικά με ΦΠΑ. Επίσης θα αναγράφεται, το συνολικό τίμημα (με και χωρίς ΦΠΑ), για την προμήθεια υλικών αλλά και για την εργασία.

Διευκρινίζεται ότι: το ποσό του ΦΠΑ βαρύνει την Αναθέτουσα Αρχή. Ο Ανάδοχος επιβαρύνεται με όλες τις νόμιμες κρατήσεις και τα πάσης φύσεως έξοδα, όπως μεταφορικά κλπ, και θα πρέπει να έχουν συνυπολογισθεί στην προσφερόμενη τιμή.

Οποιαδήποτε οικονομική προσφορά υπερβαίνει τον προϋπολογισμό θα απορρίπτεται ως απαράδεκτη.

#### **4) ΔΙΑΔΙΚΑΣΙΑ ΑΞΙΟΛΟΓΗΣΗΣ**

Ός τελικός ανάδοχος αναδεικνύεται ο προσφέρων συνολικά τη χαμηλότερη τιμή για την ανάθεση της προμήθειας και τοποθέτησης υλικών που αφορά στην αποκατάσταση βλαβών σε διαμέρισμα επί της οδού Πηνειού, αρμοδιότητας της 3<sup>ης</sup> ΥΠΕ (Μακεδονίας), όπως αναφέρονται στο Παράρτημα Α.

Η κατακύρωση θα πραγματοποιηθεί έπειτα από τη λήψη της Απόφασης της Αναθέτουσας Αρχής, ύστερα από τη γνωμοδότηση του αρμόδιου οργάνου. Η ανακοίνωση της κατακύρωσης του διαγωνισμού γίνεται εγγράφως προς τον επιλεγέντα ανάδοχο.

#### **5) ΛΟΙΠΟΙ ΟΡΟΙ**

- I. Η διάρκεια της σύμβασης θα είναι ένας (1) μήνας από την ημερομηνία υπογραφής.
- II. Οι προσφορές των ενδιαφερομένων θα έχουν ισχύ τουλάχιστον ενενήντα (90) ημέρες από την ημερομηνία κατάθεσης.
- III. Η προσφορά θα κατατεθεί σε δύο αντίτυπα (ΠΡΩΤΟΤΥΠΟ και ΑΝΤΙΓΡΑΦΟ).
- IV. Σχετικά με την τιμολόγηση και τις πληρωμές των τιμολογίων: τα τιμολόγια θα εκδίδονται ανάλογα με τις δεσμεύσεις πίστωσης, όπως οφείλει να ενημερωθεί ο ανάδοχος από το Λογιστήριο της Αναθέτουσας Αρχής. Τα τιμολόγια θα εκδοθούν υποχρεωτικά μετά την ημερομηνία καταχώρησης της σύμβασης στο ΚΗΜΔΗΣ. Οι πληρωμές θα γίνονται μετά την υπογραφή των πιστοποιητικών ποσοτικής και ποιοτικής εκτέλεσης των εργασιών από τους αρμόδιους της 3<sup>ης</sup> ΥΠΕ. Για την πληρωμή, εκτός του τιμολογίου, απαιτείται η προσκόμιση από τον Ανάδοχο των απαιτούμενων από το Νόμο δικαιολογητικών, που προβλέπονται από τις διατάξεις του άρθρου

200 παρ. 4 του ν. 4412/2016, (όπως φορολογική και ασφαλιστική ενημερότητα), καθώς και κάθε άλλου δικαιολογητικού που τυχόν θα ζητηθεί από το Λογιστήριο της Αναθέτουσας Αρχής. Η πληρωμή των τιμολογίων θα γίνεται μετά τη θεώρηση του σχετικού χρηματικού εντάλματος.

Ο Διοικητής της 3<sup>ης</sup> ΥΠΕ (Μακεδονίας)

Δρ. Παναγιώτης Μπογιατζίδης

**ΣΥΝΗΜΜΕΝΑ:**

ΠΑΡΑΡΤΗΜΑ (Α)-ΤΕΧΝΙΚΕΣ ΠΡΟΔΙΑΓΡΑΦΕΣ

ΠΑΡΑΡΤΗΜΑ (Β)-ΥΠΕΥΘΥΝΕΣ ΔΗΛΩΣΕΙΣ

**ΠΑΡΑΡΤΗΜΑ (Α)-ΤΕΧΝΙΚΕΣ ΠΡΟΔΙΑΓΡΑΦΕΣ**

**«ΠΡΟΜΗΘΕΙΑ ΚΑΙ ΤΟΠΟΘΕΤΗΣΗ ΥΛΙΚΩΝ ΠΟΥ ΑΦΟΡΑ ΣΤΗΝ ΑΠΟΚΑΤΑΣΤΑΣΗ ΒΛΑΒΩΝ ΣΕ ΔΙΑΜΕΡΙΣΜΑ ΕΠΙ ΤΗΣ ΟΔΟΥ ΠΗΝΕΙΟΥ, ΑΡΜΟΔΙΟΤΗΤΑΣ ΤΗΣ 3<sup>ης</sup> ΥΠΕ (ΜΑΚΕΔΟΝΙΑΣ)»**

**1. ΑΝΤΙΚΕΙΜΕΝΟ**

Οι παρούσες τεχνικές προδιαγραφές αφορούν στην εκτέλεση εργασιών μικρής κλίμακας για αποκατάσταση βλαβών σε υφιστάμενο διαμέρισμα πρώτου (1ου) ορόφου και σε κοινόχρηστους χώρους κτιρίου επί της οδού Πηνειού 10, αρμοδιότητας της 3ης Υγειονομικής Περιφέρειας, με απώτερο στόχο την εγκατάσταση των Υπηρεσιών της Κεντρικής Υπηρεσίας της και ταυτόχρονα την αναβάθμιση της λειτουργικότητάς του.

**2. ΠΕΡΙΓΡΑΦΗ ΕΡΓΑΣΙΩΝ**

**ΟΙΚΟΔΟΜΙΚΕΣ ΕΡΓΑΣΙΕΣ**

**ΚΑΘΑΙΡΕΣΕΙΣ - ΑΠΟΞΗΛΩΣΕΙΣ**

Οι εργασίες περιλαμβάνουν:

- Διαμέρισμα:**
  - την αποξήλωση τριών (3) εσωτερικών κουφωμάτων - μιας (1) θύρας μετά της αντίστοιχης κάσας και δύο εξωτερικών παραθύρων στους χώρους των wc του διαμερίσματος [βλ Κάτοψη διαμερίσματος].
  - την καθαίρεση επιφανειών επιχρισμάτων για την αντιμετώπιση σημειακών φθορών (έως της επιφανείας των 5m<sup>2</sup>), λόγω υγρασίας στις υπάρχουσες εσωτερικές τοιχοποιίες, σύμφωνα με τις υποδείξεις της Υπηρεσίας.
- Στους κοινόχρηστους χώρους του κτιρίου:**

- τον έλεγχο και την καθαίρεση σαθρού επιχρίσματος επί της εξωτερικής οροφής ισογείου του εξώστη της προσόψεως του διαμερίσματος που παρουσιάζει εμφανή προβλήματα αποκόλλησης υλικού σε μεγάλη επιφάνεια του.

Στις εργασίες περιλαμβάνονται:

- Οι φορτοεκφορτώσεις και η μεταφορά των αχρήστων προϊόντων σε κατάλληλους χώρους απόρριψης.
- Η αποκατάσταση των πιθανών φθορών στις υπάρχουσες τοιχοποιίες, στις οροφές και στα δάπεδα των χώρων. Η αποκατάσταση στα δάπεδα θα γίνει με υλικά ιδίου τύπου και πανομοιότυπων χαρακτηριστικών με τα υπάρχοντα. Οι εργασίες θα πραγματοποιηθούν όπως αποτυπώνονται στα σχετικά αρχιτεκτονικά σχέδια και σύμφωνα με τις υποδείξεις της Υπηρεσίας. Η αποκατάσταση φθορών που θα προκύψουν σε στοιχεία λόγω των αποξηλώσεων (σοβατεπί, γύψινα κλπ).
- Ο καθαρισμός από άχρηστα αντικείμενα όλων των χώρων και η συγκέντρωση και απομάκρυνση των άχρηστων υλικών. Όλα τα άχρηστα προϊόντα των καθαιρέσεων θα φορτωθούν με κατάλληλο και απόλυτα ασφαλή τρόπο και θα μεταφερθούν με αυτοκίνητο σε νομίμους χώρους απόρριψης.
- Οι εργασίες θα πραγματοποιηθούν σύμφωνα με την μελέτη και την ΕΤΕΠ 14-02-02-01 "Τοπική αφαίρεση τοιχοποιίας με εργαλεία χειρός", όπως αποτυπώνονται στα σχετικά αρχιτεκτονικά σχέδια και σύμφωνα με τις υποδείξεις της Υπηρεσίας.
- Σε περίπτωση που κατά τις παραπάνω καθαιρέσεις μικρής κλίμακας αποκαλυφθούν καλωδιώσεις ή και σωληνώσεις ύδρευσης - αποχέτευσης - θέρμανσης απαιτείται η προσεκτική και πλήρης αποκατάστασή τους, με αλλαγή διαδρομή/ διεύλευση μέσω καναλιών επίτοιχων ή εντοιχισμένων, σύμφωνα με τις υποδείξεις της Υπηρεσίας.

### ΕΠΙΧΡΙΣΜΑΤΑ

Θα γίνει εφαρμογή νέων επιχρισμάτων τριπτών - τριβιδιστών με τσιμεντοκονίαμα των 450kg τσιμέντου, πάχους 2,5 cm, σε τρεις διαστρώσεις από τις οποίες η πρώτη πιτσιλιστή, η δεύτερη στρωτή (λάσπωμα) και τρίτη τριπτή (τριβιδιστή), επί τοίχων ή οροφών, σε οποιασδήποτε στάθμη από το έδαφος, σε ύψος μέχρι 4,00 m από το δάπεδο εργασίας και έως της επιφανείας των 25m<sup>2</sup>. Οι εργασίες θα γίνουν σε θέσεις όπου υπάρχει φθορά του υφιστάμενου επιχρίσματος κυρίως λόγω υγρασίας και τοπικά για αποκατάσταση του σοβά στα σημεία των καθαιρέσεων- αποξηλώσεων. Επισημαίνεται ότι στην εργασία συμπεριλαμβάνονται υλικά και μικροϋλικά επί τόπου και εργασία πλήρους εφαρμογής.

- Διαμέρισμα:
  - την αποκατάσταση σε σημεία φθορών
- Στους κοινόχρηστους χώρους του κτιρίου:
  - την αποκατάσταση, αν κριθεί απαραίτητο του σαθρού επιχρίσματος επί της εξωτερικής οροφής ισογείου του εξώστη του διαμερίσματος που παρουσιάζει εμφανή προβλήματα αποκόλλησης υλικού σε μεγάλη επιφάνεια του, ώστε η τελική νέα επιφάνεια να εξομοιωθεί πλήρως με την υφιστάμενη.

Τέλος, θα γίνει έλεγχος των επιχρισμάτων τοιχοποιιών και οροφών σε όλους τους χώρους του διαμερίσματος και των κοινόχρηστων χώρων και έως τη στάθμη του πρώτου ορόφου και σε όσα σημεία παρατηρηθούν μικρές φθορές/ οπές θα γίνει αποκατάστασή τους, σύμφωνα με τις υποδείξεις της Υπηρεσίας.

### ΕΡΓΑΣΙΕΣ ΜΙΚΡΗΣ ΚΛΙΜΑΚΑΣ ΣΤΟΥΣ ΧΩΡΟΥΣ ΤΩΝ WC



Η εργασία αναφέρεται στην αντικατάσταση μέρους του εξοπλισμού των χώρων των wc που παρουσιάζει φθορές και λειτουργικά προβλήματα και συγκεκριμένα στα παρακάτω:

- προμήθεια και τοποθέτηση ενός επιτοίχιου καθρέπτη διαστάσεων περίπου 40x60cm, και πιο συγκεκριμένα ίδιων χαρακτηριστικών με τον υπάρχοντα.
- προμήθεια και τοποθέτηση ενός (1) καπακιού λεκάνης, λευκού χρώματος και κατάλληλων χαρακτηριστικών για εφαρμογή του στην υπάρχουσα λεκάνη στο wc ανδρών. Στην εργασία περιλαμβάνονται όλα τα υλικά και μικρουλικά που απαιτούνται για την παράδοσή του σε πλήρη λειτουργία.
- προμήθεια και τοποθέτηση τοιχοπετάσματος ξηράς δόμησης σε συνέχεια υπάρχουσας οπτοπλινθοδομής για την απομόνωση των δύο wc, διαστάσεων 1.40x0.45 περίπου. Ο νέος διαχωριστικός τοίχος συμπλήρωσης σε συνέχεια της υπάρχουσας οπτοπλινθοδομής θα γίνει με ελαφρό χώρισμα ανθυγρής γυψοσανίδας ανάλογου σχήματος, πλάτους και μήκους σύμφωνα με το σχέδιο και μετά από ακριβείς επί τόπου μετρήσεις. Τα υλικά θα φέρουν σήμανση CE για την επένδυση τοίχων σύμφωνα με τις προδιαγραφές του παραρτήματος. Τα χωρίσματα θα έχουν συνολικό πάχος 12,5cm περίπου (όσο της υπάρχουσας τοιχοποιίας) και θα αποτελούνται από διπλή γυψοσανίδα και μόνωση. Οι εργασίες περιλαμβάνουν την προμήθεια υλικών και την κατασκευή του εσωτερικού τοιχοπετάσματος για τον διαχωρισμό των χώρων, βάσει του σχετικού σχεδίου [βλ Κάτοψη διαμερίσματος].

#### **ΕΡΓΑΣΙΕΣ ΜΙΚΡΗΣ ΚΛΙΜΑΚΑΣ ΚΑΘΑΡΙΣΜΟΥ ΜΑΡΜΑΡΙΝΩΝ ΔΑΠΕΔΩΝ ΚΑΙ ΟΡΘΟΜΑΡΜΑΡΩΣΕΩΝ**

Οι εργασίες περιλαμβάνουν:

- Στους κοινόχρηστους χώρους του κτιρίου επί της εξωτερικής πρόσοψης:
  - Καθαρισμός των ορθομαρμαρώσεων επί της εξωτερικής πρόσοψης στην είσοδο του κτιρίου τόσο επί του δαπέδου, όσο και επί της ορθομαρμαρώσεως στο επίπεδο εισόδου, με ταυτόχρονο έλεγχο της στέρεας ή μη κατάστασής τους και την αποκατάσταση των αποκολλημένων πλακών, όπου απαιτείται και σύμφωνα με τις υποδείξεις της Υπηρεσίας (10m<sup>2</sup> περίπου). Στην εργασία περιλαμβάνονται όλα τα υλικά και μικροϋλικά για την παράδοση πλήρους αποκατάστασης των ορθομαρμαρώσεων πρόσοψης και χώρου εισόδου.

#### **ΧΕΙΡΟΛΑΒΕΣ ΚΑΙ ΚΛΕΙΔΑΡΙΕΣ**

- Στις εργασίες περιλαμβάνονται η προμήθεια ζεύγων χειρολαβών και των αντίστοιχων κλειδαριών θυρών που αφορούν σε εσωτερικές θύρες του κτιρίου με σκοπό την αντικατάσταση όσων δεν λειτουργούν ορθώς για την αποκατάσταση της σωστής λειτουργίας τους. Η εργασία αφορά συνολικά την προμήθεια και τοποθέτηση δέκα (10) τεμαχίων ζευγών χειρολαβών από αλουμίνιο και κλειδαριών. Στην εργασία περιλαμβάνονται όλα τα υλικά και μικροϋλικά και η παράδοσή τους σε πλήρη λειτουργία, όπως και η σημειακή αισθητική αποκατάσταση επί των θυρών, όπου κριθεί απαραίτητο. Σε περίπτωση που δεν κριθεί από την Υπηρεσία απαραίτητη η χρήση όλων των παραπάνω για την αντικατάσταση του συνόλου των υπάρχουσών χειρολαβών θα γίνει αποθήκευση των νέων, μη χρησιμοποιούμενων, για μελλοντική τους χρήση και αποκατάσταση πιθανών μεταγενέστερων προβλημάτων.

#### **ΧΡΩΜΑΤΙΣΜΟΙ**

Οι εργασίες χρωματισμού περιλαμβάνουν:

- Διαμέρισμα:
  - τις εργασίες χρωματισμών εσωτερικών τοιχοποιιών, σύμφωνα με τα σχέδια και τις υποδείξεις της Υπηρεσίας (170,00m<sup>2</sup> περίπου).

- τις εργασίες χρωματισμών οροφών σύμφωνα με τις υποδείξεις της Υπηρεσίας σε χώρους, όπου υπάρχουν έντονες φθορές (50,00m<sup>2</sup> περίπου). Στην εργασία περιλαμβάνονται ο χρωματισμός επί επιφανειών επιχρισμάτων με υδατικής διασποράς χρώματα ακρυλικής, ή βινυλικής, ή στυρενιο-ακρυλικής βάσεως σε δύο διαστρώσεις, δύο στρώσεων του τελικού χρώματος, με σπατουλάρισμα και επιδιόρθωση περιορισμένων φθορών όπου κριθεί απαραίτητο. Στην εργασία περιλαμβάνονται όλα τα υλικά και μικροϋλικά επί τόπου και η εργασία.
- Στους κοινόχρηστους χώρους του κτιρίου:
  - τις εργασίες χρωματισμών των εσωτερικών τοιχοποιιών επί των κοινόχρηστων χώρων γενικά και του κλιμακοστασίου, από την στάθμη του ισογείου και έως τον πρώτο (1ο) όροφο της οικοδομής, σύμφωνα με το υλικό της βάσης και με τα σχέδια και τις υποδείξεις της Υπηρεσίας (120,00m<sup>2</sup> περίπου). Στην εργασία περιλαμβάνονται όλα τα υλικά και μικροϋλικά επί τόπου και η εργασία, ενώ η επιλογή των χρωμάτων θα γίνει βάσει των υποδείξεων της Υπηρεσίας.
  - τις εργασίες χρωματισμών οροφών σύμφωνα με τις υποδείξεις της Υπηρεσίας σε χώρους, όπου υπάρχουν έντονες φθορές (30,00m<sup>2</sup> περίπου). Στην εργασία περιλαμβάνονται ο χρωματισμός επί επιφανειών επιχρισμάτων με υδατικής διασποράς χρώματα ακρυλικής, ή βινυλικής, ή στυρενιο-ακρυλικής βάσεως σε δύο διαστρώσεις, δύο στρώσεων του τελικού χρώματος, με σπατουλάρισμα και επιδιόρθωση περιορισμένων φθορών όπου κριθεί απαραίτητο. Στην εργασία περιλαμβάνονται όλα τα υλικά και μικροϋλικά επί τόπου και η εργασία.

Όλες οι επιλογές αποχρώσεων κάθε χρωματισμού επιφανειών θα γίνονται κατόπιν συνεννόησης και υποδείξεως της Υπηρεσίας

- α. Τα υλικά που χρησιμοποιούνται στους χρωματισμούς διακρίνονται στις ακόλουθες κατηγορίες:
  - υλικά προστασίας ή συντήρησης της επιφάνειας
  - υλικά υποστρώματος ή ενδιάμεσης στρώσης
  - υλικά τελικών στρώσεων (χρώματα, βερνίκια).
- β. Οι χρωματισμοί, τα αστάρια, οι πρώτες και οι τελικές στρώσεις για οποιαδήποτε επιφάνεια θα προέρχονται από τον ίδιο, αναγνωρισμένο και εγκεκριμένο από την Υπηρεσία κατασκευαστή.
- γ. Όλα τα υλικά πρέπει να είναι εγκεκριμένα από την Υπηρεσία και συμβατά με τις επιφάνειες, στις οποίες πρόκειται να εφαρμοσθούν και να συνοδεύονται από πιστοποιητικά που επιβεβαιώνουν ότι τα υλικά ικανοποιούν τις απαιτούμενες προδιαγραφές. Η Υπηρεσία αφού επιλέξει τις αποχρώσεις και εγκρίνει τα υλικά, δίνει εντολή στον Ανάδοχο να προβεί στην περαιτέρω εργασία των χρωματισμών.
- δ. Ο ανάδοχος χρησιμοποιεί τα υλικά σύμφωνα με τις οδηγίες χρήσης του εργοστασίου παραγωγής, τις προδιαγραφές του παρόντος και τις οδηγίες της Υπηρεσίας.
- ε. Λόγω της μεγάλης σημασίας που έχουν τα χρησιμοποιούμενα εργαλεία για την επιτυχία των χρωματισμών, ο ανάδοχος είναι υποχρεωμένος να εφοδιάζει το προσωπικό του με καινούργια και άριστης ποιότητας εργαλεία διαφόρων μεγεθών και μορφών, σύμφωνα με τις εντολές της Υπηρεσίας.
- στ. Τα χρώματα πρέπει να αποδίδουν επιφάνειες με αντοχή στις συνθήκες του περιβάλλοντος, το πλύσιμο και τρίψιμο με συνηθισμένα απορρυπαντικά. Η απόχρωση των επιφανειών πρέπει να παραμένει σταθερή.

**ΣΥΣΤΗΜΑΤΑ ΣΚΙΑΣΗΣ**

Προμήθεια και τοποθέτηση νέων ρολοκουρτίνων, πλήρους ή μερικής σκίασης, κατασκευασμένων από ανθεκτικά υφάσματα, αντιστατικά, με μηχανισμό αλυσίδας Φ32, με άξονα αλουμινίου ενισχυμένο με εσωτερικά νεύρα. Οι νέες ρολοκουρτίνες αφορούν για τοποθέτηση σε όλα τα ανοίγματα του διαμερίσματος επί της οδού Πηνειού και συγκεκριμένα σε τέσσερα (4) εξωτερικά δίφυλλα ανοιγόμενα κουφώματα (θυρών) και σε δύο (2) εξωτερικά δίφυλλα ανοιγόμενα κουφώματα παραθύρων (παραθύρων), συνολικού εμβαδού ανοιγμάτων 18,00m<sup>2</sup> περίπου [βλ Κάτοψη διαμερίσματος]. Η στήριξή τους θα γίνεται με κατάλληλο και ασφαλή κάθε φορά τρόπο, και η

κίνησή τους θα γίνεται μέσω ειδικού μηχανισμού εμπορίου ο οποίος τοποθετείται στο άνω μέρος του κουφώματος. Το πλάτος των ρολοκουρτινών θα είναι όσο το πλάτος του κάθε φύλλου του κουφώματος και το διάκενο μεταξύ τους όταν τοποθετούνται σε σειρά θα είναι τόσο ώστε να μην επιτρέπεται είσοδος του ήλιου σε οποιαδήποτε θέση.

### **ΕΣΩΤΕΡΙΚΑ ΚΟΥΦΩΜΑΤΑ**

Θα γίνει προμήθεια και τοποθέτηση μίας νέας εσωτερικής θύρας με την αντίστοιχη κάσα της στο χώρο των wc όπως αποτυπώνεται στο σχέδιο, ενδεικτικών διαστάσεων 0.80x2.15m [βλ. Κάτοψη διαμερίσματος]. Η νέα θύρα θα είναι, ανοιγόμενη, εσωτερικού χώρου, τοποθετούμενη επί εσωτερικής τοιχοποιίας πάχους 12-13cm, laminate με κάσα ξύλου, με ρυθμιζόμενους μεντεσέδες, πόμολα inox, κλειδαριές και λοιπών χαρακτηριστικών και χρώματος που θα καθοριστούν σύμφωνα με τις υποδείξεις της Υπηρεσίας. Η θύρα περιλαμβάνει όλον τον απαραίτητο εξοπλισμό (ζεύγη χειρολαβών και κλειδαριά) και παραδίδεται σε πλήρη λειτουργία.

### **ΕΞΩΤΕΡΙΚΑ ΚΟΥΦΩΜΑΤΑ**

Θα γίνει προμήθεια και τοποθέτηση νέων, εξωτερικών κουφωμάτων και συγκεκριμένα ανοιγοανακλινόμενων κουφωμάτων PVC (2 ανοιγοανακλινόμενα, μονόφυλλα παράθυρα) στα ανοίγματα που προκύπτουν από την αποξήλωση των υπαρχόντων ξύλινων κουφωμάτων στους χώρους wc του διαμερίσματος, διαστάσεων 50x50cm το καθένα περίπου [βλ. Κάτοψη διαμερίσματος]. Στα κουφώματα και για την πλήρωση των ανοιγμάτων τους τοποθετούνται ανάλογων διαστάσεων διπλοί υαλοπίνακες συνολικού πάχους 18mm (κρύσταλλο 5mm, κενό 8mm, κρύσταλλο 5mm). Η σειρά κουφώματος θα πρέπει να φέρει όλα τα κατάλληλα πιστοποιητικά και οι μηχανισμοί λειτουργίας και στήριξης (μηχανισμοί ανοίγματος, ανάκλησης, μηχανισμοί κύλισης συρόμενων, μεντεσέδες, αντικρίσματα κ.λπ.), θα είναι αναγνωρισμένης εταιρείας, ενώ τα πόμολα θα είναι τύπου σπανιολέτα με καρέ.

### **ΛΟΙΠΟΣ ΕΞΟΠΛΙΣΜΟΣ**

Η προμήθεια εξοπλισμού περιλαμβάνει την προμήθεια και τοποθέτηση πινακίδων σήμανσης και συγκεκριμένα δύο (2) πινακίδων ενδεικτικών διαστάσεων 0,25\*0,40 στην είσοδο του κτιρίου και εξωτερικά της θύρας του διαμερίσματος στον πρώτο όροφο. Η κάθε πινακίδα θα είναι κατασκευασμένη από PVC πάχους 5mm ή αλουμίνιο (inox), για εξωτερικό χώρο, πλήρως αδιάβροχη και ανθεκτική στην ηλιακή ακτινοβολία, τη διάβρωση και τη σκόνη. Το χρώμα των γραμμμάτων, το ύψος της γραμματοσειράς και το λογότυπο θα γίνουν σύμφωνα με τις υποδείξεις της Υπηρεσίας.

### **ΗΛΕΚΤΡΟΜΗΧΑΝΟΛΟΓΙΚΕΣ ΕΡΓΑΣΙΕΣ**

#### **ΔΙΑΝΟΙΞΗ ΚΑΙ ΕΠΙΣΚΕΥΗ ΑΠΟΧΕΤΕΥΣΗΣ ΕΞΩΣΤΗ (σιφόνι)**

Προβλέπονται εργασίες για την αποκατάσταση και την ορθή λειτουργία της αποχέτευσης του εξώστη (σιφόνι απορροής ομβρύων) πρόσοψης του διαμερίσματος, καθώς λόγω κακοτεχνίας κατά την αρχική κατασκευή δυσλειτουργεί.

#### **ΕΓΚΑΤΑΣΤΑΣΗ ΤΡΙΩΝ ΘΕΡΜΑΝΤΙΚΩΝ ΣΩΜΑΤΩΝ**

Προβλέπονται εργασίες τοποθέτησης τριών θερμαντικών σωμάτων (χωρίς την προμήθειά τους) σε θέσεις που θα υποδειχθούν από την Υπηρεσία. Η εργασία περιλαμβάνει όλα τα υλικά και μικροϋλικά προκειμένου να τοποθετηθούν τα σώματα και να παραδοθούν σε πλήρη λειτουργία.

#### **ΑΠΟΚΑΤΑΣΤΑΣΗ ΣΩΛΗΝΩΝ ΘΕΡΜΑΝΣΗΣ - ΤΟΠΟΘΕΤΗΣΗ ΑΓΚΥΡΙΩΝ**

Προβλέπονται εργασίες εξωραϊσμού και αποκατάστασης των σωληνώσεων θέρμανσης που έχουν τοποθετηθεί εντός του διαμερίσματος με τον επαναπροσδιορισμό των οδεύσεων και την αποκατάσταση της οριζόντιας και κάθετης κατεύθυνσης τους μέσω της τοποθέτησης νέων αγκυρίων στερέωσης (στηρίγματα) ανά 50cm. Οι σωληνώσεις θα πρέπει να είναι ευθύγραμμες και σε περίπτωση που απαιτηθούν επιπλέον εξαρτήματα όπως γωνίες, καμπύλες ταφ μούφες κλπ ή θα πρέπει να τοποθετηθούν και στερεωθούν εξαρχής.

Τέλος αναφέρεται ότι ο ανάδοχος υποχρεούται να προβεί σε έλεγχο και πιθανή αποκατάσταση σφαλμάτων στους πίνακες και στο δίκτυο πυρανίχνευσης, εφόσον κριθεί απαραίτητη.

### **3. ΕΙΔΙΚΟΙ ΟΡΟΙ – ΥΠΟΧΡΕΩΣΕΙΣ ΑΝΑΔΟΧΟΥ**

Οι διαστάσεις είναι προσεγγιστικές και γι' αυτό απαιτείται από τους ενδιαφερόμενους να επισκεφτούν το κτίριο και να κάνουν ακριβείς μετρήσεις.

Οι ενδιαφερόμενοι θα πρέπει να βεβαιώσουν εγγράφως με Υπεύθυνη Δήλωση ότι:

- α) έχουν επισκεφθεί τα κτίρια, έχουν κάνει ακριβείς μετρήσεις και ότι έχουν πλήρη γνώση της υφιστάμενης κατάστασης, των εργασιών και των επί τόπου συνθηκών λειτουργίας,
- β) έλαβαν γνώση των Τεχνικών Προδιαγραφών και τις αποδέχονται ανεπιφύλακτα,
- γ) διαθέτουν το απαιτούμενο έμπειρο προσωπικό και τον απαραίτητο τεχνολογικό εξοπλισμό για την εκτέλεση της προμήθειας και των απαραίτητων εργασιών,
- δ) αναλαμβάνουν την υποχρέωση να προσκομίσουν κάθε σχετικό δικαιολογητικό ή τεχνικό φυλλάδιο υλικού εφόσον τους ζητηθεί.

Όλα τα παραπάνω θα γίνουν όπως αποτυπώνονται στα επισυναπτόμενα αρχιτεκτονικά σχέδια και προβλέπονται στις παρούσες τεχνικές προδιαγραφές και περιγραφές και σύμφωνα με τις εντολές της Υπηρεσίας.

Κατά τις ανακαινιστικές εργασίες θα λαμβάνεται πάντοτε ιδιαίτερη πρόνοια για την ασφαλή και απρόσκοπτη λειτουργία των συστεγαζόμενων δομών κτιρίου. Οι εργασίες θα γίνονται κάθε φορά σε αυτοτελή λειτουργικά τμήματα, ώστε να είναι δυνατή η λειτουργία των υπολοίπων τμημάτων χωρίς προβλήματα. Ομάδες εργασιών κυρίως που προκαλούν ιδιαίτερη όχληση θα προγραμματίζονται σε ώρες και μέρες μειωμένης κίνησης των χρηστών του κτιρίου.

Κάθε χώρος στον οποίο προβλέπονται εργασίες θα απομονώνεται με κατάλληλα προσωρινά πετάσματα ή οποιονδήποτε άλλον κατάλληλο τρόπο και με επαρκή σήμανση, ώστε να μη γίνεται σύγχυση, να μην εισέρχονται επισκέπτες στο συγκεκριμένο τμήμα και να μη συγκρούονται οι κινήσεις των χρηστών του κτιρίου με αυτές του εργατοτεχνικού προσωπικού των εργασιών ανακαίνισης.

Η τιμή της οικονομικής προσφοράς των συμμετεχόντων θα περιλαμβάνει την αξία των υλικών και της

εργασίας για την παράδοση των χώρων έτοιμων προς χρήση, καθώς και κάθε εργασία που δεν κατονομάζεται ρητά αλλά είναι απαραίτητη για την πλήρη και έντεχνη κατασκευή.

Οι εργασίες που θα εκτελεστούν και περιγράφονται παραπάνω, αποτελούν τις ελάχιστες απαιτήσεις της Υπηρεσίας. Τα υπάρχοντα δομικά στοιχεία του κτιρίου (κολόνες, τοιχία, κ.λπ.) αποτελούν σταθερά σημεία αναφοράς για τη χάραξη των χώρων και είναι δυνατή μικρή απόκλιση από τις αναγραφόμενες, στην περιγραφή και στα αντίστοιχα σχέδια, διαστάσεις.

Τέλος, κάθε κατασκευαστής έχει την υποχρέωση:

Να προγραμματίσει την εκτέλεση των εργασιών κατόπιν συνεννοήσεως και με την έγκριση της υπηρεσίας και του υπεύθυνου κτιρίου που θα καθοριστεί για αυτό το λόγο.

Να μετακινεί και να επαναφέρει στην θέση τους είδη εξοπλισμού, εντός και εκτός του κτιρίου, εφόσον αυτό απαιτείται για την εκτέλεση των εργασιών που έχει αναλάβει. Να εξασφαλίζεται η ασφάλεια στοιχείων του κτιρίου και περιμετρικά αυτού. Να φροντίζει για τη μεταφορά των μπαζών αυθημερόν και με δική του μέριμνα και έξοδα ώστε οι χώροι να παραδίδονται έτοιμοι προς χρήση την επομένη μέρα της λειτουργίας τους.

Να χρησιμοποιεί υλικά σύμφωνα με τις τεχνικές προδιαγραφές, ο δε τρόπος συναρμολόγησης και τοποθέτησης των υλικών σύμφωνα με τους κανόνες της τέχνης και της τεχνικής από ειδικευμένο σε εργασίες ανάλογες προσωπικό, ασφαλισμένο κατάλληλα.

Να λαμβάνει τα απαραίτητα μέτρα ασφαλείας και είναι αποκλειστικά υπεύθυνος ποινικά και αστικά για την ασφάλεια των χρησιμοποιούμενων μέσων και των εκτελουμένων εργασιών, καθώς επίσης για κάθε δυστύχημα, φθορά ή ζημιά, η οποία θα συμβεί κατά την διάρκεια των εργασιών στον ίδιο ή σε οποιονδήποτε τρίτο, εξ' αιτίας του ή από απειρία ή αμέλεια δική του ή των μελών του προσωπικού του ή κατά τύχη. Είναι επίσης υπεύθυνος αστικά και για εργατικά ατυχήματα εφόσον ο ατυχήσας δεν είναι ασφαλισμένος στο Ι.Κ.Α. ή σε άλλο ασφαλιστικό ταμείο.

Να αποκαθιστά πλήρως και σύμφωνα με τις υποδείξεις της Διευθύνουσας Υπηρεσίας κάθε φθορά ή ζημιά που θα γίνει με υπαιτιότητα δική του ή των υπαλλήλων του πάνω σε οποιοδήποτε στοιχείο του κτιρίου (π.χ. λερώματα χρωμάτων στους τοίχους, φθορές, κλπ.) ή σε κτίρια τρίτων και κοινοχρήστων χώρων, με δική του επιβάρυνση. Επισημαίνεται ότι εκτός από τις προβλεπόμενες από την ισχύουσα νομοθεσία κυρώσεις, ο κατασκευαστής θα βαρύνεται για κάθε ζημιά που τυχόν θα προκύψει από τη μη εκτέλεση ή κακή εκτέλεση κατά τις εργασίες και είναι υποχρεωμένος να αποκαταστήσει τυχόν νέα βλάβη, σε περίπτωση που οφείλεται σε δικιά του υπαιτιότητα, σχετική με την επισυναπτόμενη προσφορά του.

Θα εκδοθεί από τον Ανάδοχο άδεια εργασιών μικρής κλίμακας για τις εργασίες που απαιτείται.

Οι ηλεκτρολογικές εργασίες θα γίνουν απαραίτητως από αδειούχο ηλεκτρολόγο εγκαταστάτη.

**4. ΠΑΡΑΡΤΗΜΑ ΣΧΕΔΙΩΝ**

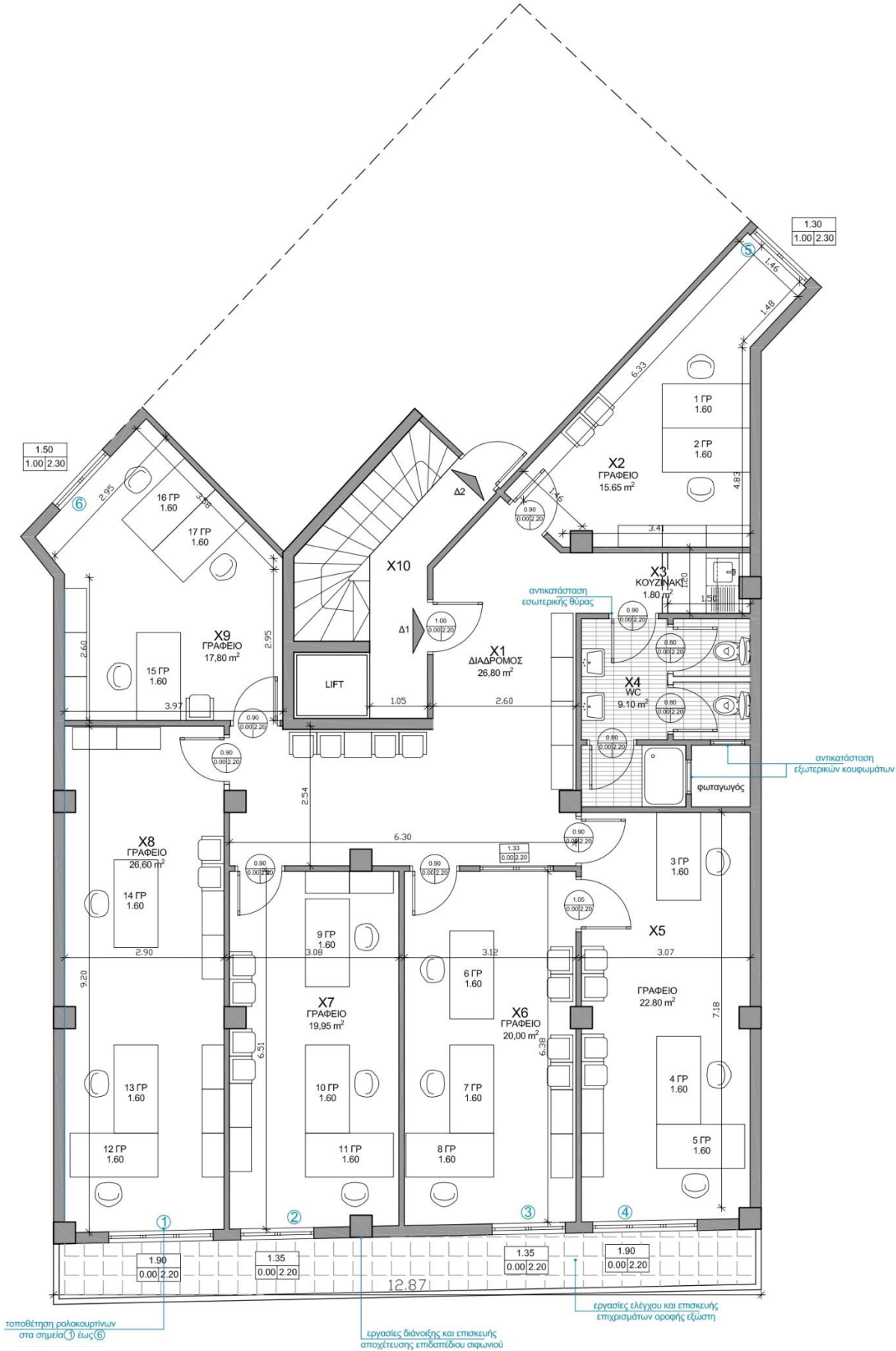

## 5. ΠΑΡΑΡΤΗΜΑ ΤΕΧΝΙΚΩΝ ΠΡΟΔΙΑΓΡΑΦΩΝ ΥΛΙΚΩΝ ΚΑΙ ΥΠΗΡΕΣΙΩΝ

### ΓΕΝΙΚΑ

Στο τίμημα περιλαμβάνεται η προμήθεια, η μεταφορά στο χώρο και η τοποθέτηση όλων των στοιχείων που αναφέρονται στην παρούσα τεχνική περιγραφή, αλλά και όλες οι απαιτούμενες εργασίες για την ολοκλήρωσή τους, έστω κι αν αυτές δεν αναφέρονται ρητά.

Ο ανάδοχος του έργου θα αναλάβει την ευθύνη της προμήθειας όλων των απαραίτητων υλικών και μικροϋλικών και της ορθής εκτέλεσης των εργασιών, καθώς και του κόστους εργασίας των απασχολούμενων, λαμβάνοντας όλα τα κατάλληλα μέσα προστασίας και υγιεινής κατά την διάρκεια διεξαγωγής των εργασιών, έως και την πλήρη αποπεράτωσή τους, όπως αυτά καθορίζονται από την παρούσα τεχνική έκθεση.

Η μεταφορά του εξοπλισμού (ξενοδοχειακού, ιατροτεχνολογικού κ.λπ.), όπου απαιτείται, σε χώρους που θα υποδειχτούν από τους υπευθύνους των Κέντρων Υγείας και η επαναφορά τους, θα γίνει από τον ανάδοχο.

**Η προμέτρηση των μεγεθών είναι ενδεικτική και οι ενδιαφερόμενοι οφείλουν, πριν την υποβολή της προσφοράς τους, να επισκεφτούν τα Κέντρα Υγείας, να προβούν σε σωστές επιμετρήσεις των εν λόγω επιφανειών και να λάβουν πλήρη γνώση της υφιστάμενης κατάστασης και των επί τόπου συνθηκών λειτουργίας.**

### ΓΕΝΙΚΕΣ ΑΠΑΙΤΗΣΕΙΣ ΥΛΙΚΩΝ

Όλα τα υλικά θα φέρουν σήμανση CE και θα τύχουν της απολύτου εγκρίσεως της Υπηρεσίας. Θα παράγονται από εργοστάσιο του οποίου οι παραγωγικές διαδικασίες θα είναι πιστοποιημένες κατά το πρότυπο ΕΛΟΤ EN ISO 9001:2015.

Ιδιαίτερα για τα προφίλ των κουφωμάτων, θα συνοδεύονται από πιστοποιητικά του εργοστασίου, από τα οποία θα προκύπτει ότι έχουν υποστεί όλες τις δοκιμασίες που προδιαγράφονται από τους αντίστοιχους κανονισμούς (αντοχή σε ανεμοπίεση, αεροδιαπερατότητα, υδατοστεγανότητα, συντελεστής θερμοπερατότητας κ.λπ.). Επίσης, θα συνοδεύονται με πλήρη τεχνικά φυλλάδια του κατασκευαστή και με οδηγίες εφαρμογής και συντήρησής τους.

Τυχόν ελαττωματικά είδη ή είδη που δεν καλύπτουν τις τεχνικές προδιαγραφές, δεν θα παραλαμβάνονται από την Υπηρεσία και θα αντικαθίστανται άμεσα από τον ανάδοχο. Στην περίπτωση που παρατηρηθούν διαφορές ή αποκλίσεις από τις τεχνικές προδιαγραφές, η Υπηρεσία έχει το δικαίωμα να απορρίψει μέρος ή σύνολο της ποσότητας και να ζητήσει την άμεση αντικατάστασή τους με είδη που να συμφωνούν απόλυτα με τις τεχνικές προδιαγραφές.

### ΚΑΘΑΙΡΕΣΕΙΣ-ΑΠΟΞΗΛΩΣΕΙΣ

Προσεκτική αποξήλωση των προς αντικατάσταση στοιχείων (π.χ. κουφωμάτων, επενδύσεων τοίχων κ.λπ.) προκειμένου να ελαχιστοποιηθούν οι φθορές, ιδιαίτερα κατά την αφαίρεση κασωμάτων, ψευτοκασών και στηριγμάτων αυτών. Στους εκάστοτε χώρους αποξηλώσεων θα λαμβάνεται μέριμνα για την προστασία του παραμένουτος εντός αυτών εξοπλισμού (επιδαπέδιων ή επίτοιχων κλιματιστικών συσκευών, ηλεκτρονικού/επικοινωνιακού και γραφειακού εξοπλισμού) με κάλυψή τους.

Απαγορεύεται η συσσώρευση των υλικών αποξηλώσεων εντός του κτιρίου. Ιδιαίτερη μέριμνα θα λαμβάνεται για την απομάκρυνση των προϊόντων αποξηλώσεων (αποκολληθέντα τμήματα οικοδομικών στοιχείων) για την αποφυγή επιβάρυνσης των χώρων.

Όλα τα προϊόντα αποξηλώσεων θα απομακρύνονται χειρωνακτικά από τους χώρους των κτιρίων και θα εναποθέτονται στους κατάλληλους νόμιμους χώρους με ευθύνη του αναδόχου.

## **ΤΟΠΟΘΕΤΗΣΗ ΚΟΥΦΩΜΑΤΩΝ ΚΑΙ ΑΠΟΚΑΤΑΣΤΑΣΗ ΕΠΙΦΑΝΕΙΩΝ ΤΟΙΧΩΝ**

Η τοποθέτηση των κουφωμάτων θα γίνει με μέριμνα του αναδόχου, μετά και την ολοκλήρωση όλων των απαραίτητων οικοδομικών εργασιών αποκατάστασης που θα προκύψουν μετά την αποξήλωση των παλαιών κουφωμάτων και εφόσον έχει καθαρισθεί η περιοχή από κάθε υπόλειμμα των προηγούμενων εργασιών.

Στην εργασία περιλαμβάνεται η αποκατάσταση της επιφάνειας του τοίχου που φέρει τα προς αντικατάσταση κουφώματα περιμετρικά από αυτό. Ήτοι αποκατάσταση των επιχρισμάτων τοιχοποιίας με χρώματα ανάλογα των υφισταμένων, σε δύο διαστρώσεις με την απαιτούμενη προπαρασκευή και απόξεση της επιφάνειας των παλαιών χρωμάτων.

Στην προς εκτέλεση εργασία συμπεριλαμβάνονται όλα τα απαιτούμενα υλικά, μικροϋλικά και λοιπές δαπάνες που απαιτούνται για την ορθή και έντεχνη ολοκλήρωση του έργου, καθώς και όπου απαιτηθεί η μεταφορά, συναρμολόγηση και χρήση αυτοφερόμενων ικριωμάτων.

## **ΕΠΙΣΚΕΥΗ ΚΑΙ ΑΠΟΚΑΤΑΣΤΑΣΗ ΕΠΙΧΡΙΣΜΑΤΩΝ ΤΟΠΙΚΑ (ΟΠΟΥ ΑΠΑΙΤΕΙΤΑΙ)**

Σε σημεία φθορών των επιχρισμάτων των τοιχοποιιών θα γίνεται προσεκτικός καθαρισμός, θα αποκαθίστανται τα κατεστραμμένα επιχρίσματα και στη συνέχεια θα εφαρμόζονται οι χρωματισμοί.

Σε περίπτωση υγρασιών, θα αφαιρείται η μούχλα με μυκητοκτόνο διάλυμα και τα εξανθήματα και σαθρά τμήματα μεβούρτσισμα. Θα ακολουθεί διαβροχή της επισκευαζόμενης επιφάνειας, εφαρμογή ειδικού ασταριού (ρητίνη), εφαρμογή έτοιμου επισκευαστικού σοβά με κατάλληλο πρόσμικτο στη σύνθεσή του, για ενίσχυση της πρόσφυσης στο παλαιό υπόστρωμα, και εξομάλυνση με κατάλληλο εργαλείο. Τέλος, θα εφαρμοστεί ο χρωματισμός.

Κατά τις εργασίες θα καλυφθούν κατάλληλα τα υπόλοιπα δομικά στοιχεία και έπιπλα του χώρου, προκειμένου να προστατευθούν.

## **ΞΗΡΑ ΔΟΜΗΣΗ**

Όπου απαιτείται νέο πέτασμα: από τοιχοπέτασμα ξηράς δόμησης, συνολικού πάχους 12,5cm, ως κάτωθι:



Μεταλλικός Σκελετός: Ο σκελετός θα είναι από απλές στραντζαριστές διατομές γαλβανισμένου μορφοσιδήρου ή διατομές στραντζαριστής λαμαρίνας (στρωτήρες και ορθοστάτες γαλβανισμένης λαμαρίνας UW διατομής 75X75mm και πάχους 0,6mm τουλάχιστον), με πυκνότητα κατανομής ορθοστατών ανά 60cm ή πυκνότερα, οποιασδήποτε αναλογίας διαστάσεων φατνωμάτων για υποδοχή φύλλων θυρών, με την κατάλληλη διαμόρφωση και ενίσχυση στην περιοχή των λαμπάδων για την στερέωση των κασωμάτων. Τα οριζόντια μεταλλικά θα έχουν απόσταση μικρότερη του 1,00m. Οι ορθοστάτες θα στερεώνονται με τα κατάλληλα βύσματα στο δάπεδο και την οροφή μέσα σε ειδικούς στραντζαριστούς στρωτήρες. Περιμετρικά του σκελετού (οδηγού οροφής και στρωτήρων δαπέδου), θα τοποθετηθούν ειδικές ηχομονωτικές ταινίες για ηχομόνωση των χώρων. Η κατασκευή του μεταλλικού σκελετού θα είναι πάρα πολύ καλά συναρμολογημένη και στερεωμένη, ώστε σε σεισμικές δονήσεις να έχει την απαραίτητη ευστάθεια και αντοχή.

Επένδυση: Οι πλάκες επένδυσης θα είναι από διπλές κοινές γυψοσανίδες, πάχους 12,5mm η κάθε μία, οι οποίες βιδώνονται από κάθε πλευρά του σκελετού ώστε να προκύπτει χώρισμα συνολικού πάχους 12,5cm, με αυτοπροωθούμενες επικαδμιωμένες βίδες 35mm ανά 30cm. Σε όλους τους ορθοστάτες και ανά 20cm στους γωνιακούς, οι βίδες εισέρχονται στο σώμα της γυψόπλακας (φρέζα) χωρίς να σχίζουν το χαρτί επένδυσης.

Αρμοί: Οι αρμοί στη συνάντηση των γυψοσανίδων θα στοκάρονται με κατάλληλο υλικό αρμολογήματος και οι επιφάνειες θα επαλείφονται με ειδικό υλικό φινιρίσματος (primer) προ της βαφής.

Μονωτικό υλικό: Το μονωτικό υλικό θα είναι πετροβάμβακας βαρέως τύπου (80Kg/m<sup>3</sup>) και πάχους 5cm που θα εγκιβωτίζεται μεταξύ των γυψοσανίδων και θα στερεώνεται στα διάκενα του σκελετού μεταξύ των ορθοστατών.

## ΠΑΡΑΡΤΗΜΑ(Β)-ΥΠΕΥΘΥΝΕΣ ΔΗΛΩΣΕΙΣ

## Α. ΥΠΕΥΘΥΝΗ ΔΗΛΩΣΗ ΜΗ ΣΥΝΔΡΟΜΗΣ ΛΟΓΩΝ ΑΠΟΚΛΕΙΣΜΟΥ



## ΥΠΕΥΘΥΝΗ ΔΗΛΩΣΗ

(άρθρο 8 Ν.1599/1986)

Η ακρίβεια των στοιχείων που υποβάλλονται με αυτή τη δήλωση μπορεί να ελεγχθεί με βάση το αρχείο άλλων υπηρεσιών (άρθρο 8 παρ. 4 Ν. 1599/1986)

ΠΡΟΣ <sup>(1)</sup> :	3 <sup>η</sup> ΥΠΕ (ΜΑΚΕΔΟΝΙΑΣ)						
Ο – Η Όνομα:				Επώνυμο:			
Όνομα και Επώνυμο Πατέρα:							
Όνομα και Επώνυμο Μητέρας:							
Ημερομηνία γέννησης <sup>(2)</sup> :							
Τόπος Γέννησης:							
Αριθμός Δελτίου Ταυτότητας:				Τηλ:			
Τόπος Κατοικίας:			Οδός:			Αριθ:	ΤΚ:
Αρ. Τηλεομοιοτύπου (Fax):				Δ/ση Ηλεκτρ. Ταχυδρομείου (Email):			

Στο πλαίσιο της συμμετοχής μας στην πρόσκληση ενδιαφέροντος με αντικείμενο την ανάθεση της προμήθειας και τοποθέτησης υλικών που αφορά στην αποκατάσταση βλαβών σε διαμέρισμα επί της οδού Πηνειού, αρμοδιότητας της 3<sup>ης</sup> ΥΠΕ (Μακεδονίας), με ατομική μου ευθύνη και γνωρίζοντας τις κυρώσεις(3), που προβλέπονται από τις διατάξεις της παρ. 6 του άρθρου 22 του Ν. 1599/1986, δηλώνω ότι:

- Δεν έχει εκδοθεί εις βάρος μου αμετάκλητη καταδικαστική απόφαση για έναν από τους ακόλουθους λόγους:
  - συμμετοχή σε εγκληματική οργάνωση, όπως αυτή ορίζεται στο άρθρο 2 της απόφασης-πλαίσιο 2008/841/ΔΕΥ του Συμβουλίου της 24ης Οκτωβρίου 2008, για την καταπολέμηση του οργανωμένου εγκλήματος (ΕΕ L 300 της 11.11.2008 σ.42),
  - δωροδοκία, όπως ορίζεται στο άρθρο 3 της σύμβασης περί της καταπολέμησης της διαφθοράς στην οποία ενέχονται υπάλληλοι των Ευρωπαϊκών Κοινοτήτων ή των κρατών-μελών της Ένωσης (ΕΕ C 195 της 25.6.1997, σ. 1) και στην παράγραφο 1 του άρθρου 2 της απόφασης-πλαίσιο 2003/568/ΔΕΥ του Συμβουλίου της 22ας Ιουλίου 2003, για την καταπολέμηση της δωροδοκίας στον ιδιωτικό τομέα (ΕΕ L 192 της 31.7.2003, σ. 54), καθώς και όπως ορίζεται στην κείμενη νομοθεσία ή στο εθνικό δίκαιο του οικονομικού φορέα,
  - απάτη, κατά την έννοια του άρθρου 1 της σύμβασης σχετικά με την προστασία των οικονομικών συμφερόντων των Ευρωπαϊκών Κοινοτήτων (ΕΕ C 316 της 27.11.1995, σ. 48), η οποία κυρώθηκε με το ν. 2803/2000 (Α' 48),
  - τρομοκρατικά εγκλήματα ή εγκλήματα συνδεδεμένα με τρομοκρατικές δραστηριότητες, όπως ορίζονται, αντιστοίχως, στα άρθρα 1 και 3 της απόφασης-πλαίσιο 2002/475/ΔΕΥ του Συμβουλίου της 13ης Ιουνίου 2002, για την καταπολέμηση της τρομοκρατίας (ΕΕ L 164 της 22.6.2002, σ. 3) ή ηθική αυτουργία ή συνέργεια ή απόπειρα διάπραξης εγκλήματος, όπως ορίζονται στο άρθρο 4 αυτής,
  - νομιμοποίηση εσόδων από παράνομες δραστηριότητες ή χρηματοδότηση της τρομοκρατίας, όπως αυτές ορίζονται στο άρθρο 1 της Οδηγίας 2005/60/ΕΚ του Ευρωπαϊκού Κοινοβουλίου και του Συμβουλίου της 26ης Οκτωβρίου 2005, σχετικά με την πρόληψη της χρησιμοποίησης του χρηματοπιστωτικού συστήματος για τη νομιμοποίηση εσόδων από παράνομες δραστηριότητες και τη χρηματοδότηση της τρομοκρατίας (ΕΕ L 309 της 25.11.2005, σ. 15), η οποία ενσωματώθηκε στην εθνική νομοθεσία με το ν. 3691/2008 (Α' 166),
  - παιδική εργασία και άλλες μορφές εμπορίας ανθρώπων, όπως ορίζονται στο άρθρο 2 της Οδηγίας 2011/36/ΕΕ του Ευρωπαϊκού Κοινοβουλίου και του Συμβουλίου της 5ης Απριλίου 2011, για την πρόληψη και την καταπολέμηση της εμπορίας ανθρώπων και για την προστασία των θυμάτων της, καθώς και για την αντικατάσταση της απόφασης-πλαίσιο 2002/629/ΔΕΥ του Συμβουλίου (ΕΕ L 101 της 15.4.2011, σ. 1), η οποία ενσωματώθηκε στην εθνική νομοθεσία με το ν. 4198/2013 (Α' 215).
- Δεν τελώ υπό πτώχευση, δεν έχω υπαχθεί σε διαδικασία εξυγίανσης ή ειδικής εκκαθάρισης, δεν τελώ υπό αναγκαστική διαχείριση από εκκαθαριστή ή από το δικαστήριο ή δεν έχω υπαχθεί σε διαδικασία πτωχευτικού συμβιβασμού ή δεν έχω αναστείλει τις επιχειρηματικές του δραστηριότητες ή εάν βρίσκεται σε οποιαδήποτε ανάλογη κατάσταση προκύπτουσα από παρόμοια διαδικασία, προβλεπόμενη σε εθνικές διατάξεις νόμου.
- Δεν έχω αθετήσει τις υποχρεώσεις που προβλέπονται στην παρ. 2 του άρθρου 18 του ν.4412/2016.
- Δεν έχω συνάψει συμφωνίες με άλλους οικονομικούς φορείς με στόχο τη στρέβλωση του ανταγωνισμού.
- Δεν συντρέχει καμία από τις καταστάσεις σύγκρουσης συμφερόντων, λόγω της συμμετοχής μου στη διαδικασία ανάθεσης της σύμβασης, κατά το οριζόμενο στα άρθρα 24 του ν.4412/2016.

- Δεν έχω παράσχει ο ίδιος, ή συνδεδεμένη με εμένα επιχείρηση συμβουλές στην 3<sup>η</sup> ΥΠΕ Μακεδονίας ή έχω με άλλο τρόπο αναμειχθεί στην προετοιμασία της διαδικασίας σύναψης της σύμβασης –[πλην αυτών που έχουν δημοσίως γνωστοποιηθεί εντός του πλαισίου του άρθρου 46 του ν. 4412/2016]- κατά το οριζόμενο στα άρθρα 48 του ν.4412/2016.

Δεν έχω επιδείξει σοβαρή ή επαναλαμβανόμενη πλημμέλεια κατά την εκτέλεση ουσιαστικού απαιτήσης στο πλαίσιο προηγούμενης δημοσίας σύμβασης, προηγούμενης σύμβασης με αναθέτονα φορέα ή προηγούμενης σύμβασης παραχώρησης που είχε ως αποτέλεσμα την πρόωρη καταγγελία της προηγούμενης σύμβασης, αποζημιώσεις ή άλλες παρόμοιες κυρώσεις.

- Δεν έχω κριθεί ένοχος σοβαρών ψευδών δηλώσεων κατά την παροχή των πληροφοριών που απαιτούνται για την εξακρίβωση της απουσίας των λόγων αποκλεισμού ή την πλήρωση των κριτηρίων επιλογής και δεν έχω αποκρύψει τις πληροφορίες αυτές.
- Δεν έχω επιχειρήσει να επηρεάσω με αθέμιτο τρόπο τη διαδικασία λήψης αποφάσεων της αναθέτουσας αρχής, να αποκτήσω εμπιστευτικές πληροφορίες που ενδέχεται να μου αποφέρουν αθέμιτο πλεονέκτημα στη διαδικασία σύναψης σύμβασης ή να παράσχω εξ αμελείας παραπλανητικές πληροφορίες που ενδέχεται να επηρεάσουν ουσιαστικά τις αποφάσεις που αφορούν τον αποκλεισμό, την επιλογή ή την ανάθεση.
- Δεν έχω διαπράξει σοβαρό επαγγελματικό παράπτωμα, το οποίο θέτει εν αμφιβάλω την ακεραιότητα μου, για το οποίο μου επιβλήθηκε ποινή που του στερεί το δικαίωμα συμμετοχής σε διαδικασία σύναψης σύμβασης δημοσίων έργων και καταλαμβάνει τη συγκεκριμένη διαδικασία.
- Δεν υφίστανται νομικοί περιορισμοί στη λειτουργία της επιχείρησής μου και δεν μου έχει επιβληθεί η ποινή του αποκλεισμού από διαγωνισμούς, με αμετάκλητη Υπουργική απόφαση, η οποία βρίσκεται σε ισχύ, σύμφωνα με το άρθρο 74 του ν.4412/2016.
- Οι ασφαλιστικοί φορείς κύριας και επικουρικής ασφάλισης τόσο των διαχειριστών όσο και των εργαζομένων της επιχείρησής μου είναι:

.....

- Δεν έχουν επιβληθεί σε βάρος της επιχείρησής μου, μέσα σε χρονικό διάστημα δύο (2) ετών πριν από την ημερομηνία λήξης της προθεσμίας υποβολής προσφοράς: αα) τρεις (3) πράξεις επιβολής προστίμου από τα αρμόδια ελεγκτικά όργανα του Σώματος Επιθεώρησης Εργασίας για παραβάσεις της εργατικής νομοθεσίας που χαρακτηρίζονται, σύμφωνα με την υπουργική απόφαση 2063/Δ1632/2011 (Β' 266), όπως εκάστοτε ισχύει, ως «υψηλής» ή «πολύ υψηλής» σοβαρότητας, οι οποίες προκύπτουν αθροιστικά από τρεις (3) διενεργηθέντες ελέγχους, ή ββ) δύο (2) πράξεις επιβολής προστίμου από τα αρμόδια ελεγκτικά όργανα του Σώματος Επιθεώρησης Εργασίας για παραβάσεις της εργατικής νομοθεσίας που αφορούν την αδήλωτη εργασία, οι οποίες προκύπτουν αθροιστικά από δύο (2) διενεργηθέντες ελέγχους. Οι υπό αα' και ββ' κυρώσεις πρέπει να έχουν αποκτήσει τελεσίδικη και δεσμευτική ισχύ
- Είμαι εγγεγραμμένος στο οικείο Επιμελητήριο, σύμφωνα με τα οριζόμενα στην παρ. 2 του άρθρου 75 του Ν.4412/2016
- Παραιτούμαι από κάθε δικαίωμα αποζημίωσής του σχετικά με οποιαδήποτε απόφαση της Υπηρεσίας για αναβολή, ματαίωση ή ακύρωση του Διαγωνισμού
- Δεν θα ενεργήσω αθέμιτα, παράνομα ή καταχρηστικά καθ' όλη τη διάρκεια της διαδικασίας ανάθεσης αλλά και κατά το στάδιο εκτέλεσης της σύμβασης εφόσον επιλεγώ.
- Λαμβάνω τα κατάλληλα μέτρα για να διαφυλάξω την εμπιστευτικότητα των πληροφοριών που έχουν χαρακτηριστεί ως τέτοιες.
- Κατά τη διάρκεια εκτέλεσης της σύμβασης δεσμεύομαι για την απαρένγκλητη τήρηση των διατάξεων του με αρ. 2016/679 Κανονισμού (ΕΕ) του Ευρωπαϊκού Κοινοβουλίου και του Συμβουλίου της 21ης Απριλίου 2016 για την προστασία των φυσικών προσώπων έναντι της επεξεργασίας των δεδομένων προσωπικού χαρακτήρα

Ημερομηνία:

Ο/Η Δηλ.

(Υπογραφή-Σφραγίδα)

(1) Αναγράφεται από τον ενδιαφερόμενο πολίτη ή Αρχή ή η Υπηρεσία του δημόσιου τομέα, που απευθύνεται η αίτηση.

(2) Αναγράφεται ολογράφως.

(3) «Όποιος εν γνώσει του δηλώνει ψευδή γεγονότα ή αρνείται ή αποκρύπτει τα αληθινά με έγγραφη υπεύθυνη δήλωση του άρθρου 8 τιμωρείται με φυλάκιση τουλάχιστον τριών μηνών. Εάν ο υπαίτιος αυτών των πράξεων σκόπευε να προσπορίσει στον εαυτόν του ή σε άλλον περιουσιακό όφελος βλάπτοντας τρίτον ή σκόπευε να βλάψει άλλον, τιμωρείται με κάθειρξη μέχρι 10ετών.

(4) Σε περίπτωση ανεπάρκειας χώρου η δήλωση συνεχίζεται στην πίσω όψη της και υπογράφεται από τον δηλούντα ή την δηλούσα.

## Β. ΥΠΕΥΘΥΝΗ ΔΗΛΩΣΗ ΣΥΜΜΟΡΦΩΣΗΣ ΤΗΣ ΠΡΟΣΦΟΡΑΣ ΜΕ ΤΟΥΣ ΟΡΟΥΣ ΤΗΣ ΠΡΟΣΚΛΗΣΗΣ ΕΝΔΙΑΦΕΡΟΝΤΟΣ



## ΥΠΕΥΘΥΝΗ ΔΗΛΩΣΗ

(άρθρο 8  
Ν. 1599/1  
986)

Η ακρίβεια των στοιχείων που υποβάλλονται με αυτή τη δήλωση μπορεί να ελεγχθεί με βάση το αρχείο άλλων υπηρεσιών (άρθρο 8 παρ. 4 Ν. 1599/1986)

ΠΡΟΣ <sup>(1)</sup> :	3 <sup>η</sup> ΥΠΕ (ΜΑΚΕΔΟΝΙΑΣ)						
Ο – Η Όνομα:				Επώνυμο:			
Όνομα και Επώνυμο Πατέρα:							
Όνομα και Επώνυμο Μητέρας:							
Ημερομηνία γέννησης <sup>(2)</sup> :							
Τόπος Γέννησης:							
Αριθμός Δελτίου Ταυτότητας:				Τηλ:			
Τόπος Κατοικίας:			Οδός:			Αριθ:	ΤΚ:
Αρ. Τηλεομοιοτύπου (Fax):				Δ/ση Ηλεκτρ. Ταχυδρομείου (Email):			

Στο πλαίσιο της συμμετοχής μου στην πρόσκληση ενδιαφέροντος με αντικείμενο την προμήθεια και τοποθέτηση υλικών που αφορά στην αποκατάσταση βλαβών σε διαμέρισμα επί της οδού Πηνειού, αρμοδιότητας της 3<sup>ης</sup> ΥΠΕ (Μακεδονίας), με ατομική μου ευθύνη και γνωρίζοντας τις κυρώσεις (3), που προβλέπονται από τις διατάξεις της παρ. 6 του άρθρου 22 του Ν. 1599/1986, δηλώνω ότι:

- Έλαβα γνώση του κειμένου της πρόσκλησης Ενδιαφέροντος και συμφωνώ απόλυτα με τους όρους και τις προϋποθέσεις αυτής.
- Πληρώ όλα τα κριτήρια επιλογής, έτσι όπως έχουν καθοριστεί στην πρόσκληση ενδιαφέροντος, σύμφωνα με το άρθρο 75 του Ν4412/2016.
- Τα προσφερόμενα υλικά καθώς και οι προσφερόμενες υπηρεσίες θα πληρούν όλους τους όρους της Πρόσκλησης Ενδιαφέροντος.
- Διαθέτω το απαιτούμενο έμπειρο προσωπικό και τον τεχνολογικό εξοπλισμό για την παροχή των υπηρεσιών της σύμβασης.

Ημερομηνία:

Ο/Η Δηλ.

(Υπογραφή-Σφραγίδα)

- Αναγράφεται από τον ενδιαφερόμενο πολίτη ή Αρχή ή η Υπηρεσία του δημόσιου τομέα, που απευθύνεται η αίτηση.
- Αναγράφεται ολογράφως.
- «Όποιος εν γνώσει του δηλώνει ψευδή γεγονότα ή αρνείται ή αποκρύπτει τα αληθινά με έγγραφη υπεύθυνη δήλωση του άρθρου 8 τιμωρείται με φυλάκιση τουλάχιστον τριών μηνών. Εάν ο υπαίτιος αυτών των πράξεων σκόπευε να προσπορίσει στον εαυτόν του ή σε άλλον περιουσιακό όφελος βλάπτοντας τρίτον ή σκόπευε να βλάψει άλλον, τιμωρείται με κάθειρξη μέχρι 10ετών.
- Σε περίπτωση ανεπάρκειας χώρου η δήλωση συνεχίζεται στην πίσω όψη της και υπογράφεται από τον δηλούντα ή την δηλούσα.